LA PRENSA

Año LIV — Núm. 19.480 — BUENOS AIRES, DOMINGO 10 DE JUNIO DE 1923 — Dirección y Administración: Avenida de Mayo 567 y 575

EDICION DE 32 PAGINAS

DIARIO DE LA MAÑANA

(Fundado el 18 de octubre de 1869)

Precio del ejemplar: 10 centavos

TARIFA DE SUSCRIPCION

	Capital	Interior	Exterior
	$ %	$ %	$ oro
Un mes	2.30	—	—
Tres meses	6.90	7.50	7.50
Seis meses	13.80	15.—	15.—
Un año	27.60	30.—	30.—

España, Estados Unidos, México, Cuba, Puerto Rico, Costa Rica, Honduras, San Salvador, Nicaragua, Santo Domingo, Colombia, Venezuela, Ecuador, Perú, Brasil, Paraguay y Uruguay.

Tres meses	$ oro 3.30
Seis meses	» » 6.60
Un año	» » 13.20

BOLIVIA Y CHILE

Tres meses	$ % 11.—
Seis meses	» » 22.—
Un año	» » 44.—

Los avisos se reciben con tarifa ordinaria desde las 8 en verano y desde las 9 en invierno hasta las 19. Después de esa hora se cobra doble tarifa.

Los pedidos de suscripción, cambio de domicilio, inserción de avisos y cualquier otra comunicación relacionada con la administración de este diario, deberán dirigirse al administrador.

Toda otra correspondencia envíese a nombre de la dirección.

No se atenderá pedido de ningún ejemplar suelto que se haga fuera del radio de nuestros repartos en el municipio de la capital sin que se acompañe el importe de un trimestre, semestre o un año adelantado, de acuerdo con la tarifa del interior. Las suscripciones pueden comenzar en cualquier fecha, pero terminarán el 31 de marzo, 30 de junio, 30 de septiembre o 31 de diciembre.

El importe de las suscripciones podrá enviarse en la siguiente forma: por giro postal, por cuña de ferrocarril o trasporte y por medio de casas bancarias y de comercio.

DIVERSIONES PUBLICAS

TEATROS

FLORIDA — Compañía Angela Tesada — Hoy, a las 16: Sol de la aldea. Las malas mujeres. Aquellas señoras. Las malas mujeres. A las 21: Las malas mujeres. Aquellas señoras. Platea, 1 $.

MAYO — Compañía española de comedias Julio Sanjuán—Hoy, a las 15: No te ofendas, Beatriz. Es mi hombre. A las 21: Fórmula 3K6. El conflicto de Mercedes. Platea, 0.70 y 1.50.

VARIEDADES — Cía. Panigrassi—Hoy, a las 15: La santa madre; a las 19.7 a las 21: Cruz diablo; a las 17 y a las 23: ¡Lo que está bien, está bien!; a las 19 y a las 22: El sargento Palma.

BOEDO — Hoy, a las 15: La eterna ciega; a las 16 y 21: La enclaustrada; a las 17 y 22: En casa del talla Pancho; a las 18 y 23: Madre tierra.

EXCELSIOR — Corrientes 3226 — Gran compañía nacional de sainetes, comedias, dramas y revistas "Excelsior"—Hoy, gran matinée familiar a las 14.45: Martes 13.... El otro mundo. En el fango de París; sección vermouth doble a las 18: estreno de la revista Panorama nacional. Noche, a las 21: En el fango de París; a las 22: Panorama nacional; a las 23: El otro mundo.

ROYAL THEATRE — Compañía nacional de revistas—Hoy, a las 15: El hotel de Rascabuches; a las 18: ¡Qué me han visto las mujeres!; a las 17.15: Mi caso... Pero no hay caso; a las 18, a las 21 y a las 22.15: Hombres de peligro; a las 22: ¡Qué me han visto las mujeres!

TEATRO CINE CABILDO — U. T. 0263. Belgr.—Cía. J. Bono—Hoy, a las 15: Belgrano pintoresco; a las 16: Mamita; a las 17 y 21: Cuando muere el día; a las 18 y 23: De tigre a tigre; a las 22: Calorario y negro. 1p

VARIEDADES

CASINO — Maipú 336.—Hoy domingo, a las 15: Gran matinée familiar. Grandioso éxito de Lord'Aim célebre cantante de cuatro voces distintas; el notable conjunto de perros actores; notable americana jazz band Gordon Stretton; Los 2 Osmots, Los 3 Fellers y toda la compañía. A las 21, gran éxito de toda la nueva compañía. Entrada general, $ 1.50. Paraíso con asiento, 1 $.

CIRCO FRANK BROWN — Corrientes y Cnel. Carlos Pellegrini — Hoy, 2 colosales funciones. Selecta matinée a las 15. Noche, a las 21. Cuatro sensacionales estrenos, Miss Rose, la reina del aire, en su arriesgado trapecio volante; The Sastas, los cow boys, acrobatas, tiro, lazo, láuge y campeones saltarines The Alps, los colosos de la acrobacia moderna; Hnos. Verlenstola, acto de fuerza dental y toda la nueva compañía. No olvidarse de retirar las localidades con anticipación, para evitar el disgusto de quedarse sin ellas, como está sucediendo en todas nuestras matinées. Brevemente: presentación de nuevos artistas. Sala con calefacción.

PARQUE JAPONES — Leandro Alem y Callao.—Hoy 10, de tarde: grandes romerías españolas, bailes típicos, bandas gaitas, teatro, conciertos y otros atractivos. Entrada, $ 1. Niños, $ 0.50. Con teatro una atracción.

MAJESTIC — Hoy: W. S. Hart en La fragua de los héroes, Lon Chaney en Sombras, Un lío mayúsculo. Exito: Agudos y The Arlen. Martes: El campeón de la marina.

CINE TEATRO SAN MARTIN — Rivadavia 7056—Hoy, a las 11: Cazando fieras en Africa, La oveja descarriada, Aguas profundas, despedida Bonavorgia.

CINEMATOGRAFOS

PALACE THEATRE — Corrientes 757. U. T. 5232, Avenida—Hoy domingo, platea por la matinée hasta las 18.30, 2 $; a las 14: Los misterios del Juncal; 14.40: sección doble de estrenos cómicos, Brecdos a pares, Harold Lloyd y el vértigo. La sección por el arte mudo; Chupitegui dependiente, y Por no pagar alquiler; 16.10: El hotentote; 17.20 y 22.10: Arenas movedizas, por Richard Dix; 18.30: sección especial 23.20: Harold Lloyd y el vértigo, y Al Norte de Río Grande, por Jack Holt y Bebé Daniels. Mañana: Una expedición a los lanzales de Borneo.

GRAND SPLENDID THEATRE — Santa Fe 1860—Hoy domingo de 14 a 18, tres secciones comiquísimas, Chupitegui dependiente, La afición al arte mudo, Por no pagar el alquiler, con el nuevo cómico (Mosquito) y el hilarante Jim Cacareo el vértigo, por el rey de la risa Harold Lloyd: a las 16.20: estreno Arte. Los misterios de París, por Dolores Casinelli y Gladys Hulette; a las 17.30: Arenas movedizas, por Helena Chadwick; a las 18.30: Harold Lloyd en Cacareo el vértigo y el gran estreno Paramount, Al Norte de Río Grande, por Bebé Daniels y Jack Holt. Por la noche, brillante reunión social y clásico onces, programa especial a las 21: 23: sección doble de estrenos cómicos, Brecdos a pares, Harold Lloyd y el vértigo. La afición por el arte mudo; Chupitegui dependiente, y Por no pagar alquiler; 16.10: El hotentote; 17.20 y 22.10: Arenas movedizas, por Richard Dix; 18.30: sección especial 23.20: Harold Lloyd y el vértigo, y Al Norte de Río Grande, por Jack Holt y Bebé Daniels. Mañana: Una expedición a los lanzales de Borneo.

SELECT — Suipacha 462 — Hoy, a las 14 y 20.30: cómicas; 16 y 21: Clega juventud, por Beatrice Loy; 17 y 22: El hotentote, por Douglas Mc Lean y Madje Bellamy; 18 y 23: El campeón del mundo, por Wallace Reid.

CINE TEATRO URQUIZA — Caseros 2132 — Hoy: El ídolo del Norte, por Dorothy Dalton; La ley violada, por W. Farnum; El rico celoso, por Bert Lytell; El pequeño Lord de Fauntleroy, solamente a las 18.15 y 20.30.

CAPITOL THEATRE — Santa Fe 1845—Hoy domingo, a las 14.30: cómicas; 15.30: El pibe; 16.20: Cacareo y El vértigo, por Harold Lloyd (notable), y cuatro cómicas más; a las 17.20 y 22: Clega juventud; 18.20 y 23: El hotentote.

CRISTAL PALACE — Corrientes 1550—Hoy: Sombras, por Lon Chaney; Los misterios de París, El valle de los contrabandistas, por W. Farnum; El hombre que vendió su alma, El ídolo del Norte, Agapito emperador, Ni perro que lo ladre.

ELECTRIC PALACE — Lavalle 836 — Hoy: cómicas, Corazones viejos, por Hobart Bosworth; La ley y la mujer, por Betty Compson; A través de la ventana, por May Mc Avoy.

CINE REX — General Artigas No. 60 — Hoy, matinée a las 14.30: a las 16: Los misterios del Juncal, 6o. y 7o. episodios; a las 17 y 23: En las mallas de la ley; a las 21 y 23: Tentación.

CINE DE LAS FAMILIAS — Santa Fe 1838—Hoy: Libros y faldas, Clega juventud, El campeón del mundo, por Wallace Reid.

CINE ESLAVA — Suipacha y Viamonte—Hoy: Un lío mayúsculo, La serpiente vengadora, Sombras, por el gran Lon Chaney, y cómicas.

IMPERIAL CINE — Cangallo 771—Hoy: Los ojos del alma, La encantadora, El aviador, Resurrección, por Paulina Frederick.

CALLAO THEATRE — Callao 27 — Hoy: El Barrilito ave negra, La fragua de los héroes, Campeón de la marina, Flores y espinas, El hijo errante.

CINE ARTE — Santa Fe 3038—Hoy: La tesorera, Cardos y rosas, Loca de remate, En tierra del moro, por Douglas Fairbanks; Viviana, por Camila Quiroga.

CINE LIBERTAD — Libertad 444, U. T. 3671, Lib.—Hoy, t. y n: Otelo o El moro de Venecia, Flor de sombra, Promesa cumplida, Espíritu de prueba. 1p

LUMIERE THEATRE — Paraná 426 — Hoy: La ley y la mujer, B. Compson; Cleo de París, Mae Murray; A través de la ventana, May M. Avoy.

CINE Gral. MITRE — B. Mitre 1322— Hoy: sección cómica, El padrino de boda, A golpe y tendido, El hijo errante, por Cullen Landis.

CINE PALAIS BLEU — Santa Fe 2561—Hoy, tarde y noche: Fruto de la pasión, Cuán pocos son algunos hombres, Jordán, El Temerario.

CINE ELITE — Cabildo 3241 — Hoy: El dechado del amor, El espejo del alma, Un joya de Arabia en jaque.

ETOILE PALACE — Corrientes 4750 — Hoy: El dechado del amor, Fascinación, Tumbas y cenizas.

CINE PARC — Rivadavia 4800 — Hoy: [illegible] de amor.

CINE PANTEROCA — Rivadavia 4800 — Hoy: Fascinación, Los enredos de Anatolio. 1p

CINE BOLIVAR — Bolívar 1832—Hoy: Los misterios de París, La rosa de Niza, El hombre que esperó.

CAMPOS y HACIENDAS
Compra - Venta y Arrendamientos

ARRENDAMIENTO 10 a 15 hect. p. quinta, cerca cap., por carta, Viayres 1917, Barracas. v11

ARRIENDO $ 80 mens. también plena producción; Marmol 1126; U. T. 0759, Corrales.

CAMPITO especial, para tambo, granja o agricultura, a 1/2 hora capital, con casa, se da en arrendamiento, Boulogne Sur Mer 436, de 8 a 9.30 y 12.30 a 13.30. v10

EN LINIERS, F. C. O., a 300 mts. del tranvía No. 3 y de la estación ferrocarril, arriendo con contrato 45.000 v. c. hermosa tierra, para cualquier cultivo tratar Moreno 2750. v11

HORNEROS: Arriendo en Mataderos 20 hs. en Florida, Av. del Tejar 16 hs., tierra negra, Rivadavia 538, Baldi.

NECESITO ARRENDAR estancuela 300 hts., hasta 3 horas capital, cerca estación, buen campo, entrega inmediata, H. M., Lavalle 1302. v18

NAZAR & HERNANDEZ
Cangallo 666. U. T. 0474. Avda.

VENDEMOS:
600 vaquillonas Durham, gran clase,
200 vaquillonas Polled Angus, gran clase,
500 vacunos Durham, gran clase, al Sud de Córdoba. v10.

JUAN SOBRE RONDEAU, DAMOS EN arrendamiento 10.000 hectáreas total o en lotes de 2.000 hectáreas, hasta marzo, a cinco pesos la hectárea; campo muy pastoso, reservado de varios meses, aguada de molinos en todos los potreros, entrega inmediata; dirigirse a nuestro escritorio en Bs. Aires, calle 25 de Mayo 267.—Francisco Marzano e hijos. v12

VENDEMOS A 2 HORAS AL OESTE, espléndida estancuela de 100 hects., con amplias poblaciones de material, construcción perfecta. Hay además toda clase de mejoras para su buena explotación. Dirigirse directamente a John Campbell y Cía., San Martín 201.

VENTA de CASAS y TERRENOS

AV. P. GOYENA al 600, terreno 11x55, vendo, B. Mitre 535, plano lo., esc. 8.v10

AV. Pedro Goyena y Cnel. Caballerías, 400 v/c., $ 7.500, dño. Lafuente 64. v10

AV. SAN Martín y Alfaco 1691, sin catrenar, vdo. casita, 2 h. y dep.

AV. G., Bacacay 2961, vde. casas centro Flores, con ocd. y fac.

COMPRADORES: "Gratis" catálogo 2.500 casas, pida hoy. Lavalle 1172. Cía. Nacional de Tierras. v11

AVENIDA VERTIZ 712, vde. soberbia petit hotel, deseo., 12x30, entr. auto, 3 pasa, prins., jardín, dep., med.; verlo 1 el día, $ 40.000 incl. 15.000 cédulas. v10

ARGENTINA DE TIERRAS DEL NORTE, Av. de Mayo 851, lotes en 90 mts. esq. desde $ 6, e. estación Münro, V. Adelina y Boulogne (F. C. C. C.) también quintas y chacras a plazos. v30

AVDAS. Córdoba y Medrano 1987. Desocupada. Regia casa. Sala, vestíb., 7 habit., comed., baño, etc., cloacas, agua, pago. 10x25 vs. $ 24.000 al contado, saldo largos plazos. Hoy visitarla todo el día.

A 2 CUADRAS de Rivadavia y E. Mitre, idem subte. Caballito, vendo casa altos y bajos, estilo petit hotel, 8 piezas cada piso, terraza, vestíbulo, agua caliente, total $6.800 $. Hualfín 927 y 29, dueño, Deán Funes 1444. v11

A PROPIETARIOS: Construcciones para renta y de lujo, sistema moderno y conveniente, incluso cemento armado. Materiales y personal seleccionados. Referencias desde 1889, de importantes edificios, proyectados, construídos y dirigidos por la casa. Gratuito: Consultas, Presupuestos y asesoramiento profesional. Arquitr. y Const. Pº Pueyrredón 689.

AL NORTE DE FLORES SOBRE BOYACÁ 1234|38 y Lacuna, hab. y renta, flamante, sin estrenar. Llaves en mano. La casa consta de dos dorm., com., baño inst. hall, lavatorio, coc., pieza serv. en altos, jardín, frente pie., verja hierro artist. depto. dos dorm., baño inst., coc. y pieza serv., en altos, todo empa. en papeles finos, cloacas e inst. eléct., emb., todo lo mejor que puede tener una casa, gustará al que la visite, dista una cuadra de las tranvías 99, 68 y 84 comb. subte, vende su dueño, verla y tratar de 9 a 11.30 y de 13.30 a 20.30.

BANFIELD, cerca estación, 2.500 varas, casa-quinta amplia, edificada, todo o parte, vde. Cacurí, Rivadavia 821. v19

BARRACAS: vendo 8 casas, Montes de Oca 1, frente, una desocup., 7 hab., moder., 15.000 $ cont. y plazos. Herrera 1916.—Carretta. v10

BANFIELD, plaza y cocina, 600 varas, contado y a plazos, vendo hoy de 11 a 16, Larroque y Córdoba, tratar con propietario.

VENTA de CASAS y TERRENOS

BATHURST 2270 y Lavalle al 2200, 2 salas, 6 dorm., desocupada, 14.000, 7 a 15.

CASITA nueva recomendada, vendo, Echeverría 4982. v11

CASA VENDO, LUZ, ELECT., ESTOMba 1571; tratar en la misma.

CASA esq. en Bahía, moderna, venAe Lobeto, E. Ríos 1282. v12

CUENCA 1694 y Castelfranco 3202 y 3218, vendo a plazos, razón el 10 o/o.

CASA MATHEU 1916 SE VENDE URgente, particularmente.

CASA en Flores, Rivadavia al 7600, desocupada, con ocd., Concordia 65.

CASA vdo., lujosa, bien comodidades, deseo., c. en dño., Castro 525.

CASA chicha recién terminada, vdo. 2 p., comedor y más comod. Gorriti 5676. v10

CASA de renta, judicial; los avisos de remate por Daniel Demarchi. v10

CASITA esq. emp. p. vda. urg. Granaderos 895, Rivadavia 61, 12000, vor, 16-17, v19

CHALETS!! CASAS!! y terrenos!!, en Villa Urquiza, los VE los avisos sección remates; reales ocasiones! Liruso y Cía.

CASITAS VDO., ocas. tus elect., 1|2 c. tranvías 99, y 36, fácil pago; Miller 2642, y 2197; tr. Quesada 4727.

CASA vendo, 2 cuadras subterráneo, mitad al contado, resto a plazos, Sarachaga 4560.

CARACAS 768, GALPON MATERIAL 16x16, comod., p. familia, se alquila; tratar Ensenada 30.

CASA vendo, 4 hab., mucho fondo y mucha facilidad de pago, t. José E. Rodó 3642, Floresta.

CASAS vdo. 2, modernas, $ 8.500; Barlocbe 496, 2 c. Rivad., est. Liniers; tratar al 475.

CASITA, lleva en menc, una hab. grande, otra chica, con fac., vendo, calle Limeo 1928, casi esq. Av. San Martín 2200.

CASA desocupada vendo en Palermo, sin estrenar, sala y comedor, 4 dormitorios, baño y cocina, Nicaragua 4540, tranvía 64 a la puerta, tratar Esmeralda 651. v14

CASA LANUS, vdo., 2 piezas material, grandes, cocina, agua c., luz eléc., 2 cdras, tranvía Puente; Pastor Obligado 1272; tratar Llavallol 40, Lanús.

CASA NUEVA, VENDO BARATO, CHIche, 2 salas, vest., 3 dorm., comed., cocina, muchas comod., Isabel la Católica número 961.

CASA renta esquina de 8 pisos, moderna y a todo lujo, vendo sobre Buines, a 1 cuadra al N. de Corrientes. Renta $ 18.000 al año. Precio $ 180.000, con facil. Trato directo: Buines 866, piso 4.o. v11

DESOCUPADA, CASITA NUEVA, VDO. Murguiondo 5771; dueño Tamres 740.

DESOCUPADA, Caballito, Luis Viale y Bapaleri 1374-82, $ 9.500 c|u. Visit. v10

EN MARTINEZ se vende casa La Victoria, calle Arenales y Urquiza. v10

EN FLORES, casa, Bolívar 795, remate el domingo Olivos, Victoria 619. v10

ESQ. vendo, renta $ c|u. sobre $ 40.000, fac., dueño Morelos 609, de 10 a 14. v10

EN FLORES, terreno, 60 metros, con const. Remata el domingo, Olivos, Victoria 618 v10

EN COGLAN Rebedero 4210, linda casa, vacía, 5 habit., jardín, baño inst., cloacas, agua., vdo. sobre $ 11.000, visitese.

EN VILLA URQUIZA! Hoy! Los, visite y aproveche algunas de las ocasiones que ofrecen en sección remates Liruso y Cía.

EN FLORES, Monte Egmont 2316, esq. Caracas, vendo casa, 8 piezas y comedor. Tratar de 13 a 18. v10

EN LANUS, se vende o se alquila casa de 3 piezas, facilidades; verla y tratar de 9 a 11, E. Unidos 8401 (capital).

EN EL CRUCE DE 3 AVENIDAS, 100 v/c., espléndido lote p. negoc., grandioso galpón de 3 pisos, 3 pzas., habitación y dependencias, vendo; Luis Viale 848. v13

EN MATADEROS, casita madera y material, 1 piso, 4.50x4.50 y una 3x3, se vende, $ 1.800, a plazos, calle Echandía 5028, a 4 cuadras del ómnibus de Mataderos a Luján; tratar Suero 4342.

EN ITUZAINGO: Se vende un lote de 4.000 varas de terreno, con alambrado tejido, portones y pozo. Frente a la vía férrea y a 9 cuadras de la estación, informes, Florida y Charcas 599, J. Domínguez.

EN BANFIELD: Se vende un lote de terreno de 531 varas cuadradas; entre edificios, calle General Viamonte, junto al número 1090; tratar Florida y Charcas 599, J. Domínguez.

ESCRIBANIA: Se vende con fac. de pago, 1 de 1.000 varas, como parezca, Baradero 472 Tuyutí y Cochabamba. v11

CASA LAGROZE Y MATTOS 310, 3 habit., $ 6.000, todo plazos, Lavedra 1141, urgente.

CASA 12x10 [illegible] casa para negocio, se vende, tiene cédulas, en Internacional. v10

GRAN PROPIEDAD de renta, frente al Mercado Abasto; Anchorena 638|29. Produce $ 19.000 anuales. Rem. Cacurí. v12

GRANERO y Cía., Rivadavia 7099, vde.; Olleros-Charlone, chalet c. gar., 56.000, Bacacay-Rioja, 4 p., 10x54, 35.000, fac. v10

HURLINGHAM, vendo chalet nuevo, flamante, 1 c. est., preg. en la misma.

HOY, a las 15, vendo casa Varela 962 y 964, a las 16.30, Pedernera 1493.

HOY, CASA y TERRENO, remata Reynoso. Ver aviso respectivo.

HOY: VISITE, ocasiones! Los avisos sección remates; A. M. Liruso y Cía.

HOTELITOS—Hoy domingo 10, a las 15, se rematarán los 3 hotelitos y la gran propiedad de Caballito que se levantan en la esquina Bogotá y Acoyte. Se trata de 4 obras de arte del arquitecto Johannsen, de potente originalidad y fecundo en recursos. Aun cuando Vd. no sea interesado, conviene inspeccionar estos espléndidos hotelitos dotados de amplias comodidades y construídos a base de materiales seleccionados y de primera calidad. A pagos. Base, por los hotelitos: $ 24.000. Base por la gran propiedad: $ 42.000. Solicítense prospectos muy detallados por correo, teléfono o personalmente, a Carlos Olmi, Reconquista 256, U. T. 3290, Avenida y Coop. 1498, Central.

ITUZAINGO, véndese barato terreno esquina, 4.000 vs., 4 c. estación, fruta, molino, cañerías, espléndido cerco, cuidador Fárolero, Sarmiento 1459.

JUDICIAL, casa de renta; los aviso de remate por Daniel Demarchi. v10

J. B. ALBERDI entre Alvarito y Corvalán; 10x50, vendo $ 7 v/c. P.' San Carlos 34.

LOMAS, casa desocup., de todo precio, vende L. del Monte, Esmeralda 22. v11

MI DINERO y Añasco, vdo. casa, ocas., paMira almacenes, desocupada, visítese.

MAR DEL PLATA. Casas y terrenos vende Bartolomé, Núñez 649 o 25 de Mayo 140.

MODERNA, sin estrenar, en la mejor ubicación de V. Urquiza, vendo linda casita al lado Monroe y tranvía 96, Millag 2466. v11

NEQUEN 2733, vendo desoc., 2 dorm., comed., g. baño y coc., gal., patio mosaic., 500 vs., $ 16.000, con fac. Verla de 14 a 17. v11

OLAZABAL 4200, vendo casa, $ 7.000, y pso. L. del Monte, Esmeralda 22. v11

OLIVOS, vdo. chalets, casas y terr., Rodríguez Peña, Reconquista 144, 14-18.

PRINGLES 789, Lujosa, sin estrenar, con garage; Base $ 40.000 a plazos. Próximamente fecha. A. Buganem y Cía., Av. de Mayo 905.

PINELLI rematará hoy, a las 14 hs., Jaramillo 3062, desalbitada, a las 16 hs., Dolores 721 y a las 16 hs., Dobles 795.

REALES ocasiones son!! Los avisos sección remates; A. M. Liruso y Cía.

RIVADAVIA 11084, VDO. LOTE, $ 16 vara, 3 años plazo, adoq. pago.

RIVADAVIA 5400, 2 c. al Norte, terreno vendo, 12x40 v/c., hoy de 8 a 12, Miró 518.

RUA. — AL NORTE: AGUIRRE 699, esq. Acevedo. Gran salón con sótano, sala, 1 habitación, etc., 1|2 a plazos. — 40-74.

RUA. — VIAMONTE 1058, $ 165 v/c., 1|2 a plazos, 7 o|o, 573 vs., al lado de C. Pellegrini, con 10 habitaciones que producen al detalle más de $ 600. — 41-67.

RUA. — EN PALERMO: ESPLENDIDA casa. Moderna y lujosa. Llave en mano, frente Av. Las Heras, sobre Av. Cantilo. Con cédulas y plazos. — 40-72.

RUA. — GORRITI 4443, ESQ. GURRUchaga. Negocio y familia, y terreno lindero, cloacas y adoq. pagos, $ 30.000, 1|3 a plazos. — 40-73.

RUA. — A 1 CUADRA DE Av. SANTA Fe por Bauti. Amplia casa, moderna, 10x30 vs., Sala, comedor, 5 dormitorios, 4 piezas, baño, jardín, azotes, etc. Llave en mano. Con cédulas y plazos. — 40-71.

RUA. — LLAVE EN MANO: Av. SAN Juan y Treinta y Tres 1043. Moderna casa de familia. Sala, comedor, 3 habitaciones, baño, cloacas y adoq. pago, $ 26.500, damos $ 15.000 a plazos. — 41.

RUA. — CABALLITO. AMPLIA CASA, llave en mano. Sala, jardín, 2 piezas, comedor, baño instalado, cloacas, adoquinado pago, sobre Rojas y Neuquén, 11x45 vs. frente a 2 calles, Colpayo 460, $ 23.500, plazos. — 41-52.

SE VENDE casa y galpón grande, Vidal 1666.

SE VENDE dos casas, Chacabuco 1037|59, vería 10 a 12. Tratar 24 de Noviembre 1918. v13

SE VENDE una casa a un paso de la Avenida San Martín, calle Añasco número 1882, llave en mano.

SE VENDE con fac. de pago, o se alquila, 2 piezas y cocina; Sarmiento 3185, Talleres, F. C. S. v10

VENTA de CASAS y TERRENOS

SE VENDE 1 casa, 10x26, Acevedo 491, trato en la misma.

SE VENDE casa; tratar Carlos Calvo número 2956. v12

SE VENDE terreno 14x66 y una casa, 2 piezas y 1 P. y demás dep., en Palermo, tratar Charcas 3656, de las 15 a las 20 v10

SE VENDE UN LOTE DE TIERRA 520 varas, calle Argerich al lado del 730. Otro: estación Espeleta, a media cuadra de la estación, 920 mts., 3 lotes en Martínez, esquina de la plaza; 6 lotes en San Vicente, 4 cuadras de la estación; tratar Maturín 3460, Paternal. v11

TERRENO vendo Flores, Fernandito y Pandit, 200 varas, fac. p. Dolores 97.

TERRENO vdo., Añasco y Pallque, 10x21 entre edif., $ 9 v|c., Victoria 3510. v10

TERRENO mts. 9x28, entre edificios, Gallo, French, vendo; Canning 262.

TERRENO en Flores; Portela y Avda. Campana, vdo. barato; Gurny 641.

TERRENO vendo facilidades, Pavón al 4000; tratar Vieytes 662, particular.

TERRENO EN FLORES VENDO, Merlo 3040, 10x27; Independencia 2277.

TERRENO 10x30, una casita con facilidad. vdo., Leones 4610, V. Crespo.

TERRENO Vidal 1, Cabildo, todo adoq. vdo. $ 35 mensuales; Pampa 2434.

TERRENO a plazo vdo. Junín y Añasco, 12x35 v., a $ 0.50 v|c., El Paola, P. Goyena 787. v11

TERRENO esq., a plazo, vdo., Pujol esq. Planes, 14.51x24 v., adoq. pago, a $ 39 v|c., El Paola, P. Goyena 787. v11

TERRENO: lote 27.mna. 8, quinta amarilla, en Morón, vendo; calle Inclán 3078, P. Palet, capital.

TERRENO vendo 800 v. c., 20x10, El Cano y Los Incas, cerca Martínez, $ 15 vara, 1|2 plazos, Sin corredor, Zapiola 1220. v10

VENDO carro verdulero nuevo con caballo y monturas; Cuenca 753. v11

VENDO 340 v. c., al lado del 9481 de Rivadavia, facilidades, Malabia 289. v10

VENDO mi casa nueva $ 22.500. Ensenada 498.

VENDO casa nueva, desocupada, barata, p. c. fila., Hidalgo 999, t. Canalejas 586

VENDO casa. Alsputia entre Mar Chiquita y Congreso, tratar Quesada 5049. v10

VENDO casita 3 piezas, sita Lavalleja 614, tratar Humahuaca 4576. v10

V. DEL PARQUE, Atalaya 2408 y Sto. Tomé, 11x70, 4 h., Romano, Cangallo 621.

VENDO casita nueva, 3 pzas., baño, cocina, fac., Rivadavia y G. Nacional 3491

V. DEVOTO, 3 casas, S. Nicolás 4845, 4850 y Llavallol 5141, 1200 y 1800 cont. 60 y 80 $ mens., Romano, Cangallo 621.

VENDO casa altos y bajos, Ombú 383-85 con com. para fumilia. Tratar en la misma de 10 a 12 de 3 a 4.

VENDO hermosa casa a 20 pasos del tranvía 98, de la Avenida Alvarez Thomas, tranvías a todas direcciones, cuatro habitaciones, cuarto de baño, cocina y w. c., Donado 1455, entre las Avenidas Alvarez Thomas y Los Incas, tratar Bdo. de Irigoyen 475.

YERBAL 6337, A 1 c. de Rivadavia 10.700, vdo. lote 10x32, tratar Lavalle 1054. v10

COMPRA de CASAS y TERRENOS

A VENDER o rematar ráp. su casa o bóveda, ver a Semería, Corrientes 1211.

AL CONTADO compra casas y terrenos. Cía. Nacional de Tierras, Lavalle 1172. v11|junio

AL CONTADO, compro casa chalet, 6 ó 8 piezas, jardín y algo terreno, sobre subterráneo. Por carta solamente N. N., Santa Fe 2818.

A VENDER sin gastos en pocos días. Conozco perfectamente el valor real de la propiedad en toda la capital. Especialmente en Boca, Barracas, P. Lezama y Avellaneda, por la práctica de 20 años de martillero, cuento con un sinnúmero de compradores, tanto de casas y terrenos, más pedidos son seños. no engañando al público con propaganda ficticia; Romano, Cangallo 621, de 14 a 18, y Defensa 1241; U. T. 1653, p. Orden trasladado de Olavarría 568.

CUALQUIER TERRENO en Flores y V. del Parque, compro, Rivadavia 714.

COMPRO casa vieja o terreno, contesto en el día, P. Goyena 787.—Di Paola. v11

COMPRAMOS casas de renta y de habitación y renta. Rufino de Elizalde y Cía., Sarmiento 327. v10

COMPRO terreno chico, para edificar, propietario. Departamento Policía, ofertas, Rivadavia 5416, dpto. 14. v11

COMPRO casa en el Cabellito, de 2 ó 3 dms., con fondo o galpón, cont. 12.000 $. L. B., Jesé M. Moreno 764.

COMPRO CASA, confort hasta sesenta mil con vdo. este pase. En Belgrano, Once o centro. No acepto intermediarios. Datos precisos; Arenales 2, Guatemala 4886. v20

COMPRO casa para refaccionar y otra para habitar de $ 20.000 más o menos. Constructor Bonelli. Pago comisión, Serrano 587.

NECESITO casa para habitar, de 20.000 $, de Constitución a Caballito, 2 a 5 piezas, con cloacas y adoquinado, Cochimayo 251, pago comisión.

NECESITO casa para refaccionar y otra para habitar de $ 30.000, más o menos. Constructor Bonelli. Pago comisión, Serrano 587.

REMATE SIN GASTOS su casa o terreno lo por el rematador C. A. Figueroa, y obtendrá el precio que Vd. quiera. Córdoba 2132, U. T. 7725, Mitre. v14

TERRENO y casa compro, próximo al F. C. C. A., por carta, Arcos 3182. v10

TERRENO DENTRO RADIO ESMEralda, Azcuénaga, Alsina y Av. Alvear, compro contado. Oferta directa: Alvares, esc. 48; Corrientes 686. v11

CORRETAJE de PROPIEDADES EN GENERAL

MARIO LIVINGSTON—Cangallo 466.—U. T. 1687 y 2466, Avenida
Propiedades, campos en compra o en venta particular. Cédulas e hipotecas.

MANUEL E. BELZA.—Av. de Mayo 676, de 10 a 19; U. T. 4533 Av.
Gran cartera de renta; vendo al Sur. Sobre Av., 2 casas, 10 departam., 9 de ellos nuevos, 220.000 pesos. Frente Medrano, preciosa casa, 6 habit., baño, pieza serv., $ 35.000, a plazos; Corrientes y Azcuénaga, palmo, vendo, dos amplias casas alt. y baj., ocho habit., baño, 2 de serv., cjuna $ 130.000, plazos. En Belgrano, sobre las Barrancas, vendo precioso hotelito. Desocupado. Pesos 55.000, a plazos. Sobre plaza S. Martín, vendo lujosa casa baja, 7 habitac., 2 baños, 2 de serv. Desocupada. Cédulas y facilidades. Hipotecas en cédulas y particulares, obtengo rápido, bajo interés.

ANTONIO ZULIANI
Cangallo 315

Av. Quintana por Callao, vendo espléndido petit hotel, garage, 7 dormitorios. R. Peña por Av. Alvear, petit hotel de 12x60, recepción 17 dormitorios, jardín, varios otros, como también casas centrales de renta.

Hipotecas: de 50.000 hasta 2.000.000 $. Operaciones de Bolsa.

COMPRA de MUEBLES, ROPAS y OBJETOS

A. SIMON, pago bien trajes y calzados, U. T. 4986 Mitre, Ombú 485. v16

A. MANUEL compro muebles, pianos, etc., Charcas 3530, U. T. 3611, Palermo. v10

ALTO pago muebles, pianos, objetos, U. T. 6468, M. Corrientes 3124, B. M. v13

A. SIMON, compro muebles, pianos, obj., U. T. 6583, Mitre; Paso 257. v15

ALTO PAGO muebles, pianos y objetos, U. T. 2345, Mitre, Paso 740, José. v16

A. CASAS DE COMPRAS, vendo barato ropa de cra. de invierno. Av. La Plata 551, depto. 1, todo el día. v10

MUEBLES compro, muebles, compro. Maquisieu, Cayena 1474, U. T. 1712 Flor. v11

PRESTAMOS E HIPOTECAS
Ofrecimiento y Pedido de Dinero

AL 6 o|o ANUAL ACUERDO RAPIDO préstamos en dinero efectivo, sin primas ni descuentos, en hipotecas a largos plazos, sobre campos, casas y para edificar o refaccionar, pagadero con amortización por cuotas mensuales menores que el alquiler. M. Rigou, Esmeralda 47. v30

DUPIE y Cía., Orán 802, tenemos disponible $ 5.000 a 15.000 en hipoteca. v10

DESCUENTOS bancarios, comerciantes e industriales, gestión inmediata, Bolsa Comercio, oficina 248, Blanck Pock. v10

HIP. DOY 500.000 $ al 6 o|o o los fracsumas chicas, Rivadavia 961, Lorenzo. v11

MARIANO A. ORGEIRA
Rivadavia 540 — U. T. 2861 Av.
HIPOTECAS A 33 AÑOS
Sobre campos en la provincia de Buenos Aires y en las mismas condiciones del Banco Hipotecario Nacional, obtengo dentro de los 30 días. Amortización acumulativa y cancelación en cualquier fecha.

HIPOTECAS A 5, 10 Y 20 AÑOS
Sobre edificios en construcción, en la capital y pueblos suburbanos, al menor interés de plaza, con amortización mensual, trimestral o semestral.

HIPOTECAS DE 1 A 10 AÑOS
De particulares y compañías, cualquier suma de dinero a oro y papel, con y sin amortizaciones. No pide el interés de plaza, sobre propiedades en la capital y campos en las provincias de Buenos Aires, Córdoba, Santa Fe y Entre Ríos. v11

NECESITO 4, 6, 8, 10, 15, 20, 25, 30.000 $ en 1ras. hipotecas, Lavalle 1172. v10

NECESITO de 3.000 a 50.000 $ 1er. hip., Escribanía Erlil, Av. de Mayo 1095. v19

ARQUITECTOS y CONSTRUCTORES
Albañilería en general y afines

ALBAÑIL de obra, construye y refacciona en gral., prec. módicos, Juárez 263. v10

ALBAÑIL de obras, construye a precios económicos; Concordia 1045, Flores. v11

ALBAÑIL contratista se ofrece para todo trabajo; E. Unidos 270, dto. 4. v11

ALBAÑILERIA, construcciones, refacciones, cloacas, pintura, especialidad en secar humedad, trabajo garantido, a precio módico, bago; San Luis 3150, S. Cimirelia. v11

A $ 0.70 Y 80 AL MES, construyo en terreno del solicitante, ideal palacete 2 salas, frente tratación, zag., com., dormitorio, cocina, baño, agua, luz, p. mosaico, cerco, etc. Pedidos hasta el 30. Av. Mayo 749, 4.o, de 10 a

1 y RODADOS

ANIMALES y RODADOS

AUTOMOVILES, ACCESORIOS y AFINES

VENTAS VARIAS

ALQUILER de CASAS y DEPARTAMENTOS

DEPART. ALQ., 3 ampl. habit., 1 serv., etc., per. mayores, Alvarez 1189, e.

DEPARTAMENTO 4 piezas y 2 chicas, se alquila, Andrés Arguibel 1884.

DEPTO. amplio, alquilo en Belgrano, 4 piezas, $ 110, Montañeses 2570. v11

DEPARTAMENTO amuebladó, fumotr, dorm., comed., a la calle. Viamonte 847

DEPARTAMENTO alquilo por 1st 4. Rivadavia 3542.

DEPARTAMENTO alquilo, 3 piezas, recién construído, Figueroa 129.

DEPTO. chiche, 2 hab., alq., a mayores, Canalejas 329, Caballito.

DEPTO. bajo y alto, Charcas 1862, trat. Santa Fe 3359, U. T. 1515 Palermo. v12

DEPARTAMENTO espléndido, gran comodidad, alquilo, Patricios 279.

DEPTO. abierto, alq. $ 100, 4 hab. y dep. Carabobo 1467, verle de 14 a 16. v10

DEPARTAMENTO de 3 piezas se alquila, Cabildo 2320. v11

DEPTOS. amueblados, lujosos, se alquilan en Lavalle 730 y Viamonte 776. v19

DEPTO. alq. 100 $, 3 p. y pieclta., b., 3 de Febrero 2540, al lado Monroe.

DEPARTAMENTO, con baño inst., central, alquilo, tratar French 2340.

DEPTO. chiche de 2 pzas., cocina y patio indep., alquilo en $ 70 a matrimonio solo, con informes: Cabrera 4035.

DEPARTAMENTO 2 piezas y baño, alquilo; Colodrero 2881, V. Urquiza, 70 $, matrimonio solo. v10

DEPTO. alq. alto, 3 piezas y 1 de servicio, c. baño, alq. 150 $, Cangallo 2646. 4 meses en depósito. v11

DEPARTAMENTO alquilo 2 piezas y pieclta, moderno, calle Santander 1862, parque Chacabuco.

DEPARTAMENTO regiamente amueblado vendo, aprop. p. matrimonio, alquilar barato, Ascuénaga 360, d. 19, ver. 15 a 19. v10

DEPTO. moderno, 6 hab., vestib., baño completo, alquílase, Guardia Vieja Nº 3453, tratar Adm. de Propiedades A. C. Massa, Tucumán 439. v10

DEPARTAMENTO sin estrenar, de 3 hab., vest., h. inst., c. coc. económ. y p. de servicio, se alquila, Beauchef 549, a 1 c. de J. M. Moreno y 4 de Rivadavia.

DEPARTAMENTOS modernos, sin estrenar, se alquilan, Juan B. Alberdi 1537 tres p., vest., baño inst., cocina, p. serv., tratar de 14 a 16 horas. v10

DEPARTAMENTO de cinco piezas se alquila y se venden los muebles, fiamantes, Avenida de Mayo No. 1390, 5o. piso. v10

EN RAMOS MEJIA alq. casa nueva, 4 c. est., 4 p., Av. Gaona, "La Paloma".

EN FLORES, Pillado 764, alq. casa 3 hab. y depend. Verla todo el día. v11

EN OLIVOS, SE ALQUILA casa, 4 habitaciones y jardín, Quintana 3670. v10

EN BELGRANO alq. casa 3 h., comedor y dep., de 9 a 17, Crámer 2763.

EN BELGRANO, 2 c. est. Golf., casa, alq. 4 habit., 1 de servicio, cuarto baño; inst. demás comoda., Blandengues 1350.

EN VILLA DEVOTO se alquila chalet nuevo, Habana 4291, esq. Sanabria; verlo todo el día, tratar Viamonte 847. v12

EN DEVOTO, CERCA ESTACION F. C. P. y tranvías, alq. hermosa casa moderna, sana, 6 hab., jardín, Asunción 4736.

EN LO MEJOR de V. Urquiza, vendo linda casita moderna, al lado de Monroe y tranv. 96, calle Miller 2467. v10

FLORES, se alquila la casa Canalejas Yerbal 6211, tratar en la misma.

FLORES, casa moderna, todas comodidades alq. J. Bonifacio 2922. v10

FLORES, alquílase casa 6 piezas, gran fondo, gallinero, 6 cuadras de Rivadavia; Remedios 2671. v10

LOMAS, casa alq. 3 p., $ 80; S. del Estero 665; tratar E. de Irigoyen 656. v11

LANUS, Córdoba 3468, casi esq. Pringles, alquílase casa cómoda, tratar Perú número 1249, capital.

LOMAS, alq. casa quinta, mucha comodidad, c. b. inst., luz eléctr. y tranvía eléc. esq. 70, calle Pasco 1640, Lomas.

LUJOSO DEPARTAMENTO con mucha luz y aire, en edificio moderno, se alquila, Callao 589. v16

POR ausentarme, transfiero alq. de casita al que compre instalación de muebles en 1.200, Charcas 1082. v10

PETIT HOTEL compuesto de entresuelo y dos pisos, con 7 habitaciones principales, dos de servicio, garage y comodidades, alquílase; Juncal 3701, a $ 520 mensuales; verlo de 13 a 16, lr. Florida 39.

RIVADAVIA 6380, alquilo departamento, 4 habitaciones y cocina.

SE ALQUILA 1 departamento, calle Talcahuano 808, dirigirse almacén. v10

SE ALQUILA casa, Salta 664, alquilar $ 420, verla de 14 a 16. v10

SE ALQ. dto. de 3 piezas; Figueroa 1053, a una cuadra de Gaona al 1000. v10

SE ALQUILA casa de 2 piezas, recién construída; Zañartú 869. v10

SE ALQUILA UNA CASA, CALLE CARACAS 1835. v10

SE ALQUILA CASA 2 p., en Talleres; tratar D. Funes 1209, cap.

SE ALQ. casita, 2 piezas, 30 $; Echandía 4555 esquina Escalada.

SE ALQUILA una casa, dos piezas y comedor, E. Bonorino 876, Flores.

SE ALQUILA CASITA, PUNTA ARENA 1762, tratar Yatay 724. v10

SE ALQUILA PARTE DE LA CASA Calle Ayacucho 1736.

SE ALQUILA casa quinta, Argerich 1960, a una cuadra tranvía 84.

SE ALQUILA un departamento; 24 de Noviembre 1435.

SE ALQUILA casa de 3 piezas, jardín y todas comodidades, Moldes 2957. v11

SE ALQUILA casa de 2 piezas y comedor; calle Campichuelo 1125. v12

SE ALQUILA casita, Avalos 1298, altura Triunvirato 3700, 2 cuadras al Sur. v11

SE ALQ. una casa nueva, 3 piezas, jardín, luz eléctrica, a una cuadra estac. Pueyrredón, F. C. C. A., Grivco 2467.

SE ALQUILA DEPARTAMENTO DE 2 piezas, una pieclta, cocina, baño y servicio; calle Virgilio 762, Villa Luro.

SE ALQUILA casa nueva, cinco piezas, baño instalado, calle Palermo 3546, ocurrir Avda. de Mayo 1120. v11

SE ALQUILA casa con 2 piezas, comodidad para hacer galpón chico, Caseros No. 3977, $ 90. v11

SE ALQUILA casa 5 habitaciones, cocina económica, baño y comodidades para ind., Castro 1869, U. T. 0918, Corrales.

SE ALQUILA casita ideal, nueva, sin estrenar, Franklin 697, tratar de 10 a 12 y de 14 a 18, en la misma.

SE ALQ. casa chiche, todas comodidades, Víctor Martínez 462, v. y tr. 9-12. v11

SE ALQUILA O SE VENDE CASA, sala puerta a la calle, 2 piezas, cocina; Monte Egmont 3226, Flores.

SE ALQUILA casa con 6 habitaciones y demás comodidades, Salcedo 2843, tratar Dean Funes 986. v10

SE ALQUILA CASITA en Bella Vista, F. C. P., tratar Lagrida 1478 (lechería), de 9 a 11. v11

SE alquila casa, 2 piezas, comedor, altillo y todas comodidades, para corta familia, Concepción Arenal 3726. v10

SE ALQUILA casa; Paramaribo 2100; se alquila casa para negocio; Cucha Cucha 2203. v10

SE ALQUILAN en Ramos Mejía, Labouglie 319 y 323, cinco piezas nuevas, pesos 170 y 155, tratar Rivadavia 3503. v10

SE ALQUILA regio departamento, 4.o piso Esmeralda 433, confort, moderno, aire y luz, llaves e informes, Esmeralda 449, 1.o. v10

SE ALQUILA casita flamante, de 2 piezas amplias, cocina, galería, terreno y frutales, entrada para auto, 100 $, Merlo 3786 casi esq. Laguna.

SE ALQUILA un departamento con comodidades p. aves, hortalizas y c., por 8 $. Montes 3640. Bajar Rivadavia y Ensenada que hay 4 minutos de ómnibus.

SE ALQUILA, en Villa Devoto, chalet recién terminado, calle Segurola No. 3880, sobre adoquinado y a una cuadra de la estación Pacífico, y tranvía; tratar Feliz 956. v12

SE ALQUILA REGIA CASA, compuesta de sala, vestíbulo, 6 dormitorios, comedor y demás dependencias de servicio; calle Costa Rica 4033. Tratar calle Tucumán 3649.

SE ALQUILA una hermosa casa, sala, comedor, 2 piezas, 1 pieclta, y vestíbulo, cuarto de baño y sus correspondientes comodidades; Salguero 771, tratar de 9 a 11 y 14 a 16. v12

JAHNZ PEÑA 134. Se alquila esta casa amueblada, por 6 meses, con 6 habitaciones, baño, cocina, etc. Verla de 13 a 17. Tratar Julio L. Peña y Cía., Florida No. 470. v13

SE ALQUILA en Belgrano, Obligado 2646, hermosa casa nueva, vestíbulo, 6 piezas, una alta, baño, instalado, completo, agua caliente, cloacas, gran cocina económica y a carbón, pileta para lavar, azotea, en fin, todo confort que el más exigente pueda desear, precio $ 300; verla a todas horas, tratar y llaves, Cabildo 2669.

SE ALQUILA en Belgrano, Cabildo 2675, 2 espléndidos departamentos, 3 piezas grandes, dos chicas, baño instalado completo, agua caliente cloacas, cocina económica y carbón, pileta lavar, $ 130 y 150, verlos a toda hora; tr. y llaves, Cabildo 2669.

TIGRE, alquílanse casa 5 piezas y baño, Alsina 823 y E. Mitre. Puede visitarse, 100 $ por mes; Rufino de Elizalde y Cía., Sarmiento 337.

TERRENOS EN ALQUILER
Ofrecidos y pedidos

ALQ. o vendo terr., pieza md. 4x4, 1/2 hora centro; Jujuy 872, Gómez.

NECESITO alquilar terreno para hornos de ladrillos, López R. Mitre 383. v10

TERRENO 2118, se alq. dos hab. y 3 cdras. Av. S. Martín y D. Alvarez. v11

ALQUILER de LOCALES y ESCRITORIOS

ALQUILO local y piezas, Juan Jaurés No. 737. v10

ALQUILO UN LOCAL, 1388 mts., para depósito, Entre Ríos 2097. v10

ALQ. SALA para consultorio o escritorio, vestíbulo y teléfono; Salta 828. v10

ALQ. LOCAL, GALPON, CUALQ. industr. Sarmiento 3057-59, de 14 a 17. v10

ALQUILASE escritorio con luz, $ 8, calle Alsina 477. v11

ALQUILO DOS GALPONES adaptables a cualquier industria; Rivadavia 7331.

ALQ. SALON para negocio, y 3 piezas, tran. 86, 85, 95, 94, 88, Espinosa 3272.

ALQUILASE LOCAL CON CASA EN los altos, Río de Janeiro 1861. v10

ALQUILO galpón amplio, muebleres o carpinteros, Guardia Vieja 3861. v10

ALQ. casa, galpón, garage, fábrica calzado o indus., com., tel. U., Mujlía 1650.

ALQUILASE gran sala para taller, negocio o familia, Charcas 2625.

ALQUILO negocio frente a la feria de Charcas, $ 80, Guise 1426. v10

ALQ. GRANDIOSO LOCAL, GALACIA 122, Avellaneda.

ALQ. hermoso local, vidriera a la calle y un escritorio, Lavalle 1457. v12

ALQUILO LOCAL A LA CALLE PARA negocio o taller; Constitución 4048.

ALQUILO LOCAL Y UNA PIEZA, MUNIZ número 1864. v13

ALQUILO amplio local, ideal para negocio, Dirigirse, Pozos 1719. v12

ALQUILO amplio local con sótano, 120 pesos, Directorio 511.

ALQUILO LOCAL en ordenanza, para industria y 3 piezas y cocina, con inst. eléctrica; 160 $; Canalejas 635. v11

ALQUILO LOCAL con vidriera y comodidades fija., cuarto baño, cocina; Matheu 58, entre Rivadavia y Victoria. v10

ALQUILO amplio taller montado o vendo maquinarias y alquilo local; razones: La Plata, 5-1467. v10

ALQ. SALA DE NEGOCIO Y ANTESALA y una pieza a mayores, Méndez de Andés 1237. v10

ALQUILO LOCAL, PUNTO INMEJORable comodidad fija., alquiler módico, especial para tienda, zapatería, bazar, ferretería, peluquería, se venden las instalaciones, es para ganar dinero; tratar en la misma; Belgrano 206, San Isidro.

CUBO LOCAL, media cuadra Avenida, con instalaciones, dos grandes vidrieras, carta, Atilio; Guatemala 4617.

CARNICEROS: local 4 terminarse y comodidad para familia, apto para carnicería, alquilo; Estomba 831.

ESQUINA alquílase negocio, fam., entr. auto, mucho tránsito, P. Goyena 1544. v10

ESPLENDIDO y amplísimo local, se alquila, con ubicación inmejorable, para negocio y vivienda; Maipú 856. v12

EN FRENCH, F. C. O., SE ALQUILA espléndido local con estanterías y mostradores, para casa ramos generales, para tratar dirigirse a Onofre Martorell, Sáenz Peña 1037. v13

GALPON SE ALQUILA, 10 x 30; calle Gaona 1613.

GALPON, 7x16, ALQUILO, $ 30; PAVON número 3884.

GALPON SE ALQUILA PARA DEPOSIto, 15x 5 1/2; C. Calvo 713. v15

GALPON se alquila, con entrada para chata, Anchorena No. 1260.

GARAGE 8 coches o depósito, con comodidades, alquilo, Pringles 830.

GALPON CON ENTRADA DE CARROS se alquila; Cevallos 1283. v10

GRAN local con galpón p. industria o depósito alq., A. del Valle 1336. v10

GALPON con altos, cualquier industria, depósito, 4 cuadras estación Colegiales, alquilo, Olaguer 2854, esquina Crámer. v11

GRAN LOCAL se alquila, con galpones y patios espaciosos, muy útil para depósitos generales o industrias, calle Pavón 700, adoquinada. (Avellaneda), se prefiere interesado por todo el local, pero conviniendo podría alquilarse parte de él. Ocurrir al propietario, 25 de Mayo 247, Bolsa de Comercio, escritorios 836-836. v11

LOCAL con casa y teléf., alquilo, calle Solís 1865.

LOCAL chico, para taller, se alquila, en el garage Las Heras 2566.

LOCAL alquilo, Uruguay 951; tratar Victoria 443, dpto. 412, de 17 a 19. v12

LOCAL AMPLIO CON HALL TECHADO vidrios, alquilo; Victoria 870.

LOCAL AMPLIO SE ALQUILA, MOREno 2225. v13

LOCAL se alquila, Deán Funes 1951, con o sin pieza.

LOCAL SE ALQUILA, Cerrito 769, llaves al 773. v10

LOCAL con entrada autos, frente plaza Congreso, Rivadavia 1649, se alq. v16

LOCAL interior para depósito, alq., Alsina 1241, tratar Bolívar 478. v14

LOCAL 10x50, con casa, para ind., taller, dep., entr. autos; alq., Gaona 628.

LOCAL 3 vidrieras, con o sin sótano, apropiado para escritorio o casa representante o ind., Santiago del Estero 1028. v10

LOCALES amplios para depósitos o industrias, se alquilan; Aristóbulo del Valle 534 y Paysandú 1843. v13

LOCAL con teléfono, instalaciones, casa habitación, etc., baratísimo alquilo; Sarmiento 321. v11

LOCAL, dos vidrieras y dos habitaciones, depend., se transfiere muy barato, alq. 110 $, calle Palermo 3788, tranv. 73 y 93.

LOCAL AMPLIO ALQUILO PARA LEchería u otro negocio, transfiero contrato; Avenida San Martín 1561.

PIEZA para escritorio, con luz y teléfono, Avenida de Mayo 776, 2o. piso. v10

SE ALQUILA un galpón con fuerza motriz, entrada para auto; Cangallo 4337.

SE ALQ. SALA PARA NEGOCIO Y antesala; Medrano 42.

SOTANO para depósito, se alquila, tratar, E. Unidos 40.

SE ALQUILA parte de galpón a mecánico, con torno; Gaona 760.

SE ALQUILA un galpón, Patricios 471. v11

SOTANO seco, para depósito materiales u otros, se alquila, Paraguay 3961. v10

SE ALQUILA LOCAL PARA NEGOCIO, con o sin comedidad; Dorrego No. 920, una cuadra de Triunvirato. v11

SE ALQUILAN un negocio y cuatro piezas, J. Bautista Alberdi 3512-14, verlos de 9 a 11; tratar Rivadavia 7514.

SE ALQUILA UN GALPON AMPLIO Y comodidad para escritorio, con instalación eléctrica, para luz y fuerza motriz, muy indicado para carpintería de obras o depósito para material de construcción; Donato Alvarez 886. v11

CASAS, LOCALES y PIEZAS BUSCADAS

AMPLIA sala, 6x10 m., con tres piezas y cuarto de baño, en el centro, para academia, se necesita; P. P. P., Rivadavia 767. v10

BUSCO en San Martín casa grande, con patio o fondo, si posible con galpón, ofertas esc. A. M. D. 16, Florida.

BUSCO casa en La Plata, Flores o Belgrano, 3 a 4 hab., coc., baño y serv., cerca del centro; dirigir condiciones a R. C., Tacuarí 17.

BUSCO departamento a medias o dos escritorios con claridad, 100 a 150 pesos, para academia; dar detalles, J. Wall, Lima 176.

CASITA necesito, sin apuro, por Caballito; Alfredo, Emé. Mitre 1367.

COMEDOR GRANDE o dos pzs. y comodidades corta fila. desea Sra. e hija, referencias, precio y detalles, M. L., Franklin 2330. v10

CASITA EN PUEBLO NORTE, 2 O 3 piezas, cerca estación, deseo alquilar. Ofertas Av. de Mayo 650, 2o. piso, U. T. 2444, Avenida.

CABALLERO distinguido, extranjero, busca en el centro, pieza a la calle, con confort moderno y con pensión. Ofertas con precio a Casilla Correo 817. v10

CASA con jardín, necesito en los pueblos cercanos de la capital y cerca de la estación, en calle empedrada, compuesta de 4 piezas, baño instalado, cocina y demás comodidades. Ofertas detalladas a G. G., Alsina 1263, piso 1o., capital. v12

DESEO ALQUILAR pieza con comod., para personas may., dirig. carta a Sra. E. Anas, Av. de Mayo 622, 3er. piso. v10

DOS JOV. cultos busc. 1 ó 2 piezas amu., con independencia, ahora o fin mes Of. c. precio a "Empl. Com. A". P. Restante. Central. v10

EMPLEADO desea pieza amueb., casa de familia honesta, indicar precio, E. H., Sarmiento 679.

EN CASA DE CORTA familia dec., se desea pensión completa para una señora mayor. Por carta, Viamonte 1756, departamento 4.

GALPON o local necesito, alto 8 metros; dirigirse A. González, Sarmiento 1417, U. T. 6799, Rivadavia.

MATRIMONIO distinguido necesita 8 piezas, radio Nazca a Segurola, J. B. Alberdi a San Eduardo, p. c. Bolívar 841. v10

MATRIMONIO, 2 hijas mayores, buscan casa amueblada, clase, pago semana vencida, A. B. C., poste restante C. Central.

MATRIMONIO busca pieza con cocina, Boca o Barracas, cerca tranvía un Puerto; carta Alm. Brown 194, F. Alvarez.

MATRIMONIO solo desea pieza o comedor, único inquilino; por carta a E. J. M., Alsina 2181.

MATRIM., ausente el día, busca pieza amueblada, sin pensión, para el 15, altura, Pueyrredón y Santa Fe, Pueyrredón 1650.

MATRIMONIO español, desea comodidad en casa familia española, como único inquilino, radio: Callao a Once, Corrientes a Callo, por carta a E. López, Rivadavia 2240. v10

PROPIETARIOS: BUSCASE TERRENO para edificar. Firma establecida, busca depósito y oficina, preferentemente sobre L. Alem o Paseo Colón. Se prefiere lote sobre el cual el propietario estaría dispuesto a construir un edificio de un piso. Contrato largo disponible; Casilla 2111.

CASAS, LOCALES y PIEZAS BUSCADAS

PROFESORA desea p. Sr. sin m., en casa bajo, corta fila., centr.; R. M., p. carta, poste restante, Pueyrredón 1389. v10

SALA con vestíbulo, busca dentista; escribir a E. Zimerman, Tucumán 2335. v10

SEÑORA FORMAL BUSCA PIEZA, UNIco inquilino, cerca hospicio de las Mercedes; San Eduardo 2429. v11

SE BUSCAN 2 pzas. y cocina indep., por 50 $ cerca del centro; Bernardo de Irigoyen 1493. v10

SEÑOR serio, desea pensión en casa de familia honorable, siendo único pensionista, radio, Callao a Perú. Por carta, H. D., Alsina 491. v11

SE BUSCA EN BELGRANO UNA CASA estilo moderno, sin muebles, de 7 ó 8 habitaciones, con jardín y garage. H. M. José Hernández 2210. v11

SEÑORITA española, empleada, busca en el radio de Callao, en casa de familia, como única inquilina, una habitación bien amueblada, con baño, teléfono y pensión de la... Escribir a Srta. O. Fernández, Moreno 1733. v10

VIUDO joven con hijos grandes y educados, necesita 2 piezas, referencias mutuas, Río IV 1318, Francisco.

HOTELES y CASAS de PENSION

AV. de MAYO 861, Pensión España Hotel, familia vasca; día, 4 $; mes, 90 $. v10

A VICTORIA 1532, pensión, pieza, desde $ 60, pasaj. 2.50, bajos. v10

AL GRAN HOTEL CALLAO, hab. desde 3 $, com. fija. y pas. Callao 216. v18

AL HOTEL SARMIENTO, hab. desde $ 2.50 p. día, y pas. Sarmiento 1410. v10

AVULENSE HOTEL, Tacuarí 83—Deptos. salas y piezas, precios módicos p. fijas. y pasaj., pens. la. 45 $ mes, completa 85. v12

HOTEL Regina, Piedras 131, habit. a familias y pasajeros. v14

HOTEL MOLTO, Rivadavia 1777, piezas y salas, con confort, desde 5 $. v11

HOTEL PENSION, Perú 839, pieza y comida, desde 70 el mes, por día 3. v10

HOTEL, Pellegrini 479, y sucursal Cangallo 1448, piezas de 1.50 a 4 $. v17

HOTEL Viscaíno, comod. para familias y pasajeros, pre. módicos; Alsina 780. v12

HOTEL VALCARCEL, especial fijas, viajeros; p. méd., C. Pellegrini 46. v12

HOTEL pensión, Rivadavia 3069, com. p. familias y pasajeros, precios módicos. v13

HOTEL MILANES, piezas amuebl., fijas. y caball., prec. méd., S. del Estero 149. v11

HOTEL GALLIA, lindas salas con pensión, día desde 5 $, mensualmente rebaja condicional, Alsina 894. v11

HOTEL VIDAL, salas y piezas para pasaj. y fija., día $ 3.50, mes 90 $, pens. 80 $. U. T. 4988-Lib. B. Irigoyen 372. v10

HOTEL pensión, piezas bien amuebladas, para fam. y pasaj., desde 3.50, pensión esp., $ 60, baño cal., teléf., casa seria, Suipacha 462. v10

PENSION para familias y pasajeros, confort y precios módicos, Rivadavia 1167. v11

PENSION "Defensa", pieza y pensión, desde 80 $, pasaj. 3.50, ted. Defensa 553 v10

PASAJEROS SE RECIBEN EN EL Gran Hotel Imperial, desde $ 4.50 por día. Cerrito 32, media cuadra de la Avenida de Mayo. v11

PENSION EN FAMILIA
Almuerzo y comida, únicamente

A $ 45 buena pensión en fila., española, viandas a dom., Rincón 1146. v11

BUENA pensión en fila. española, precio moderado, Santa Fe 2440. v11

BUENA pensión familiar y viandas a domic., teléf. 4388 Mit., Pueyrredón 812. v12

DOY PENSION EN FAMILIA; BOLIvar 625, altos; 35 pesos.

EN familia italiana se da comida sana a 1 ó 2 caballeros; Moreno 1485. v10

EN HERMOSA casa-quinta, se toma 1 ó 2 medio pensionistas, familiar, tranquilidad, baño, precios módicos, Bayron 241, Santos Lugares.

PENSION se da a precio módico, por comida, $ 1, Carlos Pellegrini 153. v10

PENSION fija. 40 $, pieza 75, a cab. o matrim., Cangallo 1255, tratar altos. v11

SE DA BUENA PENSION en familia, 80 $, con cama 110, hay teléf., S. José 947

SE DA PENSION en familia decente; calle Orán 270, Flores. v12

SE DA BUENA pensión a la española, precios módicos, Uruguay 153.

ALQUILER de PIEZAS SIN MUEBLES CON y SIN PENSION

ALQUILO pieza a hombres solos, calle Trelles 1962. v13

ALQ. habit., hombre solo o persona que trabaje afuera, Talcahuano 426, dto. 8.

ALQ. 2 AMPLIAS pzas. y comod., a matrim. c. referencias; Tacuarí 1744.

ALQ. PIEZA SIN COCINA A PERSONA mayor; Gaviláu 282.

ALQUILO comedor a la calle y pieclta. a mayores decentes, Tucumán 2082. v11

ALQUILO PIEZA A HOMBRE SOLO, Esmeralda 1020.

ALQ. 3 salas para consult., industria, c. importad., Corrientes 982, hay teléf.

ALQ. DOS PIEZAS CORRIDAS A MAtrimonio solo; Pueyrredón 2425. v11

ALQUILO pieza grande, a hombres solos; Tacuarí 536, 2o. piso.

ALQ. pieza a hombres, $ 22, Venezuela No. 1624.

ALQUILO PIEZA HOMBRE SOLO, 20 pesos; Rivadavia 5508. v11

ALQUILO PIEZA A HOMBRE SOLO; Avenida San Martín 3260.

ALQUILASE pieza a personas mayores Chile 1075.

ALQ. SALITA A HOMBRES SOLOS; calle Sáenz Peña 1487.

ALQUILO comedor, único inquilino, General Urquiza 1128. v11

ALQUILO PIECITA hombre solo, Pozos 940.

ALQUILO pieza a matrimonio solo, con ventana y todas comodid., Serrano 1142.

ALQ. 3 piezas, único inq., a matrimonio solo, Pedro Goyena 843.

ALQ. sala grande a personas mayores, Espinosa 770.

ALQUILO pieza a uno o dos hombres solos, Rivadavia 5137.

ALQ. 2 PIEZAS, balcones a la calle, Santa Fe 3262.

ALQUILASE a persona sola linda pieza sin cocina, único inq., Güemes 3926.

ALQUILO sala a matrimonio o personas mayores, único inq.; Garro 2087.

ALQUILO SALA Y ANTESALA JUNtas, Tacuarí 1647.

ALQ. pieza, matrimonio solo, y 1 pieclta a caball., 1 c. Rivadavia, Yerbal 58.

ALQ. sala, antesala a matrim. s. hijos, a cocina, ún. inquilino; México 2187. v11

ALQ. sala y pieza, sin muebles, a fila., c. o sin pensión; Cangallo 2331. v11

ALQ. 2 piezas grandes y cocina 50 $, Guillermo Udaondo 4366, Lanús O. v11

ALQUILASE hermoso comedor a matrimonio solo, Catamarca 1238.

ALQUILO LINDA SALITA CON BALcón, Juan Jaurés 265.

ALQ. 2 espec. habit., baño cont., teléfono, para mayores, Paraná 1329. v11

ALQUILASE pieza a hombre solo o matrimonio sin niños, San Salvador 6519.

ALQUILO dos piezas a personas mayores, Mitre 2769, Barracas. v16

ALQUILO SALA CON PUERTA A LA calle, Luca 1867. v11

ALQUILO DOS PIEZAS Y COCINA, Perú 1162. v11

ALQUILO tres habitaciones para negocio o familia, solos; tratar Irala 151.

ALQ. pieza para hombres solos, tranvías 10, 9 y 6, Piedras 1049.

ALQUILASE salita sin muebles, a caballero; Ecuador 1527. v11

ALQUILANSE sala y antesala ventiladas, 26 de Mayo 376.

ALQUILASE UNA AMPLIA habitación, casa familia, $ 32; Oro 3719.

ALQUILO SALITA, SIN MUEBLES, A caballero solo; Hmé. Mitre 2131.

A MEDIA CUADRA del tren eléctrico, se alquila sala, Juramento 1466.

ALQUILO pieclta a señora sola, $ 35; Liniers 861, depto. C.

ALQ. dos piezas y una cocina; Monte Dinero 2811, Flores.

ALQUILO pieza a matrimonio o caballeros; Lugones 3529, V. Urquiza. v11

ALQUILANSE piezas para hombres solos; Flores 1447, Mataderos.

ALQUILO LINDA PIEZA A HOMBRES solos, casa tranquila; Salta 868.

ALQUILO PIECITA PARA PERSONA sola, Mármol 989.

ALQUILO pieclta para hombre solo único inquilino, Tarija 2711.

ALQUILASE COMEDOR A PERSONAS mayores, Cabrera 4583.

ALQUILASE salita a mayores, sin cocina, Independencia 2143.

ALQUILO PIEZA A PERSONAS mayores; Godoy Cruz 2073. v12

ALQ. SALITA y pensión familia italiana, C. Calvo 3902.

ALQ. PIEZA gran., casa dec., a per. mayores, San Juan 2363, de 9 adelante.

ALQUILASE salita a hombre solo, Treinta y Tres 971.

ALQUILO pieclta a hombre decente, en 17 pesos, Tacuarí 1992.

ALQ. 2 PIEZAS en altos, a 2 hombres solos, 60 $; Entre Ríos 1076.

ALQ. confortable comedor, pieza y cocina, luz, a familia, tranvías a todas direcciones, muy barato, Brasil 2185. v10

ALQUILER de PIEZAS SIN MUEBLES CON y SIN PENSION

ALQUILASE pieza a personas mayores, únicos inquilinos; Alvarez 1076.

ALQUILO pieza hombres solos, casa familia; Piedras 876.

ALQUILO pieza a persona sola distinguida, Larrea 1043. v13

ALQUILO pieza a personas de buena presencia, baño instalado, Tandil 2560. v11

ALQUILASE pieza a hombres solos, casa familia, Bmé. Mitre 2629.

ALQUILO pieza hermosa, hombres solos, 45 $, Avellaneda 984, Caballito.

ALQ. dos piezas para matrimonio, único inquilino, Rivadavia 3173, dto. 3. v11

ALQ. pza. mayores 2 piezas independ., altos, $ 45; Terrero 632, Flores.

ALQUILO COMEDOR, BELGRANO número 1569.

ALQUILO pieza, luz, a dos personas mayores; Gran 453.

ALQ. regio comedor a matrimonio o personas mayores; Triunvirato 631.

ALQUILO sala; Méndez de Andés 789, Caballito.

ALQ. REGIO comedor a personas mayores, lujosamente emp., R. Peña 851.

ALQUILASE PIEZA A HOMBRE SOLO, calle General Urquiza 1822.

ALQ. EN CASA de familia pieclta para hombre solo; Carranza 1225.

ALQ. pieclta a hombre solo, sin muebles, con pensión; Sarmiento 1440.

ALQUILO sala a personas mayores; Treinta y Tres 736, Flores.

ALQUILASE pieza chica, a hombre solo, Cevallos 689.

ALQUILO comedor y pieza; Gaona 2563, tranvía 84.

ALQ. pieza para hombres solos, Cerrito 110, 2o. piso, izquierda.

ALQUILO pieza para hombres solos, 60 Olaeábal 3088. v11

AMPLIA habitación a la calle, se alq. a persona sola; Independencia 3999.

ALQ. PIECITA, hombre solo, Videla Castillo 877, alt. Rojas 400, Caballito.

ALQ. SALA con tres balcones, Cevallos 846, varia después de las 9.

ALQ. pieza en casa distinguida, a Sra. honorable, Neuquén 2552, Flores. v12

ALQ. amplio comedor, matrimonio solo o personas mayores; Dean Funes 950.

ALQUILASE PIEZA PARA MATRIMOnio solo; Treinta y Tres 975, dto. 1.

ALQUILO 2 PIEZAS y com., 1 c. est., V. Ballester, F. C. C. A., Victoria 188.

ALQUILASE ESPLENDIDA PIEZA PAra hombres solos, Pozos 634.

ALQUILO PIEZA y cocina para matrimonio solo, Remedios 2981.

ALQ. 2 pzs. 1. o s., c. San Martín 533, dep. 2. int. v12

ALQ. hermoso comedor a matrimonio solo, con comod., 24 Noviembre 950. v11

ALQUILO pieclta con ventana, a hombre solo, $ 20, B. Mitre 1119.

ALQUILO pieza chica para hombre solo, Corrientes 1258, dp. 14, piso 1. v11

ALQUILO 1 sala finda, en $ 75, altos, Lima 850, no hay papel.

ALQ. pieza para hombre solo, en familia respetable, Constitución 1327.

ALQUILASE SALA A PERSONAS MAyores; Salguero 2426. v11

ALQUILANSE dos piezas independientes, casa de familia; Jujuy 1160. v11

ALQUILO pieza y cocina, en casa tranq., matrim. o mayo., José Bonifacio 830 v10

ALQUILO comedor y pieza juntos o separadas, Valle 975. v10

ALQUILO COMEDOR, CALLE GAONA 1861. v10

ALQUILASE UNA SALA, DOS PIEZAS; 24 de Noviembre 722. v12

PROFESIONAL alquilo dos salas, opción vestíbulo. Sáenz Peña 2049. v10

ALQUILASE pieza a personas mayores; Humberto I 774. v10

ALQUILASE comedor grande, a mayores, casa tranquila; Alsina 2712. v10

ALQUILO PIEZA, A HOMBRE SOLO, Rivadavia 7626.

ALQ. PIECITA a persona decente; calle Lafuriaga 110 (Ent. Ríos y Caseros. v11

ALQUILO SALA PARA MAYORES, único inquilino; Morelos 530, Caballito. v10

ALQUILO a hombres solos pieza grande, casa familia; Sáenz Peña 1036.

ALQUILASE PIEZA INDEPENDIENTE, a matrimonio; calle Iberá 2613. v12

ALQUILO 2 PIEZAS JUNTAS, A PERsonas mayores; San Eduardo 158. v11

ALQ. PIEZA a señoras o matr. solo, único inquilino; Remedios 2763, Flores. v11

A $ 5.50 doz. platos porcelana, Bazar El Tigre; Rivadavia 2040.

ALQ. PIEZA a cocina, a persona mayor, 2430, 6 piezas y dependencias.

ALQUILO comedor y pieclta juntos a matrimonio solo; J. Bonifacio 4045. v10

ALQ. 2 PIEZAS en casa de familia, únicos inquilinos; tratar, Lavalleja 73. v10

ALQUILO amplia salita, aire, luz y com. alq. 46 $; Directorio 761, dto. 10. v10

ALQ. 2 piezas juntas a mayores, único inquilino, matizar, ref.; Vial 526. v11

ALQUILASE comedor 2 piezas, casa tranquila, Culpina 775 (Flores). v10

ALQUILASE pieza independiente, para hombre solo, Sarmiento 659, altos. v10

ALQ. 2 pzas., matrim. solo, referencias, casa de familia, Chile 1432. v10

ALQ. comedor a personas mayores, con coc., 45 G. Medina 315, Floresta. v10

ALQUILO pieza a hombres solos, casa familia, Carlos Calvo 775. v10

ALQUILANSE 2 salas y comedor, para consultorio, Rivadavia 1176. v11

ALQUILO 2 hab. amplias, juntas o separadas; Cabrera 5416. v10

HOMBRES SOLOS ALQUILO PIEZA, Añasco 332 v10

ALQ. pieza hombre solo, único inq., Almagro 872 (ahora F. A. de Figueroa. v10

ALQ. pieza sin muebles, grande, Arenales 3677. v10

ALQUILASE hermoso comedor a personas mayores; Paraguay 3943. v10

MATRIMONIO solo o mayores, alq. 2 lindas piezas c. comed., Brasil 2932. v10

ALQ. una pieza para hombre solo, Carlos Calvo 1947. v10

ALQUILO A DOS O TRES MAYORES, sala y cocina, Gorriti 5040. v11

ALQUILASE amplio comedor o pieza, personas mayores, Triunvirato 5378. v11

ALQUILO pieza 8 por 3, a matr. o mayores, Navarro 2785. v11

MATRIMONIO SE ALQUILAN 2 PIEzas y comod., Gaviláu 564 (Flores). v10

ALQUILO PIEZA grande y cocina, Independencia 465, dep. 15. v10

ALQ. PIEZA, hombres solos o mayores, Sgo. del Estero 607, 3o. p., izqda. v10

ALQ. PIEZA A HOMBRE SOLO, Mújica 1025. v10

ALQ. gran comedor y antecomedor, formar dpto., Uruguay 1167. v10

ALQUILO 1 PIEZA A PERSONAS MAyores; Garay 4267. v10

ALQUILO PIEZA, COCINA, CASA moderna, Concepción Arenal 1840. v10

ALQUILO pieza a matrimonio sin chicos, o hombres solos, Gral. Hornos 221. v10

ALQUILO habitación a maestros o matrimonio distinguido, Caseros 2753. v10

ALQUILO PIEZA, GARAY 1678. v10

ALQUILO 2 salas y antesala, a personas mayores, calle Bhillinghurst 1880. v10

ALQ. SALA con hermoso vestíbulo y balcón a la calle, Doblas 1160.

A 1/2 pieza amueblada, se prefiere persona sola, con o sin pensión. Rivadavia 3000.

A 1/2 pieza amueblada, con o sin pensión, para matrimonio o señorita

SERVICIO DOMESTICO PEDIDO

MUCAMAS Y MUCHACHAS

MUCAMA práctica para casa de pensión se necesita; Lavalle 988.

MUCHACHA joven para cuidado de bebé, se necesita; C. Pellegrini 37.

MUCAMA de adentro y cocinera buena, necesito, casa persona sola, México 1108

MUCHACHA 15 a 18 años, preciso para matrimonio solo, Rioja 165.

MUCHACHA sirvienta para todo trabajo, necesito; Rivera 533.

MUCHACHA de 10 a 11 años se necesita; Estados Unidos 1626.

MUCAMA se necesita; Pedernera 176, Flores. v11

MUCHACHA o señora con retiro preciso; Ortega 874. v11

MUCAMA de comedor se precisa; tratar después de las 10, Moreno 1133, p. 2o.

MUCHACHA 12 a 15 años, para matrimonio solo, preciso, Chile 1858.

MUCHACHA para corta familia se precisa, Cumpaligde 720. v11

MUCHACHA preciso para atender bebé, y pequeños quehaceres, Victoria 4166.

MUCHACHA para coser, trabajo todo el año, se necesita, Azcuénaga 783.

MUCHACHA necesito, ayudar trabajo, dormir afuera. Camacuá 295.

MUCAMA de adentro, con informes, preciso; sueldo 40 $; Moldes 1802, y Pampa

MUCHACHA necesita matrimonio; conozca algo cocina; 40 $; Tucumán 2065.

MUCHACHA limp., trabaj., p. todo trab. menos coc., nec., sdo. $ 50, Lavalle 1614

MUCHACHAS 17 y 11 años, preciso, trat. a las 10, Rodríguez Peña 236.

MUCHACHA o sirvienta, p. matrimonio solo, necesito; Paramaribo 1484.

MUCHACHA para matrim. preciso, sin cocina, buen sdo., Brandsen 1174, d. 3.

MUCAMA gral., se necesita; inútil presentarse sin recom., Paraguay 1350.v11

MUCHACHA se necesita para casa de familia; Vlamonte 2854.

MUCHACHA se precisa para corta familia; Carranza 1225.

MUCHACHA quen. c. sueldo, se enseña costura; Pueyrredón 1174, dto. 27. v12

MUCHACHA o chica, se necesita para matrimonio con un nene, Chacabuco 641, dpto 23. v11

MUCAMA fina, muy recomendada, necesítase para ir a Europa, tratar Melo No. 2432, de 11 a 14. v10

MUCHACHA de 12 a 14 años, se precisa, cerca de casa, menos cocina, J. B. Alberdi 2524. v10

MUCAMA se precisa, con recomendaciones, corta familia, sueldo $ 60, se prefiere italiana, Moreno 1350, piso 3o. v10

MUCAMA, para todo servicio, se precisa, buen sueldo, matrimonio solo, Bustamante 693.

MUCAMA de adentro, recomendada se necesita; presentarse desde las 9 horas, Amenábar 1800 esq. Pampa. v11

MUCHACHA de 15 a 16 años, para matrimonio y ayudar en la cocina, con cuna, buen sueldo; tratar de 11 a 13, San Martín 401.

MUCAMOS Y MUCHACHOS

MUCHACHO 12 a 14 años, para limpieza y mandados, necesítase, Tacuarí 706.

MUCHACHO de 16 años se necesita para limpieza; Alsina 982.

MUCHACHO se necesita, Rivadavia 2532.

MUCHACHO de 14 años, para limpieza casa de fila, preciso, Lavalle 951.

MUCHACHO de 12 a 14 años, se precisa, pres. por sus padres o tut., Humberto I No. 2168. v10

MATRIMONIOS

MATRIMONIO sec. necesito, b. cocinera y mucamo general, Rivadavia 5491. v10

MATRIMONIO se precisa, el jardinero, ella cocinera y otros quehaceres; tratar Paraz 1289. v10

MATRIMONIO italiano, ella cocina y otros quehaceres, él limpieza y peón, se precisa; Sarmiento 2747.

MATRIMONIO, ella para los quehaceres, plaza y comida marido, preciso; Pasaje Peña 55.

PORTEROS

PORTERO práctico en limpieza, con buenos certificados, se necesita, Canning 2826, de 9 a 11. v11

SIRVIENTAS

SIRVIENTA precisa matrimonio solo, buen sueldo, Paraguay 4135. v10

SIRVIENTA se necesita para todo trabajo, medio día; Carlos Calvo 1469.

SIRVIENTA que sepa cocina, necesito mujer solo, tratar, Gral. Paz 1614, Belg.

SIRVIENTA se precisa, como ayudante; Freyre 2145, Belgrano R.

SIRVIENTA que sepa cocinar necesito, Rivadavia 5127.

SIRVIENTA que entienda algo de cocina, necesítase; O'Higgins 2132.

SIRVIENTA y cocinera, se necesitan, sin retiro; Av. Mitre 2060, Avellaneda.

SIRVIENTA para todo trabajo, corta fila., necesito; Defensa 866.

SIRVIENTA para corta familia, preciso, Obligado 3128.

SIRVIENTA para todo servicio, se necesita; Perú 552.

SIRVIENTA que atienda cocina, necesito; Caseros 445, dto. 9, después las 10. v11

SIRVIENTA SE PRECISA, Morón 2418, Flores.

SIRVIENTA se precisa, tratar calle Boedo 1837. v10

SIRVIENTA se necesita, calle Lafuente 933 al 937. v10

SIRVIENTA con cama, todo trabajo, necesito, Bureta 2629, V. Urquiza. v10

SIRVIENTA recién venida, de 15 a 25 años, preciso, Tucumán 828. v10

SIRVIENTA se necesita para todo servicio, Asambleas 936, Caballito. v11

SIRVIENTA que entienda de cocina, $ 60, Nazca 574, Flores. v10

SIRVIENTA, se necesita, calle Caracas número 440, Flores. v10

SIRVIENTITA se precisa de 13 a 15 años, poco trabajo, Honduras 4688. v11

SIRVIENTA para familia, se necesita, calle Ombú 529. v10

SIRVIENTA que entienda cocina, casa sencilla, se necesita, Charcas 1643.v10

SIRVIENTA, cocina sencilla, corta familia necesita, Venezuela 2054. v10

SIRVIENTA práctica se necesita; pago bien; Pueyrredón 318. v10

SIRVIENTA se necesita para corta familia; Juramento 3672, Belgrano. v11

SIRVIENTA que sepa cocinar bien, corta familia precisa, Av. La Plata 237. v10

SIRVIENTA se necesita, qué entienda de cocina; Vera 865. v11

SIRVIENTA para todo servicio se necesita; Cevallos 1087. v11

SIRVIENTA recién venida preciso, 50 $, Grito de Asencio 2902 esq. Zabaleta.v10

SIRVIENTA para todo trabajo se necesita; Cangallo 2121.

SIRVIENTA poco trabajo y cocina sencilla, México 1774.

SIRVIENTA 45 años, se precisa, sueldo 100 $, de 10 a 12, 24 Noviembre 1244.

SIRVIENTA se necesita, que sepa cocinar, Corrientes 830, dpto. 11, 3er. piso.

SIRVIENTA se necesita para corta familia, Pedro Mendoza 1959. v11

SIRVIENTA que sepa cocinar preciso urgente, con retiro; Corrientes 2006.

SIRVIENTA, buena presencia, para matrimonio solo, se nec., Culpina 120. v11

SIRVIENTA para poco trabajo se precisa, B. Mitre 1128, altos.

SIRVIENTA formal, preciso, hay otro servicio, $ 50, Av. La Plata 251.

SIRVIENTA sepa algo de cocina, para corta fila., necesito, Maza 438.

SIRVIENTA necesítase, calle Corrientes 4128.

SIRVIENTA con cama para matrimonio, se precisa, Cabildo 2941.

SIRVIENTA que sepa cocinar, se necesita, Tronador 2733. v11

SIRVIENTA para todo trabajo, menos cocinar y lavar, necesito, 60 $, Arcos 2178

SIRVIENTA que entienda cocina y para lavar, preciso; Tacuarí 442. v11

SIRVIENTA que sepa cocinar, se necesita, hay mucama; Medrano 127.

SIRVIENTA con cama, se necesita; Córdoba 3051.

SIRVIENTA que entienda algo cocina, se precisa, Valentín Gómez 3834. v11

SIRVIENTA se necesita, para medio día; Independencia 2189.

SIRVIENTA se necesita, que entienda de cocina, Buines 1851.

SIRVIENTA se precisa, calle Núñez número 2452.

SIRVIENTA ofrécese, recomend., ent. cocina, Humberto I 3250, tr. de mañana.

SIRVIENTA que sepa cocinar, con informes; Bolívar 1528, después de las 10. v11

SIRVIENTA, cocina sencilla, buen trato, preciso; San Luis 3162.

SIRVIENTA para cuidar señora anciana, sueldo 50 pesos, Charcas 500.

SIRVIENTA preciso, sueldo 60 $, corta familia, sepa cocina, Brasil 1508. v11

SIRVIENTA preciso para matrimonio, doy pieza al marido, México 3076. v11

SIRVIENTA se necesita para todo trabajo; calle Viel 267.

SIRVIENTA, cocina sencilla, necesitan; Yerbal 642.

SIRVIENTA preciso, se prefiere recién venida, Ensenada 172, V. Sársfield. v11

SIRVIENTA para corta familia, sin cama, necesito, Lavalle 1647. v11

SIRVIENTA para señora sola, preciso; Montevideo 218.

SIRVIENTA se precisa, buen sueldo, Costa Rica 4045.

SIRVIENTA se precisa para corta familia, Garay 309, 3er. piso, dto. 5o. v11

SIRVIENTA que conozca algo cocina necesita matrim. 55 $; Tucumán 2065.v11

SIRVIENTA, todo trabajo menos cocina, una señora, preciso; Franklin 1756, Jun...

SERVICIO DOMESTICO PEDIDO

SIRVIENTAS

SIRVIENTA se necesita, Donato Alvarez No. 838.

SIRVIENTA para dos personas, se precisa, Guardia Vieja 3458, depto. 9.

SIRVIENTA para corta familia, necesitase, Pueyrredón 883. v11

SIRVIENTA para cuab., y que entienda cocina, necesito; Serrano 2355, Pal.

SIRVIENTA para matrimonio, 1|4 día, se precisa; Asenales 2152.

SIRVIENTA que sepa de cocina se precisa; Maipú 621, dto. D, tr. 9 a 12, v11

SIRVIENTA que sepa cocinar se precisa; Vera 672.

SIRVIENTA con cama, p. matrimonio, preciso; San Pedrito 676, Flores.

SIRVIENTA para todo trabajo de matrimonio, preciso; Azcuénaga 778.

SIRVIENTA que sepa cocinar, necesito, poca familia, Montes de Oca 38. v11

SIRVIENTA se necesita; Convención número 1882.

SIRVIENTA, entienda de cocina y demás quehaceres, con retiro, Aguirre 553.

SIRVIENTA se necesita, que sepa cocinar, Espinosa 658, Caballito. v11

SIRVIENTA se necesita, todo trabajo, c. fda., Esparza 35, alt. Rivadavia 2300 v12

SIRVIENTA que sepa cocina necesito; Talcahuano 159, p. 1o., buen sueldo, v11

SIRVIENTA se necesita para corta familia, dirigirse a Carlos Calvo 3431, dto. 3 v10

SIRVIENTA formal, buen sueldo, preciso, Darwin 734, altura Triunvirato 1200. v10

SIRVIENTA, cocina sono, y limpieza de afuera, 60 $, prec., Billinghurst 2589. v10

SIRVIENTA necesito, todo trabajo, fda. inglesa, carta, Moldes 1466, Belgrano. v11

SIRVIENTA, todo trabajo menos cocina, corta fda., b. sueldo, nec., Lorta 847. v11

SIRVIENTA formal, entienda bien de cocina, necesito, b. sueldo; Australia 1729 v11

SIRVIENTA todo servicio, menos cocina, sin cama, se necesita, 24 de Noviembre 1943. v10

SIRVIENTA para todo servicio, corta familia, con referencias, 50 $, se paga tranvía, Espinosa 42. v10

SIRVIENTA para todo trabajo, casada, se da pieza para el marido, se necesita; Libertad 281, de 14 a 16. v10

SIRVIENTA para corta familia, se necesita, se paga buen sueldo; Garay 840, departamento F. v10

SIRVIENTA necesito, pago bien, no importa que sea recién llegada, Corrientes 2077. v10.

SIRVIENTA buena para todo trabajo, se necesita; sueldo 55 a 60 $; tratar después de las 9; E. Ríos 836.

SIRVIENTA que sepa cocinar, se necesita, para corta familia, con recomendaciones, Ayacucho 129, 3er. piso A.

SIRVIENTA para matrimonio solo se necesita, que entienda de cocina, buen sueldo, Bustamante 693.

SIRVIENTA argentina, que entienda de cocina, buen sueldo, Maipú 449, dpto. 4, presentarse después de las 10.

SIRVIENTA con hija para niñera se precisa, familia francesa; 9 a 11, Chacabuco 660.

SIRVIENTA todo servicio se necesita, se tolera chico o marido, pieza aparte, sueldo 30 $; E. Costa, Moreno entre 25 de Mayo y Chacabuco, Ciudadela.

SIRVIENTA que quiera ir a Lomas, para ayudar quehaceres de la casa, menos cocina y lavar, Garay 1742, de 10 a 12, Capital.

SIRVIENTA p. todo trabajo, matrimonio solo, se precisa, que vaya a pueblo cercano a la capital, sueldo 50 pesos, tratar, Belgrano 2520. v11

SIRVIENTA necesita matrimonio inglés, que sepa cocinar y todo trabajo, no mayor de 25 ó 30 años, sueldo de 50 a 55 $, con recomendaciones; ocurrir Conde 1979, esq. Echeverría, Belgrano.

SERVICIOS VARIOS

CHICA para ayudar quehaceres se necesita, Fray Cayetano 330, Flores.

CHICO o chica 13 años necesita corta familia; 15 a 20 $; Caseros 843, 2o. izq.

CHICA de 11 a 13 años, para cuidar una nena, se precisa, Ale. Brown 854.

CHICO menor de 14 años, se necesita; calle Terrero 114.

CHICA de 12 a 14 años, se necesita; Independencia 3476.

CHICA de 12 años, se necesita; tratar, calle Mitre 312, Avellaneda.

CHICA 12 a 15 años se necesita, ayudar quehaceres corta familia, con retiro; Acoyte 522.

CHICA de 13 a 14 años, para ayudar quehaceres de matr. solo, R. Peña 267, departamento 5.

CHICA de 12 a 14 años, se necesita para cuidar nena, con retiro, calle Figueroa 1239, Caballito. v11

MUJER para ayudanta cocina y otro quehacer, p. mes, nec., Lavalle 883.

MUJER se precisa para familia, Pueyrredón 880.

NECESITO señora para el servicio de 3 personas, dos chicos 10 a 12 años; Holmberg 1030 altura Triunvirato 3300.

PARA 1|2 día de mañana preciso señora para servicio; Rivadavia 1090.

PIEZA a señora o señorita sola, daría a cambio de unas horas de trabajo, Paraguay 2801. v10

SE NECESITA chica, 15 a 18 años, Terrada 476 (Flores). v10

SEÑORA de edad, formal, solita, se necesita, Gurruchaga 770. v10

SEÑORA o señorita, preciso para ayudanta de cocina, Alvarez 1421. v10

SEÑORA o viuda sola, para el cuidado de casa, se da pieza y cocina; tratar hoy domingo, Republiquetas 4748.

SERVICIO DOMESTICO OFRECIDO

AMAS DE LECHE

AMA de leche, española, se ofrece, España 1640, Bcas. al Norte. v11

AMA se ofrece, leche abundante, de 6 meses, Herrera 1870. v11

AMA de leche, joven, se ofrece, Balcarce núm. 1093. v10

AMA se ofrece, criar en su casa, buena leche, Misiones 256. v10

AMA italiana, para criar en su casa, leche de 8 días, Av. Campana 5873.v10

AMA con leche de 3 meses, se ofrece, Iriarte 1838, Barracas, desp. las 11.v10

AMA se ofrece para criar con biberón chico de destete; calle Pavón 2464, Gorli, Avellaneda.

AMA se ofrece para criar chico en su casa, a biberón; Rawson 555, p. 11, altos.

COCINERAS Y COCINEROS

COCINERA sencilla italiana, ofr., p. familia o pens., Tucumán 1128, dt. 6.v10

COCINERA se ofrece con un niño de 6 años, sin pretensiones; Sarandí 251. v11

COCINERA buena para el campo, se ofrece, Rodríguez Peña 128.

COCINERA joven, buenas recomendaciones, ofrécese, Tucumán 1531.

COCINERA italiana, se ofrece con buena recom., Chivilcoy 4598, Devoto. v11

COCINERA y mucama, se ofrecen, buenas referencias, Palermo 4531. v12

COCINERA española y demás quehaceres, se ofrece; Jean Jaurés 273. v11

COCINERA arg., con buenos certificados, se ofrece; Gallo 1063.

COCINERA joven, se ofrece; Venezuela número 826. v11

COCINERA se ofrece, argentina, con o sin cama, Gorriti 4057. v10

COCINERA compet. y recom., ofrécese a corta fila.; Cochabamba 584. v10

COCINERA ofrécese para cocina sencilla, con un chico de 4 años, argentina: Victoria 1276. v10

COCINERA trabajadora, sin pretensiones, ofrécese, con nene, ciudad o campo; carta o personalm. San Martín 457.v10

COCINERA uruguaya, se ofrece, poca familia, sabe planchar, tiene carnet, Cangallo 1675.

COCINERA con chico de 4 años se ofrece, sabe amasar y hacer postres, sueldo 45 $; calle Victoria 2901.

COCINERA se ofrece, de confianza, para matrimonio solo, cocina sencilla o algún otro quehacer. Agüero 1910.

LAVANDERAS

LAVANDERA joven se ofrece por día; Sarmiento 3701.

LAVANDERA práctica se ofrece, Cangallo 3044.

MUCAMAS Y MUCHACHAS

MUCAMA se ofrece, buenas referencias, Paraguay 5400, U. T. 2585 Pmo. v11

MUCAMA recién venida del campo, se ofrece, Lima 1489.

MUCAMA, sabiendo coser en blanco, se ofrece, Carlos Calvo 3431, dep. 6. v11

MUCAMA ofrécese, fda. disting., c. certificado b. conducta; Cevallos 645.

MUCAMA de comedor o de adentro bien rec., se ofrece, Bolívar 867, p. 2. v11

MUCAMA o niñera se ofrece, con recomendaciones, Belgrano 162.

MUCAMA se ofrece, Bartolomé Mitre 3134. v11

MUCAMA italiana, de 50 años, para limpieza, sin cocina, ofrécese, Falucho 1166 v10

MUCAMA se ofrece, con recomendaciones, sabe coser; Avellaneda 870, Cab. v10

MUCHACHA formal, se ofrece, mucama o cocina sencilla, con recomendación; Humberto I 552. v11

MUCHACHA para todo servicio menos cocinar, se ofrece; calle Moreno 1846, piso 1o.

MUCAMA de adentro se ofrece para corta familia y personas mayores, con plancha o costura, tratar personalmente, Rivadavia 3016.

SERVICIO DOMESTICO OFRECIDO

MUCAMOS Y MUCHACHOS

MUCHACHO de color, práctico, ofrécese para cualquier trabajo, R. Janeiro 1355

MUCHACHO se ofrece para casa de familia, Rioja 429.

MUCHACHO de 13 años se ofrece para pequeños quehaceres; Pozos 440.

MUCAMO de comedor, alemán, con recomendación y smoking, se ofrece, Perú 101, C. Correo 76. v10

MUCHACHO de 16 años, ofrécese para cualquier trabajo, recomendado; Bernardo de Irigoyen 1676. v10

MUCHACHO, buena presencia, está en 6o. grado, se ofrece para cualquier trabajo, con casa y comida; calle Miranda 5376, Villa Luro; Hernán Cortés.

MUCAMO alemán práctico, con ropa negra y buenos certificados ofrécese a fda. distinguida; habla perfecto francés poco español e italiano; H. Korn, Corrientes 1766.

MATRIMONIOS

MATRIMONIO joven desea cuidar una estancia, dirigirse Hidalgo 1664. v12

MATRIMONIO italiano se ofrece, todo trabajo, Soler 6064. v11

MATRIMONIO se ofrece ciudad o campo, 40 o 70 $; Juncal 1914.

MATRIMONIO italiano se ofrece para cocinera y jardinero; Galván 3102.

MATRIMONIO ofrécese, señora cocinera, él todo trabajo, Charcas 1344.

MATRIMONIO con certif. se ofrece sin pretensiones, U. T. 846, Lib. v10

MATRIMONIO se ofrece, sin hijos, cocinera y mucamo o portero, Bacacay 4078

MATRIMONIO alemán, joven, recién llegado, ofrécese para todo trabajo, Gold. Corrientes 2254, 2o. piso, dep. C. v10

MATRIMONIO se ofrece, mucamo y mucama, prácticos para hotel o pensión, Moreno 1360, depto. 5. v10

MATRIMONIO sin hijos, se ofrece, ciudad o campo, sin pretensiones, por carta a Brasil 2200, A. F. v10

MATRIMONIO italiano, recomendado, buena presencia, para todo trabajo, o pieza y comida al marido, Alsina 1404. v10

MATRIMONIO solo, formal, se ofrece para caseros o porteros, para ciudad o campo, Bernardo de Irigoyen 704. v10

MATRIMONIO sin hijos, se ofrece, ella cocina sencilla y él para todo trabajo, Cangallo 2049. v11

MATRIMONIO mendocino, se ofrece, ella cocina sencilla, y él cualquier servicio, sin pret., calle Reconquista 511. v11

MATRIMONIO, cocinero y repostero, mucama o ropera, ofrécese para ciudad o afuera; Fr. Schmidt; Maipú 768. v12

MATRIMONIO joven, argentino, se ofrece, cocinera sencilla, él trabaja afuera; alojamiento, Lavalle 1212. v11

MATRIMONIO recién venido, italiano, se ofrece para todo trabajo, va al campo; Leandro N. Alem 118.

MATRIMONIO se ofrece, cocinero, pastelero, con recomendaciones, ella ayudanta cocina o sirvienta, Olozabal 4041. v11

MATRIMONIO italiano se ofrece, práctico para quinta y jardín, dirig. Olivos, F. C. C. A., calle Borges y Quintana 2282. v10

MATRIMONIO joven, italiano, se ofrece, con certificados, ambos mucamos, para hotel o pensión, ella sabe algo de cocina; Leandro N. Alem 728, U. T. 1953, Riv. v10

MATRIMONIO se ofrece, mucama y él todo trabajo, práctico en consultorio, Ledezma, hotel Central Argentino, Maipú No. 1300. v11

MATRIMONIO ofrécese; él trabaja afuera de empleado, y ella para planchado y pequeños quehaceres, con casa y comida para los dos; Belgrano 2257.

MATRIMONIO sin hijos, 27 años de edad, se ofrece, cocina sencilla y otros quehaceres en cambio de pieza para el marido, que trabaja afuera, calle Luca número 1330. v10

MATRIMONIO español, sin hijos, se ofrece para estancia, buenas recomendaciones. La señora cocinera, el marido buen quintero. Dirigirse, Belgrano de Irigoyen número 1473. v10

MATRIMONIO bueno, vascoespañol, gente seria con nena 4 años, con óptimas referencias y recomendado se ofrece a matrimonio solo de personas bien, en la ciudad, que tengan comodidad y puedan ceder pieza en cambio trabajos discretos. El hombre tiene alguna competencia para atender cualquier ocupación, escribir a F. C. de Poste Restante, Correo Central.

NIÑERAS

NIÑERA práctica ofrécese o mucama de adentro, recomend., Cochabamba 1355.

NIÑERA con buenos informes, se ofrece, Rincón 1467. v11

PORTEROS

PORTERO, para depart., escrit., o consultorio, ofréc., E. Ríos 841, dto. 10. v10

PORTERO español, joven desea colocarse en casa de familia, con muy buenos informes; tratar A. Z., México número 950, pieza 128. v10

SIRVIENTAS

SIRVIENTA con cama, ofrécese, General Urquiza 724. 10

SIRVIENTA se ofrece para todo trabajo, menos cocina; Defensa 1457.

SIRVIENTA se ofrece, hotel, lechería o fonda; Sarmiento 1361, p. 8.

SIRVIENTA o mucama se ofrece; Sáenz Peña 1335, dto. D.

SIRVIENTA p. restaurant o fonda, se ofrece sin pretensiones, Victoria 2991.

SIRVIENTA se ofrece, para corta familia, Estados Unidos 352. v10

SIRVIENTA se ofrece para todo trabajo, Estados Unidos 867. v10

SIRVIENTA recién venida, ofrécese, para todo trabajo, en casa familia, entiende de cost., tr. personalm. Viel 1322. v10

SIRVIENTA con nena de un año, se ofrece, poco sueldo, quiere buen trato, Salta 1818.

SIRVIENTA competente para corta familia, se ofrece; dirigirse Pavón 2464; Gorli, Avellaneda.

SIRVIENTA o niñera ofrécese, cualquier trabajo menos cocina, Belgrano 1141, portero.

SERVICIOS VARIOS

A FAMILIAS pudientes, jov. viudo, comprador en campaña de haciendas, se ofrecería, siempre que se le educaran dos niñas, de 10 y 13, y 2 varones de 12 y 15 años, m. educados e inteligentes; referencias mutuas, p. carta, Río IV 1816, F. A.

GOBERNANTA, francesa, se ofrece en casa de persona sola o con niños, para educarlos, ciudad o campo, L. P., Tucumán 1048.

HOMBRE español, práctico todo servicio, se ofrece; b. ref., Sarmiento 1472. v10

HOMBRE se ofrece, de 30 años, para portero o encargado de departamentos, con rec. y fianza nec. Arenales 3100. v11

HOMBRE de 26 años desea ocupación en cualquier trabajo, ciudad o campo, por carta o personal a Adán, Chacabuco 1144. v11

JOVEN italiano desea empleo, prefiere portería doctor, que sea italiano, sabe el castellano, Directorio 721. v10

JOVEN de 22 años, se ofrece, para cualquier trabajo, casa y comida; tratar, México 1343.

JOVEN de 26 años, se ofrece para portero, buenos certificados, cédula identidad, por carta o personalmente, Talcahuano No. 514, a L. D. Sánchez. v10

JOVEN español, 25 años, recién venido, sabe leer y escribir, se ofrece, para sereno o portero o cualquier trabajo, en casa familia, Alsina 2186. v11

MADRE e hija, cocina y mucama o cualq. trabajo, ciudad o campo, se ofrecen; calle Almafuerte 41, Avellaneda. v11

MADRE e hija se ofrecen, cocina sencilla o quehaceres, mucama o niñera; Juan Bautista Alberdi 6435, U. T. 190, Mataderos.

PEON de cocina, alem., muy práct. ofrécese; F. Wende; Reconquista 974. v11

SE OFRECE señora, para lavar, por día, Ameghino 463, Avellaneda.

SEÑORA se ofrece para todo el día, Dragones 1970. v11

SE OFRECE mucama, matr. solo, p. carta a L., Poste Restante, Sucursal 25.

SEÑORITA se ofrece para niñera, Giribone 1642.

SEÑORA se ofrece medio día de mañana, Estados Unidos 3747.

SEÑORITA se ofrece, para mucama; Bolívar 1378.

SEÑORA formal, se ofrece a matrim. o pers. may., con criaturas, Lima 1241.

SEÑORA se ofrece, para todo trabajo, sin cama, F. Colón 461, pieza 11. v10

SEÑORA se ofrece para lavar y planchar en su casa, Chile 1920. v10

SEÑORA joven ofrécese, con retiro, entiende de cocina, Sáenz Peña 539.

SRA. SERIA se ofrece p. cocina senc. de matrimonio solo, Victoria 2902.

SEÑORITA joven, recién llegada, ofrécese, todo trabajo, Aconquija 2941.

SE CUIDAN chicos de despecho, calle Gallegos 3849, entre Bosdo y Maza.

SEÑORA se ofrece, de confianza, cualquier trabajo; San Luis 3026.

SEÑORA vasca, se ofrec., a matrimonio, p. ayud. quehaceres; Alsina 2899.

SEÑORA se ofrece para cocina sencilla, Carlos Calvo 2746.

SEÑORA para lavar afuera, se ofrece, Tucumán 1531, pieza 5.

SEÑORA se ofrece para medio día, quehaceres o costura; Alberti 575.

SEÑORA se ofrece sin cama, Tandil número 2928.

SEÑORITA se ofrece para matrimonio o señoritas solas, Laguna 570.

SEÑORA argentina, se ofrece para cocina, Ombú 788, pieza 5.

SEÑORA sola desearía cuidar uno o dos niños, casa ventilada, Guatemala 5728.

SERENO o portero, ascensorista o encargado de departamentos se ofrece; Lavalle 1139; por carta, S. R. v12

SEÑORA uruguaya, se ofrece, para matrimonio o poca familia, sabe planchar y corte, tiene carnet, Cangallo 1675.

SERVICIO DOM

SERVICI

SE OFRECE chica para niñera o m... ra 3006.

SEÑORA italiana ... bajo; por carta ... doba 3461.

SE OFRECE señora ... sea, para queha... llaneda, Ameghino ...

SEÑORA se ofrece ... milla, señora s... Malabia 282.

SEÑORA con niñ... para matrimonio ... cont. Río Negro 1...

SRTA. para quehaceres ó señora sola, se ... calle Helguera 443.

SEÑORITA seria, ... recomendaciones ... fía o para persona ...

SEÑORITA con ... se ofrece para ... o para todo trabaj... número 126.

SEÑORITA instruida, sola, se ofrece ... flora respetable. Ta... F. C. S.

SEÑORA formal, ... sencilla, con hij... fiera o mucama, sir... tar Belgrano 945, P...

SEÑORA sola, se ... o persona sola, ... cación, buenas ref... léfono 3811, Mitre.

SEÑORA se ofre... sean personas ... 14 años para mand... Bautista Alberdi 3...

SEÑORA joven, ... los quehaceres, ... bio de pieza para ... ra, buenos informe...

SRTA. SERIA, co... ofrece para co... table o cuidado d... girla señor Vera ...

SEÑORA joven, ... mayores o ma... bajo, entiende coci... te, Rocell 1727, V...

SEÑORA italiana ... nas referencia... de llaves, institutr... Rivadavia 5493, U...

TOMASE NIÑO ... años; calle Pe...

VIDA, 40 AÑOS, ... solo, 45 a 50 ... A. V.

ASA

CLUB ARGENTI... blea general ... junio de 1923.—O... balance, autorizaci... mutar una fracció... dero Este; autorize... tratar la construc... novación de C. D...

EDICTOS

POR DISPOSICIÓ... deral de la ... cobar, se hace sa... por el término de ... la primera publica... que en el juicio ... de pesos le sigue ... Argentina (Exp. N... siguiente sentencia ... viembre 20 de 192... habiéndose opuesto ... término de ley, se... ta causa seguida p... ción Argentina con... bre cobro de pesos, ... adelante hasta hace... pago del capital re... costas del juicio.— ... Buenos Aires, mayo ...

NAVEC

LANCHA para mote... HP., casco de ce... largo 8 metros, se v... tor, Paraná 720.

VAPOR ALEMAN ... Siendo la Aduana ... mercaderías a plazoleta ... que también gira aquel... positadas en jurisdicci... de Catalinas, y que ... a la intemperie, lo avi... tivos consignatarios, ... toda responsabilidad ... pérdidas que pudieran ... prendiéndose entre ell... cio, ácidos, productos ... o tambores, máquinas, ... Aires, junio 9 de 1923. ... M. Delfino y Cía., Rec...

LICITACIO

LLAMASE a licitación ... tina en el arsenal ... por pliego de condiciones ... sonal del mismo arsenal.

SOCIEDAD DE BENEF... Capital.—Llámase a ... hasta el 20 de junio, a ... la provisión de pinturas ... ciones que podrán consu... Técnica; Reconquista ...

SOCIEDAD DE BENE... Capital. Reconquista ... licitación hasta el día ... 15, 15.15, 15.30, 15.45 y ... provisión de azúcar, alg... té y té, aves y huevos ... lares.—La secretaría.

SOCIEDAD DE BENE... Capital.—Llámase a ... hasta el 20 de junio, a ... provisión e instalación ... gorífica en la Casa ... especificaciones que po... la Oficina Técnica. Re... secretaría.

BANCOS y COMPAÑ

BANCO BRITANICO ... del Sud Ltdo. Esta... CAPITAL Y RESERVA... Abona hasta nuev... siguientes interese... zándolos trimes...

En caja de ahorros (ha... 10.000 ciclegal) ...
Depósito a plazo fijo: ...
Por 3 meses . . . . .
Por 6 meses . . . . .
Bs. Aires, junio 1.º de ...
W. Pri...

BANCO DE LONDRES ... Plata Limitado. Esta... Londres, París, Ambere... cias: New York, Manch... República Argentina.— ... Bmé. Mitre 399; Bcas. a... Oca 701; Onos; Pueyrredó... intrante Brown 1159; cal... calle Bernardo de Irigo... En Rosario, Bahía Blan... cordia, Tucumán, Paraná ... Uruguay.—En Montevi... 205 y agencia calle Río ... sandú, Salto y Mitrea. ... Brasil.—Río de Janeiro, ... Manaos, Macelo, Porto A... nambuco, Pelotas, Río G... Santos, Victoria. ... Chile.—Santiago, Valpa... gasta. ... Colombia.—Bogotá, Med... Paraguay.—Asunción. ... Agentes en todas partes ... Afiliado al Lloyds Bank ... de 1600 sucursales en la ... cuyo capital pagado y ... pasa de $ 24.000.000. ...
Abona anual ...
Por depósitos a plazo ... fijo de 3 meses . . .
Por depósitos a plazo fijo de 6 meses . . .
Por depósitos en Caja de Ahorros hasta $ 10.000 papel, después de 60 días . . . . .
Buenos Aires, febrero ... Scott, gerente.

BANCO ESPAÑOL DE ... Plata.—Casa matriz: ... mero 200 (Buenos Aires) ...
Capital suscripto . . . $
Capital realizado . . . .
Fondo de reserva . . . .
Depósitos . . . . . .

AGENCIAS EN L...
Núm. 1, Pueyrredón 18... rante Brown 1201; núm. ... núm. 5, Santa Fe 2201; ... y Anchorena; núm. 7, En... mero 3, Rivadavia 6902; ... de Irigoyen 364; núm. ... Irigoyen 1600.

SUCURSALES EN E...
Adolfo Alsina, Avellan... Blanca, Balcarce, Córdoba ... ta, Lincoln, Mar del Pla... cedes (Buenos Aires), Ni... huajó, Pergamino, Rafa... Santa Fe, Salta, San Ju... San Pedro (Buenos Aires) ... tiago del Estero, Tres Ar...

SUCURSALES EN E...
Amberes, Barcelona, Bi... nova, Guadalajara (Espa... Londres, Madrid, Montev... de Janeiro, San Sebast... Compostela, Sevilla, Valen... Corresponsales directos en ...

ABONA ...
Por depósitos en cuenta ...
Por depósitos a plazo ... días . . .
Por depósitos a plazo fijo ... días . . .
Por depósitos a plazo fijo ... días . . .
Por depósitos a plazo fijo ... meses . . .
Por depósitos a plazo fijo ... year plazo . . .
Por depósitos en Caja de ... rros desde 10 $ m|n. hasta ... 20.000 m|n., después de ...
Anticipos en cuenta corr... tos y operaciones bancarias.
El Banco Español del R... con su extensa red de sucurs... pública Argentina y en el e... en excelentes condiciones p... su clientela, en todas ... que favorezcan el intercambio ... terior y contribuyan al desa... negocios del país.
Buenos Aires, 10 de juni... Joaquín Merrandia, gerente.

...re argentina, ...y el coronel ...or su flanco ...Septiembre. ...e los Corrales ...sostenida más ...de concentra- ...quedaba sino ...to fortificado, ...l comando su-

...nemigo, de to- ...sitiada, sin ar- ...víveres fres- ...por procedi- ...lomáticos que ...l asalto.

...Corrales fué ...o al honor de ...era el bónor ...o; y para el ...sacrificio valía

...el coronel La- ...sencillo y mo- ...spartano, con-

...obedecido por ...osiciones, y me ...s refuerzos que

...to los honores ...y reclamo los ...el comandante ...valor se debe ...batallones de ...andantes Paz ...omo bravos, y ...rtillería, que ...de sus piezas ...idos del ardor ...causa que de-

...ciales que me ...mo la tropa, ...ber.—Hilario

...labra el ilus- ...mbranza ami- ...os nosotros. ...comandada ...Escuela Naval ...aliente, fue la ...la meseta al ...habiendo em- ...a ciudad con ...dió la orden ...n., fué hecha ...s por dispo- ...para hacer ...combate con- ...oficiales que ...de Peña, a ...s tropas cine- ...ros, y contra ...por el flan- ...escendían la ...ca con armas ...ortas, caladas ...nte, lo que las ...y fácil de ubi-

...ros hizo que ...por el mo- ...ación que an- ...r el perfil de ...a la vista de ...por eso de se- ...punto ubicado. ...cuando se veía

...sobre el mira- ...eguraba que los ...tropas que no ...ces se continuó ...pieza de artil- ...te se desmontó ...; reparado el ...r arrastrar el ...ido la desocu- ...por las tropas ...cido durante to- ...el retiro de esta ...la ciudad, a la ...la calle San Jo- ...de Comercio (en- ...nba, había una ...para pasar. ...atalaje estaban ...que habían he- ...lantes durante el ...no se podía lle- ...e; para subsanar ...lspuso que un pi- ...n hombres de la ...el Arias, al mando ...ran a la cincha el ...así se emprendió ...rte porque la no-

...le Caseros sin nin- ...que oyendo en to- ...oteos de fusilería, ...cía a medida que ...maba a la plaza ...idose bien clara- ...inmediaciones el ...entre fuerzas re- ...sas.

...De los hombres que ...y de los que lo ...erminó salir de la ...etar a campo tra- ...solares y quintas. ...ificultades de los ...pos que los de- ...nte: pero, al fin, ...o limitado al Este ...é y al Norte: por ...le encontraban en ...sobre San José, ...tanos no estando

...Paraguay

...on los Guaraníes, ...es y Tamoyos, el ...r sus jornadas por ...on los demás com- ...a salir al Río de ...travesando la tierra ...dios Guaraníes, lle- ...raguay, donde sien- ...sajados de los mo- ...a provincia, conva- ...arca, para que fue- ...on ellos a la parte ...scubrir y reconocer ...donde traerían mu- ...ma, y cosas de me- ...o de la guerra, co- ...como gente codi- ...la guerra, se mo- ...d a ir con ellos, y ...mil indios, hicieron ...erto, que llaman de ...e es un alto pro- ...hace sobre el Río

...Ruy Díaz, recogida ...cronistas posterio- ...mbargo, afortunada- ...inverosímil. Criti- ...as la consideraron ...Y fué necesario que ...nte borrosos de esa ...aclararse a la luz ...estudio documental ...lidad del hecho, de- ...porado a la historia ...Correspondió esa ...torinder paraguayo, ...mínguez, en su pre- ...Sierra de La Plata", ...ocumentos del tiem- ...s correspondientes a ...la conquista, dicho ...robar que el relato ...cto en lo fundamen- ...de algunas confusio- ...iniciativa de aquella

...efectividad de la ex- ...jo García, podemos ...la le correspondió la ...ón del río Paraguay, ...mente, dicha expedi- ...la escasez y a veces ...us fuentes informati- ...n desde sus comienzos ...l. Y como el hecho in- ...nte al punto que nos ...os, a nuestra vez, de ...os más precisos sobre ...igen de esa expedición, ...s de los antiguos ex- ...eron que con anteriori- ...lista del Río de la Pla- ...diciones habían partido ...de la costa del Brasil, ...de las riquezas del rey ...Inca, cuya fama propala-

empedrada la calle, cuando apareció en la esquina de Cochabamba, un retén de caballería compuesto de diez o quince hombres que inmediatamente hizo fuego sobre el piquete de caballería que escoltaba y tiraba de la pieza de artillería, dispersándolo. En ese se interpuso una tropa de novillos que interrumpió la acción del retén de caballería, aprovechando ese momento el cadete Sáenz Valiente, ayudado por el único sirviente de la pieza que había quedado, para desarmar el cierre y tirar sus piezas al pantano inmediato, dejando así perfectamente inutilizado su cañón. En este momento el cadete fué rozado por una bala de remington en el lado izquierdo del cuello, que manaba abundante sangre aunque no tenía ninguna importancia; y cuando se preparaba a huir hacia la trinchera próxima, no teniendo ya nada que hacer, fué apresado por otro piquete de caballería que apareció por el mismo costado derecho, de fuerzas del regimiento escolta, comandado por el comandante Belisle.

Fué pasado, en seguida, a formar en la columna de prisioneros, en la que encontró y conoció al oficial de caballería de línea don Julio Peralta Martínez, ex ayudante secretario del general Vedia en el Colegio Militar. Los dos dieron nombre supuesto, lo que no los salvó de recibir una reglar paliza cada uno, término frecuente de las aventuras heroicas; y allí empezó su odisea.

Estos dos prisioneros, que vinculó así la mala suerte, no pensaron desde ese momento sino en escapar y volver a presentarse al comando de la plaza, para seguir el destino de su causa.

Fueron llevados al Hospicio de inválidos, a medio construir, donde su director, el doctor Madrazo, con toda benevolencia, los curó y los alojó lo mejor que le fué posible, tocándoles a los dos prisioneros mencionados el mismo cuarto, próximo al del director.

Una vez que se hizo silencio y sirviéndose de los datos que habían podido recoger, emprendieron la fuga corriéndose por la tiranteria de una construcción inmediata. Se escurrieron en la oscuridad hasta caer a la calle que, paralela a la de Caseros, pasaba por frente al Hospicio, separándolo de la plaza que fuera antes los corrales de Abasto. Cruzaron, arrastrándose, esa calle, hoy Amancio Alcorta, que era esa noche un barrial, y llegaron hasta la plaza entonces en formación, plantada de pequeños pinos que disimulaban los centinelas, precaviéndose de éstos por el son de las palmadas con que alerteaban; de allí llegaron a un horno de ladrillos abandonado, donde los denunciaban los gruñidos de los cerdos, y los graznidos de los gansos, siempre vigilantes a pesar de no ser los del Capitolio, y tuvieron que desviarse, sin saber por fin dónde irían a parar. Sin otro contratiempo llegaron al linde de una extensa propiedad muy arbolada, cuya verja franquearon internándose en su fronda: a poco andar advirtieron que se encontraban en un cementerio, y los ladridos de un perro, probablemente el del sepulturero, los hicieron refugiarse dentro del cercado de una tumba cubierta de madreselvas; y allí, duros de frío e inmóviles, pasaron la noche, semejando al "living monument" que el rey de Dinamarca quería levantar en la tumba de Ofelia. Fueron despertados de su sopor por las dianas y los clarines de las tropas apostadas en los alrededores, y acercándose a la verja, por entre los árboles, pudieron ver un retén de caballería de cinco hombres que montaban a caballo dirigiéndose por Caseros hacia los Corrales. Salvaron la verja y se internaron en una quinta, en cuyos caminos vieron los rastros de caballos y la marca de los regatones de las lanzas al rayar el suelo. En esta mala situación y denunciados por la luz del día, se ocultaron entre un cañaveral desde donde como a eso de las 10 de la mañana, vieron llegar dos nenitos y poco más atrás dos señores y un joven. Como uno de los señores vestía el uniforme de los rifleros, se salieron de su escondite antes de ser descubiertos, causando la mala impresión de su desastroso embarrado aspecto. Se presentaron a sí mismos y fueron generosamente acogidos. Los señores eran el doctor don Miguel Navarro Viola, dueño de casa; don Luis Sáenz, asilado como ellos que vestía el uniforme de riflero; el doctor don Enrique Navarro Viola y sus dos hermanitos menores. Fueron objeto de atenciones y gentilezas de parte del doctor Navarro Viola y su familia, pero en su anhelo de entrar en la ciudad a seguir el destino de su causa, se apartaron de allí a pesar del noble empeño de retenerlos; y entrando por un colegio de sacerdotes situado en la calle de Cochabamba, pudieron llegar hasta la trinchera ubicada en la esquina de San José, de donde su comandante, don Melitón Panelo, los llevó a presencia del general Vedia; éste los recibió con las manifestaciones más halagüeñas y optimistas, a través de las cuales los oficiales pudieron notar el desaliento y la tristeza.

Pero ya los dos jóvenes habían cumplido su propósito de reintegrarse a su causa y a su ciudad natal, como dos lobeznos que vuelven al seno de la fiera Loba traqueada por los cazadores.

Julio Noetz

DE CARLOS F. MELO

Don Juan de Austria

(Lepanto, límite del catolicismo)

7 de octubre de 1571

(Especial para LA PRENSA)

—

Entre el sol autumnal y la onda suave,
Que los recuerdos y Zacyntho celan,
Dos religiones, a destruirse, vuelan
En la "Real" y en la "Sultana" nave:

La del desierto, seca, simple, grave;
La de Roma y Hesperia, en que se velan
Con Jesús, las creencias, que ríelan
En ese Mar, que de los dioses sabe;

Don Juan, el Mago, calentó las vidas
Con sustancia inmortal; y ese fué el ludo
Que alzó las suspicacias fratricidas.

Y fué a morir, desesperado y mudo,
En Flandes, con sus íntimas heridas...
¡Nadie, regir lo misterioso, pudo!

DE VICTOR MERCANTE

Con Benedetto Croce

(Especial para LA PRENSA)

—

Nápoles, abril de 1923.

DESDE la Universidad, una calle estrecha y larga entre edificios de seis pisos del siglo XVII y XVIII, conduce a Trinitá Maggiore, un codo ancho iluminado por el sol. Cien pasos a la izquierda, el portal número 12 se abre hacia un interior de grandes dimensiones. Subo dos anchas escaleras de piedra y llego al piso habitado por el filósofo, su mujer y tres hijitos, uno de dos años.

—¿Está el señor Croce?

—Pase usted. Atravieso la biblioteca y Benedetto Croce, con la bondad y sencillez características de los italianos, me recibe en su amplísimo escritorio, sin libros, lleno de cuadros y de luz. Sobre esta mesa, me dije, se han escrito las páginas más bellas del pensamiento contemporáneo.

—Deseaba verle, oir su palabra, tratarle de cerca; su nombre, en las universidades argentinas, es popular y sus obras son leídas con el interés con que se escucha a un maestro a quien la juventud acude en busca de caminos. Pero tal vez mi visita sea inoportuna; veo sobre la mesa cuartillas recién escritas...

—Lo recibo con placer; me llegan noticias de su país en libros y revistas. Mire usted, lo tengo anotado; un señor Cuccaro ha escrito una monografía acerca de mis obras; ¿se ha publicado?

—Es posible desde que es de práctica hacerlo; pero lo ignoro. La Universidad de La Plata, introdujo este sistema de promoción, que en manos hábiles, dió óptimos resultados, desde que el método expositivo y verbal era sustituído por el analítico de la investigación que profundizaba temas, creaba conceptos, propendía a la realización de un trabajo original y sería en el que estaría comprometida la sinceridad del autor.

Benedetto Croce, visiblemente satisfecho, sano física y moralmente, habla con una facilidad que seduce; el pensamiento fluye abundante y nítido como si aquel cerebro no hubiera conocido la fatiga y tuviera el vigor de quince o veinte años antes. Son las cuartillas del último capítulo de la "Storia dell'Italia Meridionale", que saldrá a fines de año y promete páginas originales acerca de la Magna Grecia, cuyo espíritu filosófico y artístico sobrevivió a la borrasca política de los siglos.

—Tal vez reencarnado en sus obras, desde que sus páginas recuerdan a Platón...

—Acaba de llegarme la "Revista de Filosofía", en la que se me juzga, a través de un opúsculo, de una manera fantástica. Viví siempre alejado de la política, realizando una vida de estudio y de escritor...

—Que conocemos a través de su estética, de su lógica, de su filosofía, de sus ensayos, de su España en la vida italiana durante el Renacimiento, de la crítica y, sobre todo, de "La Letteratura de la Nuova Italia" que es un monumento, al decir de sus compatriotas.

—Nunca fuí socialista; en una época en que recibían a los intelectuales con los brazos abiertos, me hubiera sido fácil colmar mis aspiraciones si las hubiera tenido. Combatí las teorías utópicas del marxismo sin sentirme nunca inclinado al catolicismo, incompatible con los principios racionalistas que profeso. Me sorprende que en Buenos Aires se me crea un abjurado, aun reciente mi polémica con Gentile, acerca de la enseñanza religiosa en las escuelas, a la que, como presidente del Consejo Superior de la Enseñanza, opuse mis convicciones. Pero el ministro Gentile es consecuente con las ideas profesadas durante toda su vida. Lea usted las actas del congreso de Nápoles, de 1907, sobre "Educación y escuela laica"; los conceptos vertidos en las sesiones de entonces, son los principios de las reformas de ahora.

—Conozco las actas, sus libros de pedagogía y los "Discorsi di Religione", dirigidos a la juventud italiana.

—Se trata, evidentemente, de un hombre sincero y convencido de la necesidad de que el alma del niño adquiera valores a través de una forma que contiene ideas morales y de libertad que fueron en todas las épocas el fermento de la cultura italiana; tengo reparos que hacer a la manera de pensar del ministro, pero el neutralismo laico o su posición negativa en presencia de los problemas del sentimiento, es absurdo; la edad del niño es la edad de la fe. ¿Puede la razón asumir la responsabilidad de abrir los caminos sin caer en la crítica o producir en su espíritu ese estado anárquico no solamente estéril sino peligroso para la conservación de los valores adquiridos? Hemos tenido un momento difícil; el epílogo no de la victoria sino de un período en que la libertad de creencia y el fárrago de las discusiones híbridas nos habían hecho perder el concepto de unidad. A él volvemos recuperando valores que considerábamos muertos, como la honradez económica y política.

—He advertido una Italia diferente a la de 1914: incrédula y deprimida entonces, bajo el peso de extrañas preocupaciones, la encuentro feliz y activa ahora, animada por un soplo nacionalista o patriótico intenso; he presenciado grandes conmemoraciones populares: los muertos de la guerra o sus mutilados, motivan manifestaciones intensas del sentimiento como si la conciencia del 66 y del 70 despertara con ideas luminosas y menos inciertas. Ayer, tres mil personas, hombres, mujeres y niños escucharon en el San Carlo, con el pañuelo en los ojos, el discurso de Delcroix, cuyos ojos después de la muerte conservan una visión tan bella de su tierra y de su historia.

—La Italia se renueva en el milagro de reconstruirse no sobre las ruinas de una revolución comunista, sino sintiendo circular en sus venas la savia de sus tradiciones, savia con la que fecunda nuevos ideales, desde que concurre la fe en la obra realizada.

—El historiador, el filósofo y el crítico precaven al político de la utopía.

—Repito que el hombre político, en mí, es un accidente. Cuando tenía 17 años, conocí a Antonio Labriola y por consejo de Spaventa, asistí a las lecciones que dictaba en la Universidad de Roma; amenísimas, discurría con vena abundante y satírica sobre todas las cosas con la información fresca del libro nuevo especialmente alemán, del que era una especie de boletín parlante. Labriola me seducía porque no daba definiciones; entraba de seguido "in media res"; presentaba las dificultades del problema; no hablaba en tono catedrático sino a períodos breves y punzantes, que adquirían contornos oratorios. Mis compañeros lamentaban que no se dejase "resumir"; pero en los corredores de la Universidad yo defendía con ardor su método, porque según el dicho de Kant enseñaba no pensamientos sino a pensar. Las lecciones se prolongaban en la calle, en la librería Loescher, dondequiera; nos unía un recíproco afecto. Labriola, del círculo moderado y conservador de Spaventa, saltó en 1886, al democrático y socialista, evolución que no me sorprendió porque su intelectualismo era como su carácter, radical. Dentro de la política extrema fué el terror de los jóvenes; su pluma, un látigo implacable. Agresivo y feroz; pero inteligente y sincero. He conservado mi gratitud al maestro, pero no su temperamento político. Un hombre sin dar credos, puede abrir caminos.

—¿Qué piensa usted de Papini?

—Los católicos elogian su obra; creen que la "Historia de Cristo" es el fruto de un creyente. Pero sin ideas formales; no se ha definido a pesar de lo mucho que ha escrito, ebrio de novedad entre lo serio y lo burlesco; lo profundo y lo superficial. En fin, hay en él materia; la lente del crítico a veces se equivoca, porque no es de cristal como la del físico. ¿Piensa usted permanecer algún tiempo en Nápoles?

—Visitar sus instituciones, admirar sus paisajes...

—¿Conoce usted las últimas excavaciones de Pompeya?

—No, señor Croce.

—Son interesantes, muy interesantes porque todo queda "in sito". Voy a darle una carta para el director del Museo Nacional, a fin de que pueda visitarlas... Haga presente mis saludos al director de LA PRENSA, señor Paz y a todos los que en su país me estiman.

Mercante

Los informes referentes a la primera entrada constan en la carta de Luis Ramírez, uno de los compañeros de Caboto (2). Refiere dicha relación que habiendo surgido la armada en la isla de Santa Catalina, vinieron a la nave capitana dos antiguos compañeros de Solís, "que se decían Melchor Ramírez y Enrique Montes", quienes les dieron noticias de las riquezas del interior, de la existencia de un Rey Blanco, señor de una sierra rica en metales, adonde se podía ir por el río de Solís, y en cuyo descubrimiento habían marchado por tierra, no hacía mucho, cinco personas que con ellos residían en aquella costa. "Los cuales, agregaban, fueron y les enviaron cartas... y ya habían tenido plática con unos indios comarcanos a la sierra... y les enviaron doce esclavos y las muestras del metal que tengo dicho y que les hacía saber cómo en aquella sierra había mucha riqueza y que tenían mucho metal recogido, para que fuesen allá con ellos, los cuales no se quisieron ir, a causa de que los otros habían pasado por mucho peligro... e que después habían habido nuevas que éstos sus compañeros, volviéndose a do ellos estaban, una generación de indios que se dicen Guaraníes los habían muerto por tomarles los esclavos que traían cargados de metal, lo cual nosotros hallamos agora por cierto, en lo que descubrimos por el Paraná arriba, como adelante diré".

De las dos expediciones posteriores enviadas por Sousa, tenemos muy escasas noticias. Pero López da cuenta de la primera en los siguientes términos:

"De aquí mandó el capitán (Martín Alfonso) cuatro hombres por la tierra adentro; y fueron y vinieron en dos meses; y anduvieron por la tierra ciento y quince leguas; y las sesenta y cinco de ellas fueron por montañas muy grandes, y las cincuenta fueron por un campo muy grande; y fueron hasta dar con un gran rey, señor de todos aquellos campos y les hizo muchas honras y vino con ellos hasta entregarlos al capitán y le trajo mucho cristal y dió nuevas como en el río del Paraguay había mucho oro y plata" (3).

La segunda expedición despachada por Sousa partió de Cananea en

(2) Publicada por Madero, Historia del puerto de Buenos Aires.

(3) Revista del Instituto Histórico del Brasil. Tomo XXIV, 1861.

(1) Comentarios de Alvar Núñez.

COLABOR

DE DAVID PEÑA

La materia religiosa en la política argentin

¿Pueden las provincias te una religión oficial?

(Especial para LA PRENSA)

El interesante punto de si cabe declarar en la Constitución de una provincia una religión de...nada, fué controvertido por primera vez en la Convención Constituyente de Córdoba convocada en 1869 y reunida en 1870. La primera ley fundamental de esa provincia, después de sancionada la Constitución Nacional fué la de 1855, reformada en la fecha que acabamos de indicar. Aquella primera ley establecía que la religión del Estado era la católica, apostólica, romana (artículo 3.°). Cuando en 1870 se trató de suprimirlo, produjóse la discusión a que nos referimos. Ya en esa época se vaticinó que cada vez que se intentase reformar la Constitución habría de ser discutido especialmente este artículo. En esa Convención combatieron resueltamente tal disposición los doctores Del Viso, Barco y Méndez Paz, siendo ella defendida por los doctores Rafael García, Laspiur, Moreno y Jerónimo Cortés (1).

Los impugnadores del artículo, entre otros argumentos, invocaban el siguiente: "Que la materia no cae bajo la jurisdicción de la provincia y que todo lo concerniente al culto estaba previsto y legislado por la Constitución Nacional". A lo que respondían los sostenedores de él repitiendo el texto íntegro de los argumentos empleados por el doctor Vélez Sársfield en la Convención del Estado de Buenos Aires, que ya se han dado a conocer.

Con más habilidad que buena fe trataban también de apoyar el artículo en la autoridad de Alberdi, recordando que éste lo había establecido en el proyecto de Constitución para la provincia de Mendoza, de donde lo tomara Córdoba. Pero olvidaban decir que si Alberdi lo hizo, fué en virtud de haber estatuído en el proyecto de Constitución Nacional, que la Confederación "adoptaba" el culto de la religión católica.

Resuelto en otro sentido el artículo mencionado, es decir, resuelto que el Estado no adoptaba ese culto, quedaba insubsistente, "ipso facto", el de Mendoza. (2).

A continuación señalamos el texto constitucional de cada una de las provincias argentinas con relación al culto que resolvieron adoptar en la primera ley que se dieron, a raíz de la ley fundamental de la Nación. Fácil será advertir las discrepancias y errores en que incurrieron, unas por haber tomado la Constitución de Mendoza por modelo; otras por haber creído de buena fe que la Constitución Nacional daba el ejemplo de fijar una religión para el Estado.

Consideramos de interés el siguiente cuadro:

CONSTITUCION DE MENDOZA — "Art. 3.° Adopta y sostiene con la religión de la provincia, la católica, apostólica, romana, "según el artículo 2.° de la Constitución general". (Este artículo es el 2. El error en esta cita comprueba que se daba por aceptado lo que el Congreso rehusó).

CONSTITUCION DE SAN LUIS — "Art. 3.° La provincia adopta y sostiene la religión católica, apostólica romana, "según el artículo 2.° de la Constitución general".

CONSTITUCION DE CATAMARCA — "Art. 3.° La religión católica, apostólica, romana, es la religión de la provincia y de su gobierno, quien le prestará la más decidida y eficaz protección y todos sus habitantes el mayor respeto y la más profunda veneración". (Esta fué la fórmula que el representante de esta provincia, reverendo padre Zenteno, trató de hacer triunfar en el Congreso del 53, para la Constitución Nacional).

CONSTITUCION DE SALTA — "Art. 5.° Profesa la provincia de Salta la religión católica, apostólica romana".

CONSTITUCION DE JUJUY — "Art. 3.° Su religión es la católica, apostólica, romana, a la que dará su más decidida protección y sus habitantes el mayor respeto".

CONSTITUCION DE LA RIOJA — "Art. 3.° La provincia confirma y ratifica las disposiciones contenidas en los artículos 5, 6, 7, 8, 9, 10 y 11 de la Constitución Nacional de 25 de Mayo de 1853, adoptándolas por bases de derecho público: como sostiene y adopta por religión de la provincia la católica, apostólica, romana, el artículo 3 de la Constitución general".

CONSTITUCION DE CORDOBA — "Art. 3.° La religión católica, apostólica, romana, es la religión de la provincia: su gobierno le prestará decidida protección, y todos sus habitantes el mayor respeto y la más profunda veneración".

CONSTITUCION DE SANTA FE — "Art. 4.° La religión católica, apostólica, romana, es la religión de la provincia. Su gobierno le prestará decidida y eficaz protección, sus habitantes el mayor respeto y la más profunda veneración."

CONSTITUCION DE SANTIAGO DEL ESTERO — "Art. 4.° [illegible] dades de la provincia [illegible] protección y respeto [illegible] tólica, apostólica, [illegible] Constitución Nacional".

Difiere, como se [illegible] ras, que expresa [illegible] religión católica [illegible] tegerla, es decir, [illegible] mentalmente, de [illegible] ción Nacional [illegible] influencia [illegible] valisse, es [illegible]

CONS[illegible] — "Art. [illegible] vincia [illegible] re[illegible] q[illegible]

En [illegible] que [illegible] en m[illegible] llaba [illegible] blica [illegible] ticulos [illegible] silo de [illegible] sancion[illegible] de San[illegible] que a s[illegible] gislación[illegible] rraba el [illegible] espíritu [illegible] libertad q[illegible]

Esta div[illegible] sa entre la [illegible] de Buenos [illegible] un hecho [illegible] sitorio: la [illegible] del resto de [illegible]

(1). El doctor don Jerónimo Cortés salvó la obra de esta Convención escribiendo una "Explicación" de sus trabajos, si bien con el doble espíritu de su catolicismo marcado y de su oposición al gobierno del señor Peña.

(2) En una nota podemos ser más explícitos.

Las primeras Constituciones de provincia redactaron su cláusula relativa a la religión tomando por modelo la de la provincia de Mendoza, obra de Alberdi. Pero Alberdi conformó la de Mendoza a la Constitución Nacional, entendiendo que ésta "adoptaría" la religión católica de acuerdo a su proyecto.

He aquí la génesis del error.

CONSTITUCION NACIONAL — (Proyecto de Alberdi): Artículo 3.o — La Confederación adopta y sostiene el culto católico y garantiza la libertad de los demás.

CONSTITUCION NACIONAL — (Proyecto de la comisión, sancionado): Artículo 2.o — El gobierno federal sostiene el culto católico, apostólico, romano.

---

agosto de 1531. "Entrando en el puerto de Cananea, dice Varnhagem, encontró un bachiller que allí estaba degradado desde 1502 y también a un tal Francisco de Chaves, y media docena de castellanos. De aquí envió a Pero Lobo con 80 hombres de armas a descubrir por la tierra adentro. Tal fué la primera badeira que entró en el sertón del Brasil." Y agrega que antes de su partida recibió Sousa "la noticia de haber sido sacrificado por los bárbaros Carijós la expedición de Cananea, mandada por la tierra adentro". (4) Oviedo amplía esas noticias diciendo que los 80 hombres tenían orden de ir al Río de la Plata (Paraguay) y esperarlo a Sousa a la altura de los 26°; "pero no pudo ser porque a todos 80 hombres los mataron los indios en el camino por donde venían".

De la lectura de estas relaciones, aparece con claridad que la única coincidente con la de los indios del Paraguay, actores o testigos de la expedición de Alejo García, es la que dieron a Caboto los antiguos tripulantes de la armada de Solís. La conformidad entre ambas es completa. Ambas dan cuenta de un cristiano que vino con otros, (según los indios le dijeron a Alvar Núñez), que partió del Brasil, llegó hasta las inmediaciones de la sierra, recogió cierta cantidad de metal y remitió parte de ella a Santa Catalina. Ese cristiano se llamaba Gaela (Alejo García, dice Ruy Díaz que conoció a su hijo del mismo nombre) (5); uno de los primeros que dio la noticia fué precisamente el que había llevado a Santa Catalina aquellas riquezas, que los tripulantes de Caboto dijeron haber visto. Y esa conformidad se mantiene hasta el episodio final, pues como veremos después, la información indígena expresaba que ese cristiano García había sido muerto por los Guaraníes, tal como dice la carta de Luis Ramírez y lo comprobó Caboto en las riberas del Paraguay.

Las dos entradas posteriores ofrecen, en cambio, con aquella expedición, ninguna de esas coincidencias que acabamos de señalar. Ninguna de ellas alcanzó a recorrer las tierras visitadas por García, ni pudo, por tanto, enviar de allí las muestras que acreditaban su riqueza. Y lo que es más, ninguna de esas entradas, según se desprende de las crónicas trascriptas, llegó al Paraguay, circunstancia que, por no ser advertida, como veremos, fué fundamento. [illegible] viados por Sou[illegible] guas y estuvie[illegible] dos meses; ni [illegible] la distancia rec[illegible] sos senderos de [illegible] probabilidad de [illegible] ese río, de cuya [illegible] plata sólo tenían [illegible] das por el jefe [illegible] pañó. Y todo ha[illegible] rey, señor de a[illegible] visitó a Sousa, [illegible] mento de cristal, [illegible] caciques de Alto[illegible] mosa un tiempo p[illegible] dras, que estallab[illegible] tampidos; según re[illegible] mo los conquistado[illegible]

En cuanto a la [illegible] mando de Pero Lo[illegible] do que fracasó trág[illegible] llegar a su destino[illegible] do. No pasó del A[illegible] le formaron los in[illegible] ([illegible] las márgene[illegible] [illegible]o del Para[illegible] y el ric[illegible] [illegible]le

(4) Revista del Instituto Histórico d[illegible] Brasil, 1,843.

(5) La Argentina citada, [illegible] capítulo.

MANUEL DE OLIVEIRA LIMA

Impresiones de Portugal

ecial para LA PRENSA)

Lisboa, mayo de 1923.

primera impresión que da al viajero extranjero la capital portuguesa deja bastante que porque el aspecto general de ad no corresponde a su movi- hoy considerable. No es que n elementos propios de belleza: sicas colinas sobre las cuales ende la edificación y que multi- os puntos de vista pintorescos; pre hermoso y jamás agotado culo del río y de sus márge- pórtico pombalino de la gran que se levanta la bella esta- stre del rey don José; éstas y n condiciones aprovechables n sin embargo lejos de for- onjunto favorable, aun cuan- coronado por un firmamento mente azul y frecuentemen- o.

tas hay para quienes Lis- última ciudad marroquí, aun sité situada en Europa; que n sus callejuelas con las de con menos color local; que se- falta del aseo indispensable glomeración humana moder- critican la falta de gusto de s construcciones, tanto más ar cuanto que Portugal posee radiciones artísticas, además hecho por la naturaleza de línea de costas que dan ac- riados paisajes.

únicamente los extranjeros se expresan severamente: el alheiro Dias, que vive habi- e en Río de Janeiro y que es s brillantes personalidades s portuguesas de la actua- día hace pocos días, con activar una cruzada de to por lo tanto del todo ue públicamente llamó dida, de calles desca- inación rudimentaria, nazgen fluvial con- nte en nitrería de arquitectura he- ca, guezcla de de mal gusto e inconcluso, su ausen- os hoteles, embande- s de ga-

tos, las lóbregas cuevas en que no se corrige en alegría optimista el carácter sombrío de los lúgubres moradores de la Mouraria y de Olfama y donde las guitarras del "fado" acompañan ahora a la letra de la Internacional".

Es sabido lo que es el "fado": es una "canción de amor y de tristeza", como dice la letra, que se adapta a la música y por la cual se exhala el melancólico lirismo del alma portuguesa. El "fado" acompañó a los navegantes en sus peregrinaciones oceánicas, sirviéndoles a un mismo tiempo de recuerdo y de incentivo, y no desertó a la capital portuguesa cuando la propaganda política prestó a su pueblo pacífico y afectuoso sentimientos y hábitos que no le eran propios. El señor Malheiro Dias, que es un penetrante observador histórico, para quien el siglo XVIII tiene tan pocos secretos como la época presente, no atribuye el atraso de Lisboa a éste o a aquel ayuntamiento, a los malos gobiernos municipales, por grande que haya sido su incuria, que ahora se habla de redimir, luchándose, entretanto, con la falta de recursos y con un fatalismo de raza que, según el referido escritor, se denuncia en la idiosincrasia social de la población por una peligrosa conformidad con todos los males, hasta con los parásitos y la suciedad.

La educación popular falta todavía a esta democracia en muchas de sus formas y hasta falta por completo en el sentido que el señor Malheiro Dias indica y por el cual "la belleza de una ciudad no es megalomanía censurable, sino dignidad edificante. Una ciudad bella educa y civiliza. No puede haber disciplina en el desorden. Un pueblo que habita los edificios leprosos y siniestros de los callejones lóbregos de la antigua Judería, es natural que esté predispuesto a los pensamientos terroristas. Si se pusiera en estos antros infectos a San Francisco de Asís, a pesar de su bondad inefable, difícilmente resistiría".

No garantizo mucho el gusto al aseo del más caritativo de los santos. En su tiempo, la humildad cristiana armonizaba excelentemente con el horror al agua. De lo que puedo dar testimonio es de la frecuencia y del ruido con que los anarquistas portugueses acostumbran a manifestar sus principios. Lisboa, que era una ciudad de cohetes, cuando los santos salían en andas, es ahora una ciudad de bombas, desde que los carbonarios se enclaustraron para trabajar por el triunfo de sus ideales.

Para esta gente las reliquias históricas nada significan, o más bien merecen ser destruídas como representativas de un pasado que debe ser bolido en todas sus modalidades. Los soñaron a ser iconoclastas y esa ite así entiende el progreso, idencado con el exterminio de lo que víspera se erguía en el país y havibrar los corazones. El señor heiro Dias la pinta "enloquecida ras irracionales, resuelta a con- la vida en una tragedia", y ade que, en general, "pueda la fatalista resignación porque la belleza de una ciun derroche de vanidad y para os tenebrosos en que vividesafío a las reivindicacioales, por completo ajenas a upaciones estéticas y empecamente en nivelar la vida ma miseria y en el mismo

s conduce naturalmente a bservaciones, que no pretensean más que superficiales, situación política de esta tieosa, a la cual debe la humas más señalados servicios, y o debe descubrimientos, como toma la concepción del derecnalienable a través de sus vicis, y que el bajo espíritu revoario—digo bajo, porque admito haya uno alto—amenazó en nesangrientas como las de octude 1921 con hacer zozobrar en demagogia grotesta y bárbara. esto la salvó una noble reacción alista, de que constituye una de fases el conflicto religioso y que muy interesante examinar.

Debemos partir del principio de que l portugués es por naturaleza combativo. Su nacionalidad, de territorio exiguo, que aumentó por todos los continentes extraeuropeos, pero grande siempre desde el punto de vista moral por el heroísmo de sus hijos, se formó en luchas reñidas contra los moros, las que se prolongaron durante siglos. Otros siglos empleó en la defensa de la independencia conquistada contra el poder absorbente de Castilla; fué una crisis que duró hasta el siglo XVII, cuando Portugal recuperó su autonomía por el agotamiento de las conquistas. Y hasta la divergencia entre absolutistas y constitucionales consumió años de batallar, inspirado, siempre, mucho más por un ideal que por el interés.

He conversado con monárquicos y republicanos: en ambos campos he encontrado elementos de cultura, espíritus preparados para la lucha de principios. Si abundan más en el campo monárquico es porque, en primer lugar, éste abarca las fuerzas de la tradición más prolongada y más intensamente provistas de las armas intelectuales, y en segundo lugar, porque aquello que podría faltar a la tradición, el vigor de la juventud que nada sustituye, le fué traído por la de la nación, obedeciendo a lo que parece ser una dirección común de las inteligencias en los países de viejas y hasta de nuevas civilizaciones.

Yo no quiero decir que los jóvenes de Portugal sean todos monárquicos: solamente que, cuando yo era joven, se contaban con los dedos de la mano los estudiantes que se atrevían a hacer profesión de fe que no fuese inspirada por un espíritu democrático sin reservas. Hoy al contrario, el espíritu conservador, aun cuando sea el nuevo espíritu fascista y no el antiguo espíritu burgués, parece estar imprimiendo su cuño a la política general, y esto no se manifiesta solamente por la acción ruidosa y en suma estéril de los llamados "camelots du roi", aunque los dirija el espíritu superior de Maurras.

Los estudiantes portugueses, muchos de ellos monárquicos, deben haber derivado cierto consuelo de un artículo que a su paso por Lisboa publicó mi joven coterráneo Gilberto Freyre, sobre "La democracia en los Estados Unidos", haciendo ver lo que to se ignora en el extranjero: que mada tierra clásica de la liberde donde la América toda recibió ación para sus instituciones reunas, es hoy terreno regado por uerte corriente intelectual que de calificar muy bien, de antitática, si entendemos por eso es contraria al gobierno demopero sí al espíritu democráti- gobierno.

tulo por sí solo poco significa- rtugal, la república ha signifi- predominio, que en condicioes no podría dejar de ser tirá- de una pequeña minoría de lisadores, que obedece a los dicres de una plebe por ellos mismos da en la indisciplina y en el odio de vez en cuando se revuelve nvulsiones sangrientas, llenando vor a sus guías, algunos de los serían de buen grado sostendel orden y respetuosos de las nes contrarias aplicando la tocia dentro de la órbita legal. Es so de la Montaña de la Convenfrancesa, impelida por los clubs roces demagogos.

los Estados Unidos, la república fica tanto el gobierno igualitario efferson como el gobierno pers-

rupo de unas del padre Saladalupe, desde San Jerónimo

COLABORACIÓN

DE MARCEL PREVOST

¿Son los franceses veleidosos o tenaces?

(Especial para LA PRENSA)

París, abril de 1923.

Que la República Argentina ha resuelto reingresar a la Sociedad de las Naciones es noticia que sólo podrá ser recibida con sincera y vehemente alegría por la opinión francesa, que en ello verá, y probablemente sin equivocarse, la feliz influencia del doctor Alvear. No confundimos a la gran prensa argentina, tan imparcial y tan bien informada generalmente, con ciertos diarios que ya sabéis. Reconocemos a cada cual el derecho de diferir de opinión con nosotros y no protestamos nunca cuando, a la vez que severas, son esas opiniones leales y desinteresadas. Pero comprobamos con tristeza que muchas personas nos juzgan mal porque nos conocen mal y que nos conocen mal porque se obstinan en informarse mal y prestan crédito a maledicencias y calumnias.

No quiero buscar ejemplo más reciente ni más evidente que la ocupación del Ruhr. ¡Qué mina de reproches! ¡Qué motivo de acusaciones! El "chauvinismo" francés, el imperialismo francés, la ambición francesa, la sed de "revancha", de conquista, de gloria, de dominación, y tantas otras sandeces!... ¡Qué lejos está todo eso de lo cierto! Os doy mi palabra de que cuando fué decidida dicha operación y comenzó a realizarse, a principios de enero pasado, la gran mayoría de los franceses, no solamente no exhortaban ni empujaban al gobierno a que realizase ese acto de vigor, sino que hasta lo consideraban sin entusiasmo, para no decir con inquietud. Sí; a pesar de las pruebas tan perentorias y tan repetidas de la mala fe de Alemania, de su obstinación a esquivarse, de su resolución decidida de eludir sus compromisos, de burlarnos, engañarnos, frustrarnos a su antojo; a pesar de tantos y tan graves agravios, y aun cuando no hiciésemos por fin más que reclamar lo que nos era debido "por tratado" y "ejecutar el contrato firmado por Alemania"; sí, a pesar de todo eso, la opinión francesa nada bueno auguraba de la empresa, y de buen grado la habría diferido y hasta habría renunciado a ella.

Los observadores no lo ignoraban y menos aun los alemanes. Pero su psicología se equivocó entonces como... como en tantas otras circunstancias memorables. Creyeron, en primer lugar, que nuestro gobierno no se movería, y en seguida que no sería seguido. Confesad que tal fué la opinión de los neutrales, y hasta la de más de un amigo. Pues bien; era, una vez más, conocernos mal. Si antes de obrar hubiese procedido el gobierno a una especie de consulta nacional, no sé de fijo, ¡a fe mía!, lo que habría resultado... Pero apenas procedió—y no se puede, por lo menos, negar que lo hizo con firmeza, pero sin violencia—tuvo a casi toda Francia tras de sí y una buena parte... adelante. Con excepción, por supuesto, de aquellos que, cualesquiera que sean los motivos de su decisión, están resueltos a no apoyarlo nunca y a combatirlo siempre.

—

Es que, a pesar de nuestro exceso de imaginación y de nuestra hipertrofia de sentimiento, somos un pueblo de buen sentido. El buen sentido pensó: ¡Es un hecho! Ya no hay por qué tergiversar, discutir, escoger; hay que marchar, hay que sostenerse. Tendremos que pasar un mal rato: un rato que podrá ser largo... ¡Tanto peor! En todas las cosas hay ventajas e inconvenientes. Ya lo veremos; a los postres haremos la cuenta...

Y esperamos el momento de hacer la cuenta, y no tenemos ninguna prisa por decir basta. ¡Cuando os guste, señor del Reich!

No preveían los alemanes esta pacífica y paciente resolución. Habían descontado — ¿fueron los únicos? — el cansancio, la nerviosidad, y, cueste lo que cueste, el deseo de concluir de una vez. ¿Qué resultó? Que después de haber observado y esperado también ella—"para ver"—la opinión mundial comenzó a ser influída y a evolucionar en nuestra favor: "¡Cosa rara! ¡Vean ustedes a esos franceses!... Parecen saber lo que quieren, esta vez... y hasta quererlo!" No se atrevía a agregar: "¡Parecen cambiados!" Al observar que persistíamos, se sospechó que bien podríamos tener razón y que demostraríamos nuestro buen derecho por el buen éxito, como aquel que andando demostraba el movimiento. Cuando por fin se comenzó a creer en este éxito, ocurrió pensar que estaba justificado y era legítimo, y es increíble la estimación y la simpatía que se advierte sentir, de repente, por aquel cuyo éxito es probable, para no decir seguro...

—

¿Me equivoco? Los neutrales que se indignaban no ha mucho por nuestra brutalidad, se indignan hoy por la resistencia de Alemania a reconocer su derrota y a pagar sus deudas. Los neutrales temían la entrada de los franceses en el Ruhr y protestaban con vehemencia contra tan odiosa violencia. Ha que también temían que la ocupación francesa arruinase a Alemania, es decir, le impidiese comprar mercaderías... neutrales. Comprueban hoy que Alemania se arruina a sí misma, se arruina por puro antojo, se encarniza en arruinarse; se vuelve, por lo tanto, indigna del interés, y todo lo que pierde, lo gana Francia.

La ocupación del Ruhr debía subievar a la opinión francesa, pero la une por entero en torno de su gobierno. La ocupación del Ruhr debía enajenarnos las últimas simpatías que conservábamos en el extranjero, pero las robustece y multiplica, suscita nuevas y de las que menos podíamos esperar. De modo que lo que parecía deber arruinar nuestro prestigio lo viene a fortificar singularmente, y lo que nos condenaría irremediablemente hoy día en la opinión del mundo sería abandonar lo que hemos emprendido. ¡Pero no hay que temerlo! Aun cuando lo quisiese—y ocurre lo contrario—nuestro gobierno no podría. Lejos de verse obligado a incitar a la opinión, está más bien arrastrado por ella. Quien está firmemente resuelto a no evacuar el Ruhr no es ni M. Millerand, ni M. Poincaré; es "el hombre de la calle". Y os afirmo que el tal hombre no está de ningún modo sediento de conquistas, ni tampoco sueña con guerra ni con victoria. ¿La guerra? Por ella ha sufrido cruelmente y volvería a ser su más segura víctima. Pero no quiere ya que Alemania se burle de él, como lo ha venido haciendo desde hace cuatro años. No quiere ya que Alemania vuelva a molestarlo en el porvenir. ¡Ah, por cierto, quiere resueltamente vivir tranquilo, y Francia también!

Acaso se diga que es ésta una psicología algo sencilla, algo corta de alcances, algo brutal. ¡De ningún modo! Es cosa de sentido común. "Primum vivere, deinde philosophari", dice el célebre adagio. Francia ha filosofado lo bastante; quiere vivir. Cuando su existencia, apacible y próspera, quede asegurada, estará tranquilos, volverá a filosofar con delicia.

—

Pero no se conoce a los franceses, ni siquiera desde la guerra, que sin embargo habría debido hacernos conocer. Este pueblo liviano, frívolo y versátil, tiene por principio ir hasta el fin, y cueste lo que cueste, en todo cuanto ha emprendido. No es cosa que le agrade ni le divierte. Preferiría proceder de otro modo... Y sin embargo, obra así porque es necesario.

La época actual nos da una nueva prueba de esa constancia en nuestros proyectos, pues en los momentos mismos en que el Ruhr emplea a tantos soldados nuestros, Francia termina la pacificación de Marruecos.

Advertid que con Marruecos ocurrió lo mismo que con el Ruhr. O mejor dicho, la cosa fué peor. Todos los franceses conocen el Ruhr; todos desconfían de la sinceridad de Alemania; todos están excedidos por sus perpetuos embustes; todos están resueltos a hacerla entrar en razón primero, y luego ponerla en la imposibilidad de dañar. Esto es algo tangible, de interés general, de que dependen la salvación común y la existencia de Francia.

¡Pero Marruecos!... Hacia 1905, el "hombre de la calle" sabía escasamente que era un país de África, allá del lado de Argelia, habitado por una especie de seminegros con albornoces, de humor peculiarmente irascible. Hacia 1911, ese mismo "man in the street" vino a saber que, a consecuencia de una cantidad de cuestiones desagradables y oscuras, Marruecos había estado a punto de atraernos un grave conflicto con Alemania, y eso es todo lo que, aun hoy día, significa para la inmensa mayoría de los franceses el nombre de Agadir. La mayoría de los franceses se mostraba muy extrañada cuando se le explicaba que la tranquilidad de Argelia estaba estrechamente subordinada a la de Marruecos, y que esta última no era posible más que con la condición de quebrantar la hostilidad del sultán, de los jefes y de las tribus. En cuanto a reconocer que el Mogreb entero — Túnez, Argelia y Marruecos—cruzados y sostenidos por el macizo del Atlas, que constituye su osamenta, constituye una región completa, un todo indivisible y que, por consiguiente, al poseer ya Túnez y Argelia, debíamos poseer igualmente a Marruecos, eran consideraciones hasta las cuales pocos franceses eran capaces de elevarse, y de las que se preocupaban menos aún.

Por lo tanto, la opinión nacional no empujó ni apoyó al gobierno en su acción en Marruecos. Si no se declaró hostil, como lo hiciera antaño con respecto al Tonkín o a Madagascar, se debió a que esa acción fué muy hábilmente empeñada y desarrollada, y a que no hubo ningún revés grave ni humillante. No sé a punto fijo lo que habría ocurrido en Marruecos si hubiésemos sufrido, como en tiempos de Jules Ferry, un segundo Lang-Son... O mejor dicho, es fácil suponerlo: una interpelación — y quizá de M. Clemenceau —, un voto de censura, un ministerio derribado, y el siguiente empeñado en adoptar inmediatamente una política enteramente contraria.

Pero, de cualquier modo, la opinión no respondía. Sólo comenzó a conmoverse en 1911, cuando vió, por una parte que, a pesar de la formidable partida empeñada contra Alemania, el mariscal Lyautey no largaba la presa y no abandonaba un palmo del terreno conquistado; por otra parte, que, en vez de aprovechar la ocasión para una sublevación general, en vez de insultar a las cabilas en 1870, los marroquíes respondieron en gran número a nuestro llamamiento y vinieron a rivalizar en heroísmo con nuestros propios soldados y nuestros aliados en la Picardía y en la Champaña. Ese día admiró la opinión la obra de Lyautey y comprendió su importancia; ese día resolvió ir hasta el fin.

Os he hablado — y varias veces si no me equivoco — de la obra del mariscal Lyautey, el Bugeaud marroquí. No volveré a repetir lo dicho. Pero esa obra se aproxima a su terminación. La resistencia fué rechazada poco a poco, y se halla hoy día, como cercada, en el macizo montañoso que atraviesa el corredor de Taza, entre el alto Muluya y la frontera del Sahara oranés. El plan, concebido con una penetrante clarividencia y una inteligencia perfecta de la conquista y de los habitantes, fué proseguido con método, una voluntad, una tenacidad infalibles. Actualmente, ocho columnas procedentes de todos los puntos del círculo bloquean al macizo rebelde; un verdadero ejército de 25 mil hombres, ampliamente provistos de armas y municiones. Si hubiesen los alemanes tenido en cuenta este episodio lejano — ellos que, sin embargo, habían puesto sus miradas y hasta alargado la mano hacia Marruecos — se habrían persuadido menos fácilmente, sin duda, de que conseguirían cansar nuestro esfuerzo en Renania.

Hace un instante cité a Bugeaud, porque su nombre acude al pensamiento conjuntamente con el de Lyautey. Por otra parte, el resultado actual demuestra la exactitud de sus concepciones y la excelencia de su método. El fué quien, sacando provecho de los errores y reveses de sus predecesores — y de los suyos propios, como lo reconoce sin ambages—imaginó sustituir por columnas ligeras y móviles las masas pesadas e impedidas con trasportes; batir al enemigo robándole su propia táctica; en una palabra, adaptar la guerra a la naturaleza del suelo y de los indígenas. Ya no agotó sus fuerzas en la persecución de un enemigo rápido e inalcanzable; lo desalojó, lo rechazó, lo cercó, lo batió en detalle, le arrebató sus puntos de apoyo, y lo obligó a capitular. En cuanto a decir cuál fué la más fácil de las dos tareas, la de Bugeaud o la de Lyautey, hay que dejar ese asunto a los escritores militares. Los recursos de Bugeaud eran menores; pero las montañas marroquíes son mucho más altas y más ásperas. Lyautey tuvo que luchar con adversarios más aguerridos y mejor armados, pero que ya no podían escapar a su alcance refugiándose en un territorio neutral o enemigo. Digamos, por lo tanto, que la balanza no se inclina en favor de ninguno de los dos.

Y digamos que los dos, sin tener de ello plena conciencia quizá, se inspiraron en lo que hicieron los romanos. La táctica envolvente de Lyautey en Taza y de Bugeaud contra Abd-el-Kader, es la Maricay de Sylla contra Yugurtha, pues es la que imponen la comarca y la raza. Los admirables, los prodigiosos vestigios de Tibessa, de Timgad, de Lambesé, de El D'jeur, etcétera, nos demuestran lo mucho que habían logrado hacer los romanos en la comarca. Deseemos que la ocupación francesa no inspire menos admiración... dentro de dos mil años.

Marcel Prévost

DE G. B. NAPPI

Reseña de acontecimientos milaneses

(Especial para LA PRENSA)

Milán, abril de 1923.

EL CINCUENTENARIO DE LA "ILLUSTRAZIONE ITALIANA"

Numerosos son los acontecimientos de toda naturaleza que han ocurrido en Milán, sin contar la visita del rey, en este mes de abril; acontecimientos patrióticos, políticos, artísticos, deportivos, desfiles, revistas, discursos, congresos, conferencias, conmemoraciones, conciertos a granel, primeras representaciones líricas y dramáticas. Sin hablar de la Feria de Muestras, el mayor atractivo del día, que ha traído a Milán a cerca de cien mil forasteros, volviendo a confirmar una grave comprobación aprioristica: la escasez de hoteles, con su correspondiente deducción: la necesidad de edificar un buen número de ellos en breve tiempo.

Hablaros "de todo un poco" me sería imposible porque mi carta llegaría a ser descomunalmente larga y prolija.

Eliminaré, pues, todos aquellos asuntos que tienen interés puramente local, y trataré en cambio de aquellos temas que pueden merecer la atención de mis amables lectores de ultramar. El puesto de honor correspondería a la Feria de Muestras. Pero prefiero dedicar en breve a esta importantísima manifestación de la actividad industrial y comercial internacional una carta, entera para señalar también en cifras—siempre que me sea posible—los resultados definitivos que anuncian un grandioso éxito.

En el orden del tiempo corresponde el derecho de precedencia a "L'Illustrazione Italiana", que celebró su primer cincuentenario con una reunión íntima que resultó solemne por los títulos intelectuales que asistieron, y significativa también por la adhesión entusiasta de preclaras personalidades en todos los campos, manifestada en cartas y telegramas elocuentes a los directores actuales, señor Guido Treves, por la parte literaria; señor Giovanni Beltrami, pintor y director de la Academia de Bellas Artes, para la parte gráfica, reunión que fué amenizada con un elevado discurso de Renato Simoni.

Pero la "Illustrazione Italiana" ha recordado el camino recorrido en un magnífico número especial (que constituye grueso atlante, a los diarios y a los numerosos retratos un capítulo de los interesantes e instructivos de la historia moderna), afirmando al mismo tiempo sus méritos especiales en el campo periodístico y artístico, porque, sin disputa alguna, dicha revista no sólo es honor y elogio de la prensa italiana, sino que sabe además sostener hoy día dignamente la competición con los periódicos de su índole más antiguos y celebrados del mundo entero.

Es más que debido el homenaje rendido a la memoria del difunto fundador de la "Illustrazione Italiana", Emilio Treves, el Néstor de los publicistas italianos (¡cuántos de ellos—orgullo del que esto escribe—fueron sus discípulos!), el periodista por excelencia, de ingenio vasto y variado, de rápida percepción y sutil sensibilidad, que con mente esclarecida y doctrinas literarias y críticas, genialísima intuición editorial, afrontó la ardua empresa de la constitución de este periódico, superior "sub origine" a sus más antiguos colegas, y que de año en año fué siempre progresando. Ni faltan pocas ni leves las dificultades técnicas superadas.

La "Illustrazione Italiana" es hoy una publicación de importancia vital, porque forma parte de todos los ambientes de cultura del país; porque es compañera indispensable de las familias, hasta de condición moderna que quieren mantenerse al corriente del movimiento intelectual del mundo entero de una semana a otra. En las columnas de este periódico desfilaron las mayores personalidades literarias y científicas de estos últimos cincuenta años. Pone amor propio la "Illustrazione" en haber tenido contacto con una falange de eminentes escritores que merecen nombradía mundial, y también en la actualidad sigue acogiendo las firmas de las más altas personalidades que honran a la nueva Italia. Hojead el número especial de la "Illustrazione" y... os sacaréis el sombrero ante los retratos de sus colaboradores: Giosuè Carducci, Edmondo De Amicis, Giacomo Zanella, Andrea Maffei, Cesare Cantú, Barrili, Berzezio, Giovanni Verga, Francesco D'Ovidio, Giovanni Schiaparelli, Giovanni Celosia, Gaetano Negri, Lombroso, Bonghi, De Gubernatis, Rovio, Mossi Graf, Mantegazza, Pascoli, Giacosa, Fogazzaro, Camilo Arrigo Boito, Rovetta (sólo índico los más renombrados de los difuntos), y luego Gabriel D'Annunzio, Marco Praga, Salvatore di Giacomo, Renato Simoni, Alfredo Cogandini, Raffaelo Barbiera, Giovanni Bertacchi, Alfredo Panzini, Testoni, Veraldi, Corrado Ricci, y no faltan escritoras: entre las desaparecidas, la condesa Sara, "Cordelia", Sofía Albini, "Neera"; entre las vivientes, Annie Vivanti, Ada Negri, Grazia Deledda, Amalia Guglielmetti. Hallaríais también los ilustradores y grabadores: entre los primeros, Michetti, Ferraguti, Pogliaghi, Previato, Paolucci, D'Amato, Matania, Dalbuono, Santorio, Ximenes, Vespasiano Rignani, Armenise, Selvático, etcétera.

Es unánime el deseo de que la "Illustrazione Italiana" alcance el siglo de vida en la gloria de sus grandes tradiciones.

UN COMPOSITOR DE ONCE AÑOS

Como demostración de la afirmación anterior, se nos presenta Nino Rota Rinaldi, nacido en Milán el 3 de diciembre de 1911. Hemos escuchado de él hace pocas noches, bajo los auspicios de la "Federazione audizioni musicali infantili" (F. A. M. I.), un oratorio breve pero auténtico: "L'infanzia do San Giovanni Battista" para solos, coros de voces mixtas y orquesta de instrumentos de cuerda, de madera, arpa y órgano.

Este acontecimiento artístico íntimo, del cual la prensa local, con razón, dió cuenta con simpáticas palabras, suscita un sentimiento de conmovida admiración hasta en muchos notables maestros—viejos y jóvenes—que asistieron al concierto. Observad que estos maestros son refractarios a la sugestión de las precoces "exhibiciones" musicales. Su asombro está justificado por la organización artística excepcional de este niño de once años que consigue dar vida con gran seguridad a las ideaciones de la fantasía, sin esas deficiencias, esas puerilidades que invitan a proporcionar los títulos de mérito en razón directa... de la fecha de nacimiento.

Los maestros mencionados resumieron luego sus impresiones exclamando, "¡Es un fenómeno! ¡Es un misterio!" Estoy enteramente de acuerdo. Derecho en este niño, que gusta jugar—es bueno notarlo—como todos los niños de su edad, el instinto de la intuición, la profundidad del sentimiento humano causan verdadera impresión, así como impresionan las facultades de inmediata asimilación de su ingenio.

Hay páginas en este oratorio (la forma más ardua de composición de música pura, afrontada por excelsos talentos como Haendel, Bach, Haydn Mendelssohn en el pleno apogeo de su carrera) de una sencillez y franqueza de lírica tan grandiosa, de una elevación mística de pensamiento que evocan algunos de los documentos imperecederos del género, debidos a los áureos maestros italianos de fines de siglo XVI y de los albores del siglo XVII. En varios trozos, en forma de recitativo, el espíritu del texto resulta profundamente comprendido. Independientemente de la uniformidad tonal y del limitado desenvolvimiento de las modulaciones, hallamos en esta música una euritmia, un equilibrio tal en la disposición de las voces, en el empleo de los instrumentos, y una mano tan segura en el empleo del contrapunto y de la polifonía, sobre el procedimiento del "bajo continuo", como no siempre se advierten en las partituras de los maestros modernos, aun de los más proyectos.

Pues bien, este fenómeno, este misterio no se explica al observar los datos de la preparación o de la educación musical que hasta ahora ha tenido el pequeño Rota. ¿Pero acaso daría razón del "fenómeno" la información de que el niño, desde muy temprano atraído por todo lo que es gentil, inició a los seis años y continuó "de mala gana" el curso objetivo, moderno y práctico de dictado rítmico Perlasca? ¿Se revela el "misterio" recordando que el año pasado, durante un intermedio entre los estudios elementales y el gimnasio, que frecuenta actualmente, asistió, aunque sin participar en ellas, por ser demasiado superiores a su edad, a las lecciones de composición, que en el conservatorio el laureado profesor Orefice daba a sus alumnos? Está bien que Nino participase también en los ejercicios corales en los de la orquesta de los alumnos, pasando de uno a otro facistol, observando atentamente las diversas partes separadas, y quizá tratando de taller los diversos instrumentos de viento por los cuales demuestra desde momento marcada predilección. Es también cierto que ya el conservatorio lo acogió para el curso de solfeo. Pero no creo que estos estudios muy rudimentarios le han podido plasmar el ingenio del pequeño Rota; ingenio hasta ahora poco inclinado a ninguna enseñanza técnica, porque sólo se revela una verdadera necesidad de expandir su estro con las geniales improvisaciones en el piano o garabateando música en los momentos de inspiración. Ha compuesto una romanza, una "suite" para piano a cuatro manos, y en el verano pasado este Oratorio sobre un tema sencillo y adaptado, como es argumento, a la edad de joven compositor, redactado por un esclarecido literato, amigo de la casa.

Sin duda alguna, la organización cerebral especialísima de este niño prodigioso ha favorecido el fenómeno; pero ¿debe excluirse acaso el atavismo artístico? El abuelo de Nino fué el maestro Giovanni Rinaldi, compositor de cierta fantasía, renombrado hasta en Alemania en donde se le llamaba el "Chopin italiano"; concertista de piano de valer. Pianistas excelentes fueron también la abuela Rinaldi, el tío Adolfo Rinaldi, maestro de canto conocidísimo y apreciadísimo en Buenos Aires; óptimos cultores del teclado son también la madre del niño y una tía, y exquisita cantante una joven prima suya.

El misterio que ya se ha aclarado se devela luego completamente para quien traspone el umbral del santuario doméstico de muros de diamantina pureza de la familia Rota Rinaldi. En este ambiente en el que respira el niño, a plenos pulmones, con la atmósfera del arte tan necesaria a la vida de su pequeña alma de lo "bello", de lo bueno, en el sentido intelectual y moral de la palabra. ¿No crecieron acaso en ambientes así Wolfang, Mozart, Francisco Schubert, Félix Mendelssohn y Federico Chopin, también músicos precocísimos, músicos fenómenos?

Advertid que no entiendo, al evocar esos nombres, poner por el momento a Nino Rota Rinaldi en tan ilustre compañía. Es asunto que dirán el porvenir y la historia, el de saber si cumplirá lo que "promete ser". Me limito únicamente a comprobar que un conjunto de circunstancias felices ha hecho florecer precozmente esta delicada plantita musical, y hacer los mejores auspicios para su porvenir.

"BELFEGOR", DE OTTORINO RESPIGHI, EN LA SCALA

He llegado ahora al último acontecimiento de este abril milanés, el hecho ciertamente más importante para los que se interesan en las manifestaciones del arte lírico.

Postergado de semana en semana, desde fines del mes pasado, apareció, por fin, en el escenario de la Scala, "Belfegor", la nueva obra de Ottorino Respighi. La hermosa reputación que el maestro boloñés se ha conquistado en Italia, con sus composiciones de música de cámara, vocales e instrumentales, con sus obras sinfónicas, entre las cuales se hallan los brillantes poemas "Le fontane di Roma" y "Le arie antiche italiane", exhumadas por él, armonizadas a la moderna y adaptadas a la orquesta con superlativa habilidad de colorido fónico — sin hablar de una buena prueba ofrecida hace algunos años en la liza del drama melódico con "Semiramí"—debía tener ahora su consagración en el mayor templo del arte lírico italiano. Era, por lo tanto, muy intensa la expectativa, que no quedó defraudada, a juzgar, por lo menos, por las manifestaciones exteriores. "Belfegor" obtuvo favorabilísima acogida por parte del público de la Scala, acogida demostrada por unos quince llamamientos, una docena de los cuales al maestro y a su poeta, Claudio Guastalli, y un nutrido aplauso final.

¿Pero a esta exteriorización del éxito corresponde, de verdad, el resultado artístico?

Hay muchas dudas al respecto.

Deberé decir antes que nada que el numeroso público "délite" mantuvo durante el ensayo general de la ópera una reserva rigidísima, de augurio poco halagüeño. ¿Tuvo luego el público de la primera representación una impresión distinta? He comprobado a menudo, que desde hace algún tiempo el público que frecuenta los teatros de ópera no se asemeja ni de hace 30 o 40 años. Entonces la asamblea de la Scala, por ejemplo, no vacilaba en liquidar al son de los silbidos hasta a las obras de maestros renombradísimos, que gozaban de todas sus simpatías (sirva de ejemplo "Madame Butterfly", de Puccini). Si en aquellos tiempos hubiese aparecido el archidiablo, protagonista de la ópera de Respighi, muy probablemente habría danzado el baile de regreso al infierno antes del fin del espectáculo. También la crítica que en los tiempos pretéritos no aplicaba por demás el anestésico de las perífrasis, cuando procedía a sus operaciones quirúrgicas, habría también tratado muy mal a este Belfegor, mandado por Plutón a la Tierra para comprobar si, a la verdad, es el matrimonio la causa del abarrotamiento de las regiones del Averno, por las almas de los hombres que han tomado mujer, el pobre Belfegor que, en vez de escaldar, como debería hacer un diablo que se respeta, se hace escaldar, como un jovenzuelo de 18 años, por el amor y sin gozar de las delicias del matrimonio, marido... en blanco, regresará con otras dos eminencias frustradas.

El público, actualmente, por deferencia a los estatutos de Galatéo, por mayor educación artística, y sobre todo por respeto a quien expone el fruto de su ingenio, advirtiendo que se trata de una obra de prolongada y poderosa fatiga intelectual, ya no es, por lo menos en Milán, juez severo hasta la brutalidad. Sus sentencias son, las más de las veces, al agua de rosa. No niega a los autores, aunque sea blandamente, sus aplausos, los que no cuestan nada, alejando el peligro de hacer cometer errores judiciales, como ocurría de vez en cuando, en el pasado.

Pero estas sentencias de hoy, dan siempre lugar a equívocos, se prestan a todas las interpretaciones, y la crítica no elimina los puntos de interrogación, sino que los agrava con un "pero", con un "sí", con un "quizá". Así anda en continua decadencia el teatro lírico. Si no se cambia de rumbos bien pronto habrá que darle sepultura.

Que haya agradado verdaderamente "Belfegor" es cosa que no creo. Ahí están las apreciaciones, nutridas de muchas reservas (que no ocultan por lo demás la impresión poco favorable) de mis colegas, que pueden suscitar la impresión de que el resultado de este bautismo artístico no es muy halagüeño.

Mis colegas han obrado con conciencia al no olvidar de hacer resaltar los trozos de detalle de la partitura, pero varios habrían, quizá, podido distinguir más netamente el activo y el pasivo, y éste superó en mucho al primero.

Uno de estos miembros del areópago de la crítica milanesa, por ejemplo, ha exaltado al armonista, que se ingenia entre las dificultades abstrusas de marca hipermoderna, y las hace probar como otras tantas golosinas saturadas de drogas picantes sabiamente dosadas, al instrumentador que, con vaporosas y lúcidas frases polifónicas, una hasta mórbida de colores peregrinos, deleita a los oídos que son al mismo tiempo agradablemente atraídos por el inagotable caleidoscopio de los ritmos, por la variedad de dibujos, por la refinada manipulación de los temas que me parecen, sin embargo, tenues y gráciles como las plantas que engalanaldan a los campos y adornan a los setos y a los árboles en la primavera. Pero no dice el que escribe que todo esto tenga una conexión con la comedia y que la vivifique. Más explícito al respecto es el colega "número dos", quien observa,—y la advertencia es de una gravedad excepcional —que en "Belfegor" no hay sinfonista porque sinfonista—esta es la demostración lógica de la afirmación—es considerado solamente quien, con la sabia combinación de los sonidos, consigue dar vida a las imágenes, y, si los sonidos de la orquesta son combinados con las voces, sabe obtener la correspondencia entre el sonido y los acontecimientos escénicos, formando una unidad más representativa que el solo sonido o la sola palabra". Llega después a hacer notar (otra grave observación), que "los colores y los motivos y los movimientos instrumentales llegan casi siempre por cuenta propia sin preocuparse de sus relaciones con la acción", y concluye diciendo que en "Belfegor" "no hay una frase que presente los colores que identifiquen la palabra música, con las palabras sentimiento, expresión, melodía".

El colega "número tres" halla que la ópera es más "cantada" que "declamada", que la orquesta no cubre nunca las voces, que hay "melodías de largo aliento"; pero como no se pueden poner de acuerdo estas apreciaciones optimistas con las siguientes observaciones, "Respighi ha tejido una hermosísima trama, pero no consiguió formar el paño"..., "música destilada en el alambique de lo abstruso, de sabor exótico, y con el más alto grado posible de alcohol". Agrega en seguida: "al escuchar (esta música) durante largo rato, se tiene en los oídos una sensación análoga al deslumbramiento de los ojos que miran los reflejos del sol en una ondulante superficie de agua". He aquí su conclusión: "la composición, más que lírica, más que arcades arquitectónicas, es fragmento decorativo. El detalle tiene más importancia que la novedad del conjunto".

Citaré, si no os opondía, también el parecer del crítico "número cuatro". Este anuncia que "Belfegor", "un triunfo cálido y espontáneo" aumenta, así como el número de las llamadas, mientras que el colega "número tres" había señalado un leve enfriamiento del éxito entre el primer acto y el segundo, y entre el segundo y el epílogo. Pero el "número cuatro", desempeñada su misión de cronista, se apresura a decir que no se puede tampoco para Ottorino Respighi "hosanar habemus pontificem". Hasta para él, que recuerda la falta de éxito de "Norma" en la Scala, este éxito es enigmático. Creo haber resuelto, en cambio, anteriormente, este enigma con mis consideraciones sobre la educación artística y la psicología del público de la actualidad. Para mi colega, en cambio, el misterio resulta impenetrable, porque no admite que esté hoy día el público — sin exceptuar el de la Scala — en condiciones de percibir, "en vista de su media cultura", las particularidades técnicas interesantes de esta obra, y lo que hay de sustancioso desde el punto de vista intrínseco. "El misterio es para él más irritante aun porque no halla en "Belfegor" los requisitos de la teatralidad". Sin embargo, declara sin ambages — y yo comparto su parecer — "que como obra teatral, esta ópera está enteramente desacertada, y que los mismos aciertos musicales, que proceden también de demasiadas fuentes impuras, son por demás modestos y se reducen a una expresión de pericia formal y de pericia técnica".

Además, en estas apreciaciones hallaréis que se recuerda a Puccini, Strauss, Stratvinski, Rik, Mangiagalli, etcétera.

Ni producen estas críticas el efecto velado de voces que murmuran el "Miserer" y el "De profundis", voces que no son sofocadas por algunas otras aisladas, debidas a algún publicista, perteneciente a la clase de los músicos militantes; jóvenes, maestros hiperestéticos, supercerebrales, que han constituído con otros colegas contemporáneos militantes, bajo la misma insignia, una especie de liga nacional... de mutua alabanza. Sus artículos hiperbólicos en honor de "Belfegor" no han convencido siquiera a los lectores que comparten las opiniones de esos músicos que se exaltan en frío.

Pero hay más. La prensa milanesa no vaciló en agravar la condenación de "Belfegor", al elogiar el libreto hábilmente versificado y construído por Guastalla—así puede quedar la impresión de que ha deleitado e interesado más al público la comedia que la música—o sino al críticarlo porque se destaca demasiado de la agradabilísima novela satírica de Nicolás Macchiavelli y también de las producciones del difunto Morselli, también extraída de la obra literaria del inmortal secretario florentino; porque carece de fluidez, de un sello determinado, de tipos nítidamente tratados y acertadamente coloridos.

Pero como si esto no bastase, ahí están los elogios unánimes que con abundancia — y merecidamente, sea dicho de paso — se dirigen al concertador y director maestro Guarnieri, a la orquesta en lucha con una partitura dificilísima, a los ejecutantes escénicos, especialmente al protagonista, barítono Stabile, luego al bajo cómico Azzotini, al tenor Merli, a la señora Sheridan, a la interpretación escénica del "regisseur", comediógrafo Gioacchino Forzano, y finalmente a los espléndidos decorados, a los suntuosos trajes.

Con la lectura de estos detalles se pensará que a la presentación excepcional debe en realidad su éxito "Belfegor". Pero si la obra de arte hubiese merecido en realidad este éxito, a pesar de las reservas de la crítica—sin excluir las mías—¿aparecerá en otros escenarios o permanecerá en el repertorio? ¿Será ese su destino?

G. B. Nappi

DE BERNHARD DERNBURG

El callejón sin salida

(Especial para LA PRENSA)

Berlín, mayo de 1923.

Estos son días de la más extremada tensión. El futuro de toda Europa vuelve a hallarse en juego. Los centros culminantes están en Lausana, en donde los asuntos del foco de perturbaciones europeas, la sucesión del imperio turco, se está discutiendo de nuevo con exclusión de Rusia y en el triángulo formado por Londres, París y Berlín, en donde la batalla entre una paz permanente y duradera por una parte y por la hegemonía continental de una potencia por la otra, se está librando con el mayor encarnizamiento.

A la resistencia pasiva de la población alemana de la Rhenania y del Ruhr se responde con draconianos reglamentos de las autoridades militares francesas y belgas y de la comisión interaliada de la Rhenania. Los golpes y las réplicas se siguen con la rapidez del rayo. Los franceses prosiguen la expulsión de todos los funcionarios alemanes (ya han expulsado a más de 30.000 sin contar a los miembros de sus familias) y la vida administrativa está prácticamente paralizada; ha quedado prohibido el movimiento de todos los vehículos y el intercambio entre el territorio ocupado y el resto de Alemania para todo el que no vaya provisto de un pasaporte aliado; ha sido suprimida la libertad de la prensa, han sido suspendidos los trasportes en tranvías y ómnibus con el objeto de obligar a los viajeros a hacer uso de las líneas ferroviarias militarizadas, se intenta cobrar el impuesto al carbón y se confisca la propiedad privada.

Por parte de Alemania, la producción de coke ha sido interrumpida, de modo que aun cuando fuese posible su trasporte no habría nada que enviar; se inician huelgas dondequiera se presentan militares extranjeros en las minas y en los talleres industriales y parece que no se interrumpirán la desintegración del comercio y la destrucción de los elementos más valiosos, que habrían podido ser empleados para las reparaciones si hubiesen sido fijadas éstas en cifras soportables.

Sin embargo, todo esto no es más que el fondo del cuadro en el cual se prosigue la batalla política. La Francia oficial declara que la rendición incondicional, es decir, la sumisión ante cualquier ultimátum francés, tanto en lo tocante a cuestiones territoriales como financieras, debe producirse antes que pueda acogerse ninguna tentativa de negociación; Alemania comprende que esto sería el término de su existencia política y de su libertad económica y por lo tanto mantiene y robustece su resistencia contra lo que creemos que no es más que fuerza bruta y desprovista de toda base de derecho y de justicia. Y, por lo tanto, en el campo de batalla todo ha llegado a una situación sin salida.

En esta situación extremadamente crítica, cuando lo que está en juego es más que el mero porvenir de Alemania, pues está en cuestión toda la configuración futura del mundo occidental, Inglaterra, por boca de su ministro de Relaciones Exteriores, lord Curzon, ha asumido una iniciativa. En su discurso ante la Cámara de los Lores, el 20 de abril, trató de dar buenos consejos a las dos partes. Comenzando por decir que el mantenimiento de una buena inteligencia entre Inglaterra y Francia seguiría siendo la base de la política exterior británica (lo opuesto sería, a la verdad, una desgracia muy grande) y haciendo resaltar, para tranquilizar al espíritu francés, que Inglaterra insistiría en que Alemania pague hasta el límite de su capacidad, manifestó la opinión de que el próximo paso debía ser dado por Alemania e indicó que había dado repetidas veces ese consejo a la Wilhelmstrasse. La parte decisiva de su discurso dice así:

"Podía comprender (lord Curzon) la resistencia del gobierno alemán a mencionar una suma definida, porque en primer caso podía decir que las condiciones estaban tan modificadas que lo que era posible en enero ya no lo era en abril. También se hallaba Alemania frente al hecho de que Francia se había empeñado en mantener la alta cifra—que algunos consideran imposible—de mayo de 1921. Podía comprender la resistencia de cualquier potencia a hacer proposiciones que contuviesen cifras definidas, que serían inmediatamente rechazadas. No podía dejar de pensar que si Alemania ofreciese su buena voluntad y la intención de pagar y propusiese que el pago quedase fijado por las autoridades encargadas de ese deber y al mismo tiempo ofreciese garantías específicas para la continuación de los pagos, podría realizarse un progreso".

Continuó diciendo que Francia más de una vez había indicado que aceptaría esa clase de proposición. Este consejo de lord Curzon armoniza con el movimiento creciente en Alemania, especialmente entre las clases trabajadoras, que desean ver al Ruhr librado de la subyugación francesa tan pronto como sea posible y por lo tanto reclama del gobierno una política más activa, mientras que al mismo tiempo se mantiene la resistencia pasiva en el Ruhr. Esto no es de ningún modo incompatible con la política del gobierno alemán, que sostiene que cualquier ofrecimiento de su parte habría sido hasta ahora inútil y perjudicial, puesto que los franceses no han advertido lo infructuoso de su aventura y se había producido una reacción en la opinión pública francesa

COLABORACIÓN

mente sentado que los banqueros no ejercen ni ejercerán ninguna influencia sobre el gobierno francés... La finanza internacional carece de toda influencia sobre la política francesa". Después de lo cual no puede asombrar si no se insistió en la iniciativa bien intencionada de Mr. Hughes para hallar un medio práctico para salir del callejón.

Todo esto sirve para demostrar por qué Alemania en su nueva oferta no puede abstenerse de mencionar alguna cifra que considere proporcionada a su capacidad actual; esta cifra, además, debe ser moderada, puesto que nadie sabe en qué situación financiera e industrial se hallará al salir de la cuestión del Ruhr; por lo tanto, es posible que ahora sólo mencione una cifra mínima, dejando que su aumento en las contingencias futuras sea apreciado por algún tribunal imparcial.

Una dificultad semejante ha de suscitarse con respecto a las "garantías especificadas" pedidas también por lord Curzon. Se recordará que el artículo 248 del tratado de Versalles da a los aliados una primera hipoteca general y absoluta sobre "las rentas y recursos del Reich y de sus partes componentes para las obligaciones de reparaciones nacidas del tratado". Parece, por lo tanto, que "las garantías específicas" pedidas por lord Curzon—y a la verdad la prensa francesa da esta impresión—consisten en trasferir o hipotecar propiedad privada alemana para el servicio del empréstito de indemnización. Temo que sea difícil hallar, ya sea en la industria alemana o en cualquiera otra cosa de este país, valores tales que puedan ser convertidos en oro; porque oro es lo que debemos pagar. Mi cálculo es que el valor de venta de toda la industria alemana está muy por debajo de cualquiera cifra que imaginan los franceses, y su excedente, por supuesto, en el estado actual de los negocios alemanes, es del todo insignificante. En cuanto a los valores de la tierra, no pueden servir de seguridad por cuanto son inexportables. En los tiempos anteriores a la guerra, los ferrocarriles alemanes eran bastante productivos y podía pensarse en hipotecarlos. Pero ya se hallan incluídos en la hipoteca general de acuerdo con el artículo 248 y además sólo podrán salir de su déficit en caso que se conceda una moratoria que ayude a ponerlos en buenas condiciones y que permita estabilizar el cambio.

Sin embargo, "los locos dan más de lo que tienen", según dice la frase alemana, y es probable que se ofrezcan los ferrocarriles como garantía especial. Pero no me cabe duda de que esto causará gran descontento, si no causa agitación, entre las clases trabajadoras, que no están dispuestas a trabajar bajo el dictamen del extranjero y que temen perder las ventajas sociales que el nuevo estado de cosas les ha traído. Y además, es asunto muy serio el de tener todo el servicio de comunicaciones en manos de un enemigo hasta ahora implacable.

Puesto que todas estas dificultades han de presentarse con claridad a un hombre de Estado como lord Curzon —y sus palabras demuestran que es así—está permitido conjeturar que su propuesta tiene más carácter de movimiento táctico, destinado a colocar a los franceses en una situación aun más desairada y aislar aún más a M. Poincaré en la opinión pública del mundo, y más especialmente en Inglaterra y Francia. Esto explica también la inquietud de la prensa imperialista francesa con motivo del discurso de lord Curzon. En realidad las filas de los elementos políticos franceses ya no están tan apretadas. En su último discurso en Void, M. Poincaré dirigió un ataque contra aquellos hombres políticos franceses que, como él, no sostuvieron siempre la bandera natural, sino que desde la bandera roja se fueron acercando poco a poco a la tricolor, refiriéndose a M. Millerand, el presidente de la República; a M. Briand, su predecesor en el cargo de presidente del consejo, y a M. Viviani, también uno de sus rivales, siendo los tres antiguos socialistas.

Pero su más formidable rival es actualmente M. Loucheur, que ha hecho una "visita privada" a Londres, con el conocimiento, quizás, y posiblemente por instigación, de M. Millerand, para ver qué podía lograr en caso de que M. Poincaré fracase, como creen los británicos que ocurrirá.

Mr. Bonar Law en sus "conversaciones" se lo manifestó cinco o seis veces. Las palabras de despedida de los dos magnates son muy significativas y muy fuera del lenguaje diplomático ordinario. Las repito verbalmente (Libro Azul, pág. 195). M. Poincaré, aludiendo al deseo expresado de que todas las divergencias quedasen finalmente arregladas en forma amistosa: "Lo deseaba tanto más cuanto que semejante arreglo demostraría que había triunfado la tesis francesa". Mr. Bonar Law replicó que "estaba en condiciones de tener que esperar que no resultaría finalmente demostrada la razón de esta pretensión". Esto nos da una rara vislumbre del estado actual de la "entente cordiale" franco-británica. No es del todo imposible que el discurso de Mr. Curzon refleje en cierto modo sus conversaciones con M. Loucheur.

Sin embargo, es posible, aunque muy discutible, que alguna oferta alemana llegue a satisfacer a Francia; el "sabotage" en la prensa francesa ya comienza de nuevo—como de costumbre — antes de que esté redactada la oferta. Porque la "tesis" francesa no tiene en consideración la posibilidad de un ofrecimiento alemán satisfactorio.

El Libro Azul dice casi literalmente cuál es la tesis francesa y cuál la británica. La francesa se halla en las palabras de M. Poincaré (pág. 123): "Si se otorga a Alemania una verdadera moratoria y si se alivian sus obligaciones, dentro de diez años volverá a ser bastante fuerte para poseer la hegemonía económica de toda Europa". La tesis inglesa va en contra de esto (pág. 141): "No obtendréis grandes sumas si no establecéis el crédito de Alemania". "He considerado el plan francés desde este punto de vista, y me parece, que si es realmente tal y si necesita Alemania una moratoria cualquiera, la adopción de este plan hace del todo imposible el restablecimiento de Alemania en cualquier grado".

Tal es la situación hoy día. Alemania está dispuesta a hacer lo posible, pero se mantiene tenaz en su resistencia a la subyugación política y económica. Inglaterra sostiene la tesis de las reparaciones prácticas y Francia sus propósitos destructores e imperialistas. Permanecemos en el callejón sin salida. Puesto que tanto la tesis británica como la alemana son razonables y coinciden, la única solución está en que una luz mejor gobierne a la política francesa.

BERNHARD DERNBURG.

DE ALEJANDRO RUZO

Imposición a la renta en el proyecto del Poder Ejecutivo

(Especial para LA PRENSA)

Junio de 1923.

En el cálculo de recursos y proyecto de ley de impuestos que el Poder Ejecutivo sometió al Congreso el 7 de diciembre de 1922, destinado a regir en el año en curso, incluyó el impuesto a la renta en la capital y territorios federales, con ciertas limitaciones y con la particularidad, realmente extraordinaria, que me mueve a formular estas observaciones, de incluirlo en lo que se denomina en el léxico oficial y casi tradicional de nuestra administración, impuestos de "sellos", porque es con éstos que se hará efectivo tal gravamen.

El impuesto a la renta llegará en hora ya cercana a constituir una de las principales fuentes de recursos del Estado en la República Argentina, como lo es ya efectivamente en todas las naciones que fundamentan su sistema tributario en principios verdaderos de justicia. El retardo en aplicarlo aquí, emerge de la imprevisión de los proyectos ideados a este efecto, provengan éstos, como ha ocurrido, del Poder Ejecutivo, o de miembros del Congreso nacional. Sin un estudio previo del medio en que debe recaer, y sin la preparación de los elementos indispensables para hacerlo efectivo en forma que no resulte odioso, extorsivo y, por esto, impopular, fué propiciado hace pocos años, durante la presidencia que terminó el 12 de octubre de 1922, habiéndose calculado su rendimiento en treinta millones de pesos, los que habrían resultado, posiblemente, trescientos millones, según los estudios que tal iniciativa determinó. Algo más adelante se procuró implantarlo sobre bases semejantes, pero concretándolo a la renta de ciertas empresas organizadas bajo la forma de sociedades anónimas, lo que dió motivo a que se hiciera notar al Congreso que con ello se afectaría al principio de igualdad, que es, constitucionalmente, en nuestro país, la norma básica de las cargas públicas. Como he expresado, no me guía el propósito de estudiar las diversas iniciativas surgidas; deseo sólo formular algunas observaciones al actual proyecto del Ejecutivo; pero debo hacer notar que el impuesto a la renta debía ser ya una realidad en la República. Su postergación ha obedecido a los errores de los proyectos redactados para su implantación.

Diversos son los fundamentos que lo justifican como base de un moderno régimen tributario. La justicia que existe en no gravar las actividades improductivas que absorben la acción de sus titulares, y es el resultado de las empresas beneficiosas; la posibilidad de liberar de toda carga lo necesario para costear el mínimo de existencia; su productividad y elasticidad en cuanto es viable la progresividad en la cuota y el rendimiento crece automáticamente a medida que se acrecienta la riqueza general y, finalmente, para no entrar en detalles que en otras ocasiones he expuesto, la posibilidad de consultar la capacidad contributiva de cada sujeto, son factores que forzosamente deben presentar este gravamen en el grado de la aceptación universal que hoy obtiene, habiendo conquistado equivalente primacía a la que en épocas ya históricas tuvo el impuesto a la tierra, cuando se la consideró como la sumos, y que aun pesa en forma impropia sobre los pueblos debido más que a sus fundamentos científicos realmente deleznables, a la necesidad creciente de obtener recursos para el cumplimiento de los fines del Estado, que crecen contemporáneamente al desenvolvimiento de sus funciones.

Económicamente, la implantación del impuesto a la renta, en cualquier país, debe traer aparejada la supresión de otros gravámenes menos justos y productivos. Así, si en nuestro régimen se resuelve afectar directamente las utilidades de los comercios, debe suprimirse la carga global sobre los mismos que en forma de patente se encuentra en vigor y, asimismo, será preciso desgravar los artículos de consumo general que sufren la presión de los derechos aduaneros. Procediéndose de otro modo, se incurrirá en la injusticia y en el desconcepto de la doble imposición sobre una misma materia o actividad.

Tal consideración no ha sido apreciada debidamente por los autores de los proyectos conocidos, ni tampoco ha sido estudiada en su real trascendencia en el reciente proyecto del Poder Ejecutivo, y su olvido ha de constituir una de las causas fundamentales para que la iniciativa no prospere. Naturalmente que esa falla es debida a no haberse practicado los estudios necesarios que hemos mencionado, para que se pueda, con alguna probabilidad, apreciar el monto aproximado del rendimiento a fin de suprimir otras cargas.

Media, por otra parte, una cuestión constitucional, que no es propio dejarla en olvido, máxime cuando ella fué debatida y dió origen a varios casos judiciales en Estados Unidos, país que nos sirve de ejemplo, especialmente en este asunto, debido a la semejanza de la cuestión planteada bajo el imperio de principios constitucionales análogos a los que rigen en nuestro país y emergentes de la exigencia de que las contribuciones directas deben ser proporcionales a la población. En una situación normal de la República, forzosamente debe ser así de la renta un impuesto local, como lo ha proyectado el Poder Ejecutivo; pero, esto determinaría condiciones diferenciales entre las empresas o fuentes de renta ubicadas en la capital y territorios federales y aquellas establecidas en las provincias. El desequilibrio que de esto surgiría es evidente, y sus resultados serían perniciosos. Como los gobiernos locales no tardarían, en su caso, en seguir el ejemplo de la Nación, es presumible que una verdadera confusión en los sistemas se produciría en la República. Hace esto pensar en la conveniencia de que se proceda, previamente a la reforma de la Constitución, la que requiere serias enmiendas, a fin de evitar las cuestiones que surgirían, como ocurrió en Estados Unidos, en situación análoga, en ocasión de la conocida protesta de los ciudadanos de Massachussets.

En el proyecto que se encuentra a estudio de la Cámara de Diputados y bajo el título de "Impuesto a las rentas de capitales mobiliarios", se propone un impuesto de 5 por ciento sobre las rentas de los capitales, producidas o percibidas en la capital federal o territorios nacionales, aun cuando las empresas no tengan allí su domicilio o residencia, como asimismo las que, devengadas en el extranjero, sean percibidas por personas domiciliadas o residentes en jurisdicción federal. El domicilio, pues, del titular de la renta no influye en la aplicación del gravamen, sino cuando la renta proviene del exterior, en lo cual se ha ajustado a los sistemas actualmente vigentes en otras naciones y encaminados a la defensa de los intereses fiscales.

Si se examina la nómina de rentas, según su procedencia, llamadas a ser gravadas, se comprobará que en unos casos media un verdadero principio de justicia, puesto que se grava utilidades ganadas sin el concurso de la acción personal de sus dueños y que alcanzan a cifras importantes, mientras que en otros casos recae el impuesto sobre rentas que provienen de fuentes que, como materia imponible, son ya objeto de cargas fiscales de otra índole. En el inciso 1.° se comprende a los títulos representativos de capital, y los enuncia para mayor claridad, como ser: acciones, certificados, bonos, obligaciones, debentures, fondos públicos, cédulas, etcétera, salvo las excepciones previstas por disposiciones legales especiales. El inciso 3.° comprende los créditos hipotecarios, y los demás privilegiados y quirografarios. El 3.°, a los depósitos en moneda metálica y de curso legal, a la vista o a plazos, sea quien fuere el depositario y el destino de los fondos. El 4.°, a cauciones en dinero. Parte de estos cuatro grupos de capitales que producen rentas, se encuentra en la primera de las categorías enunciadas en el párrafo precedente, puesto que sin contingencias mayores y sin la actividad, o el trabajo personal, significan una riqueza importante, y es lógico que si se grava a la iniciativa privada y al espíritu de empresa como, por verdadera subversión de los principios y buenas normas ocurre en la República Argentina, se lo haga también con esas formas primarias de obtener recursos sin un beneficio siquiera mínimo para la colectividad.

Los dos incisos restantes están destinados a la enunciación de los bienes inmobiliarios situados en el extranjero, capitales invertidos y créditos de toda índole, incluso los beneficios industriales y comerciales, lo cual encierra esencialmente el inconveniente de una imprecisa redacción, resultando así antagónico a las exigencias de la legislación impositiva cuya claridad debe ser tal que no deje lugar a dudas en la práctica.

Para la valuación de las rentas se establece el sistema de la declaración jurada, y el pago se efectuará mediante recibo, en un sello del valor correspondiente, que es lo que invoca el Poder Ejecutivo para comprender este gravamen en lo que se denomina ley de sellos. A este efecto, en su mensaje, expone:

"La reforma de mayor consideración en la ley de sellos, se refiere a la que grava los valores mobiliarios, la que no toma de nuevo a V. H. ni a la opinión, desde que es notorio el adelanto que ha hecho el estudio del impuesto a la renta.

"Todo lo que se haga en favor de esta evolución de nuestro sistema impositivo, iniciando su aplicación por una de las cédulas que comprende, será útil y oportuno mientras se aborda la reforma en toda su amplitud."

Luego agrega:

"Como un anticipo al impuesto general a la renta, empieza por gravar la producida por el capital, porque es justo, y porque en la forma proyectada no importa la creación de nuevos rodajes administrativos de eficacia dudosa, sino que se aprovecha de los actuales con una organización funcional y experimentada.

"Es así que este impuesto recaerá sobre la renta de títulos, créditos y depósitos en el país y de capitales colocados en el exterior.

"Los capitales inmobiliarios han tenido y tienen su impuesto a la renta proveniente de ellos, que es el de contribución territorial que ahora se amplía con la nueva valuación; en cambio, la renta proveniente de los capitales mobiliarios escapa a toda imposición especial y permanente. Quien posee cien mil pesos moneda nacional y los invierte en una propiedad raíz, paga anualmente un impuesto de seis por mil de su valor, moderadamente tasada; por el contrario, el dueño de un millón de pesos, invertidos en créditos hipotecarios o en acciones de sociedades anónimas, no tiene en la actualidad ningún impuesto. Y no se diga que en los créditos hipotecarios como en la constitución de sociedades anónimas se abonen impuestos de sellos, porque a ello se contesta que lo mismo ocurre con la adquisición de los inmuebles, sujetos todavía a mayores exigencias de registro."

Las rentas que producen las acciones quedan comprendidas en este proyectado impuesto, lo que implicará su repercusión sobre los capitales de las sociedades anónimas, desde que esos instrumentos son los representativos de los mismos. Mientras tanto, los capitales que tienen una aplicación comercial similar, pero que no se encuentran sometidos a esa forma de organización mercantil, escaparán al peso de esta tributación. Se comprueba con tal circunstancia, una falla sustantiva en la iniciativa del Ejecutivo, máxime cuando las sociedades anónimas no sólo pagan ya impuestos superiores a los comercios comunes, sino que, a más, sufren una constante fiscalización del Estado en su funcionamiento. Se crea, pues, una desigualdad que no es posible desconocer. A fin de no apartarse del principio de igualdad cuando se legisla en definitiva sobre el impuesto a la renta, es lo propio no establecer diferenciación alguna emergente de la constitución legal de la empresa que las produce, mientras que a la vez deben suprimirse las actuales cargas, cuya multiplicidad es equivalente a su improductividad, para reemplazarlas por una general y sencilla en su aplicación y efectos, más justa en su esencia, de más fácil percepción y menos propensa a las evasiones que, no obstante la rigidez administrativa, siempre ocurren. De lo contrario, lo arbitrario del régimen actual subsistirá con la consiguiente agravación.

Cabe recordar, con relación al criterio que ha puesto en práctica el Ejecutivo, que cuando en 1893 se discutió oficialmente en Estados Unidos, después de haber sido sometido al debate público y aun judicial, la procedencia del impuesto a la renta, se recordó que desde 1634, época en la cual se proyectó por vez primera, surgió el concepto doctrinario de aplicarlo según la "capacidad y facultades" de los contribuyentes, como un medio de hacer efectiva la "igualdad" que la Constitución de ese país, como la nuestra, exigen. Macmillin, miembro informante de la comisión de la Cámara de Diputados que examinó los diversos proyectos presentados ese año, expuso en la sesión del 29 de enero de 1893, todos los argumentos favorables al impuesto a la renta, y a fin de destacar la conveniencia de su implantación, analizó a continuación, el régimen aduanero imperante, sosteniendo esto como conclusión:

"Son los indigentes y no los ricos los que pagan el impuesto; tiempo es ya de aumentar los gravámenes sobre los ricos y de liberar a aquellos que carecen de bienes". Luego agregó: "Yo pregunto a toda persona razonable si es injusto costear una parte de los enormes gastos públicos con la imposición a la riqueza adquirida en el país; en lugar de cargarla sobre la subsistencia del pueblo". Así fué, en efecto, como siempre se prestigió el nuevo impuesto, es decir, mediante la condición de que sería establecido para liberar las tarifas aduaneras que encarecían las subsistencias.

Esto en un sentido económico. Bajo el concepto jurídico se argumentó constantemente, en los numerosos casos suscitados ante la Corte Federal de los Estados Unidos, que se afectaba el principio de igualdad desde diversos puntos de vista, que nuestro Poder Ejecutivo no ha contemplado al redactar su proyecto: 1.° En el sentido geográfico o territorial, en atención a que la Constitución anterior a la enmienda que dió término a toda cuestión establecía que "los representantes y los impuestos directos serán repartidos entre los diversos Estados que se comprenden en la Unión en "proporción" a su población respectiva"... y que "el Congreso podrá establecer y percibir los impuestos, derechos, tasas y accesit para pagar las deudas y asegurar la defensa común y la prosperidad general de los Estados Unidos; pero los derechos, impuestos y accesit serán "uniformes" en toda la extensión de los Estados Unidos". 2.° Por cuanto se creyó que la liberación de las rentas mínimas, principio que fué incluído desde los primeros proyectos surgidos en la gran nación del Norte, afectaba la norma de la "uniformidad". 3.° Porque, finalmente, el gravamen a las sociedades y no a las personas que ejercían el comercio o producían rentas, como también había sido proyectado, vulneraba esa misma norma constitucional.

De estos puntos capitales del debate histórico, que sería una irreverencia no tener presentes cuando se procura por primera vez legislar para la Argentina sobre el impuesto a la renta, hay dos capítulos que resultan de plena actualidad en ocasión de la iniciativa del Ejecutivo. Uno es el que reclama como condición sustantiva la "uniformidad" geográfica de esta nueva carga, la que recayendo por lo contrario en una zona del territorio pugna con la "igualdad" que exige nuestra Constitución en sus artículos 4.° y 67, incisos 1.° y 2.° Otro es el de la "uniformidad" o "igualdad", según el sujeto del impuesto, cuestión tan fundamental que motivó trascendentales procesos ante la Corte Federal, la que llegó a reconocer reiteradamente, que no tenía ese principio un exclusivo sentido geográfico, sino también el que reclamamos para la ley argentina en gestión.

La enmienda, finalmente, de la Constitución norteamericana, llegó a establecer de un modo terminante la facultad del Congreso de sancionar el impuesto a la renta "de cualquier fuente de que ella provenga"; pero, como lo hace notar Seligman (L'impot sur le revenu, página 718), subsisten en el texto estos dos principios tradicionales: 1.° No se puede establecer el impuesto de capitación u otro impuesto directo, sino en proporción de las cifras del censo que se determine; 2.° Los representantes y los impuestos directos serán repartidos entre los diversos Estados y proporcionalmente a su población."

La implantación del impuesto a la renta en cualquier forma que se "establezca en la República significará una verdadera revolución en el régimen tributario, nos acercará al ideal de justicia y consulta a la capacidad contributiva y facultades del contribuyente", que todo pueblo civilizado debe perseguir. Por esto mismo conviene llegar a tan trascendental conquista, con la mayor seguridad posible en su eficacia positiva, libre por consiguiente, de toda duda o cuestión que, de lo contrario, no tardaría en traducirse en contiendas judiciales que podrían conducir a la anulación de la ley, respectiva, como ocurrió en Estados Unidos bajo un régimen constitucional igual al que nos rige.

Esto resulta más significativo cuando se suman a las dificultades constitucionales y doctrinarias desaciertos y deficiencias en la forma de presentación de tan importante reforma a nuestro anticuado sistema tributario, la que debe respetar los principios doctrinarios de gravitación universal, si es que no prima en el ánimo de los poderes públicos el exclusivo propósito de obtener recursos en cualquier forma, por irregular e impopular que puede resultar.

Ha fijado el Poder Ejecutivo la cuota en el 5 o/o general y global sobre el total de cada renta, tanto por ciento que es, sin duda, excesivo cuando se implanta un impuesto nuevo que ocasiona siempre sensibles trastornos económicos, en particular si no se descarga contemporáneamente al contribuyente de otras tributaciones menos justas. También, bajo este concepto, se pone de manifiesto la improvisación de la iniciativa, disimulada bajo el rubro de la ley de "sellos". En el mensaje no se aporta elemento alguno de juicio capaz de despertar, como se desearía que ocurriera, el juicio con-

DE ETTORE BRAVETTA

Obras de mejoramiento en Italia

Las marismas pontinas

(Especial para LA PRENSA)

Roma, abril de 1923.

PREMISA

Los Paludi Pontine están constituídos por la amplia y baja región que desde la empinada base, vuelta hacia el Sudoeste, de los montes Volscos, se extiende hacia el mar, y que formaba la orla de la cuenca tirrénica, que luego se tornó en tierra firme por un levantamiento cuaternario.

La campiña romana declina allí hacia el Sudeste, mientras que del otro lado el contrafuerte montuoso de Terracina la separa de la Campania; tienen un área de cerca de 70.000 hectáreas, mayor que las de los Estados de Hamburgo y de Bremen reunidos. La escasa elevación de la llanura sobre el mar, especialmente en la parte interna, situada inmediatamente al pie de los escarpados Lepini—en la dirección del maestral, bajo Sermoneta, la llanura tiene una altura de 14 metros solamente, y en el centro, más allá de Sezze, se halla, en una amplia zona, a menos de un metro sobre el nivel del mar, a pesar de hallarse de él a una distancia de 15 kilómetros en línea recta, y de más de 20 kilómetros, siguiendo el desarrollo de los canales—es lo que vuelve insensible el movimiento de las aguas, mientras que, para agravar este estado de cosas, las marismas están encerradas, hasta en dirección a la costa, por una cintura, en parte doble, de médanos antiguos y recientes, y por el monte Circeo, escarpado y magnífico. Cisterna y Terracina señalan los dos puntos extremos en esta zona: Cori, Norma, Sermoneta, Sezze, San Felice la dominan en semicírculo desde lo alto de los montes.

EL REGIMEN HIDROGRAFICO DE LAS MARISMAS PONTINAS

El caudal de agua procedente de los Lepini es considerable. Además de Amaseno, del Uferte y de otras corrientes menores, las marismas son alimentadas especialmente por copiosas fuentes surgentes que fluyen de las capas impermeables de la llanura al pie de los montes, terminando en su mayor parte en pequeñas cuencas lacustres, cerca de Terracina, en la vecindad inmediata del mar o en el mar mismo. Las hay debajo de Norma que van al lago de Ninfa; debajo de Sermoneta y Sezze; debajo de Piperno, que van al lago sulfuroso de Vercovo y al de Grecilli, que es levemente alcalino. En la vecindad de Terracina, en la parte del maestral, hay las fuentes surgentes de Feronia y Pedicata, que alimentan el llamado canal navegable que constituye la continuación del gran canal de desagüe denominado Línea Pía, y permite efectivamente la navegación con pequeñas embarcaciones desde Terracina hasta el origen de la Línea; y además de la Línea Pía y del Portatore, desemboca en el mar, cerca de Terracina, el río Sisto; todos ellos reciben numerosos otros canales, en parte navegables. Porque, como lo diremos en seguida, fueron muchas, en el trascurso de los siglos, las tentativas para impedir mediante los canales el empantanamiento de la llanura; pero todos estos trabajos no consiguieron jamás su objeto. La llanura es todavía, en toda su extensión, el reino de la Diosa Februa, infestada por la malaria, y pestilente, prácticamente desierta.

Solamente, cerca nos a la famosa Vía Appia—que cruza las marismas pontinas de uno a otro extremo, y es una de las carreteras rectilíneas más largas de Europa—se hallan, con intervalos de kilómetros, pocos y viejos caseríos, no siempre habitados. De la Vía Appia al mar, en una superficie de más de 400 kilómetros cuadrados, no existe ni una casa ni un camino; solamente senderos de cabras y de mulas, y chozas de cañas palustres y paja, semejantes a los "tukul" abisinios, donde halla reparo en verano y en invierno una población nómade de leñadores y de pastores; quizás unas 2.000 almas en total. Sin embargo, se engañaría quien se figurase que las marismas pontinas son una región desolada, en donde dominan los pantanos y el cieno, puesto que no hay imagen más lejana que ésta de la realidad. No; aunque en la Vía Appia, de donde de los caseríos semiarruinados—las células de la existencia social y humana de las marismas—se desprende una impresión de vida medioeval y de trágica fatalidad, se experimenta un sentimiento de desolación. En esta tierra se agita una vida formidable y magnífica, vegetal y animal... En esta antítesis consisten la desesperante belleza de la marisma, su drama social y humano; aquí los animales y las plantas viven abundantes y felices, mientras que para el hombre está prohibida la existencia, a la cual, de otro modo, sonreirían los más estupendos paisajes y el clima más agradable...

Ningún paisaje puede igualar en sugestión—sugestión hecha de solemne y reposante serenidad—al que se ofrece desde el monte Circeo. La playa da sus labios leonados y sinuosos a las caricias del mar, como para apagar su ansiosa aridez; torres blancas, chatas y cuadradas se yerguen a lo largo del litoral... Y la vegetación es dondequiera soberbia, exuberante, violenta, a veces salvaje. Inmensos eucaliptos y tiernas matas de bambúes, suntuosas avenidas de palmeras, como sólo está dado verlas apenas en los oasis tripolitanos, y plantas exóticas, de flores todo rojas, como de sangre, y rosales y oleandros... Y la selva, la selva con sus robles inmensos, con sus lianas, con sus entrelazamientos inextricables de helechos, que casi oscurece el sol, que casi ahoga la respiración...

Pero en esta apariencia injuriante se oculta la tremenda insidia. Entre los troncos de los árboles centenarios, en los intersticios de los helechos se hallan las llamadas "piscinas", los charcos en que se reune el agua y de donde, en el crepúsculo vespertino, se exhala una extraña humedad que envuelve y envenena... De ahí es de donde levantan el vuelo nubes de tábanos, de donde salen en la estación estival los homicidas mosquitos... El aspecto más dramático de las marismas es esto, si no es la parte árida de los escobares que también esconden charcos, pantanos, "piscinas" con las mismas exhalaciones y los mismos venenos. Y por eso la marisma presenta antes que nada un problema relativo al agua, es decir, un problema hidráulico.

Un noble poeta italiano, Aleardi, dijo que las marismas pontinas son el cementerio de veinte ciudades olvidadas, y que

Si placida s'allunga, e da si dense
Famiglie di vivace erbe sorrisa.
Che ti pare una Tempe, a cui sol manchi
Il venturoso abitatore. E pure
Tra i solchi rei della Saturnia terra
Cresce perenne una virtu funesta.
Che si chiama la Morte!...

VEINTICINCO SIGLOS DE HISTORIA

Veinte eran de hecho las ciudades que en tiempos de los volscos se erguían en esta región, entonces cultivada y floreciente. Los romanos emplearon 154 años en abarcarla y subyugarla, desde el año 554 antes de J. C.—cuando el último rey de Roma tomó por asalto a "Suessa Rometia", de la cual no quedan más huellas—hasta el año 400 antes de J. C., cuando el cónsul Furio Camilo se apoderó de "Anxur", la actual Terracina, y dominó definitivamente a los volscos.

Cuando hubieron terminado esta prolongada y agotadora guerra, los romanos se percataron de que debían emprender otra, más difícil aun, contra el agua; porque, durante la lucha secular, los canales construídos por los volscos al precio de grandes trabajos habían sido abandonados, rotos los diques, obstruídas por la arena las bocas de descarga en el mar; empantanados los campos magníficos y en un tiempo fertilísimos de la vasta llanura. Pero no eran gente de detenerse frente a la empresa, así fuese inmensa.

El cónsul Marco Cornelio Cetego volvió a cavar los canales y secó la región, que volvió a ser devastada por las guerras civiles entre Mario y Silla, entre Pompeyo y César. Este estudió un nuevo proyecto de saneamiento; pero el puñal de los conjurados le impidió verlo realizado. Nerva, Trajano, Maxencio, Constantino, Teodosio, Arcadio, Honorio, realizaron importantes obras en las marismas pontinas; pero pasó Alarico con sus godos y las destruyó. Y lo siguieron Genserico con los vándalos, Odoacro con los hérulos, Luego vino Teodorico, el gran rey ostrogodo, que una vez terminada la guerra y restablecida la paz, efectuó obras de desagüe y tornó cultivable a la región pontina, como lo atestiguan dos inscripciones lapidarias, perfectamente conservadas, que se leen todavía en Mesa, en la Vía Appia.

Las invasiones de los sarracenos y las luchas medioevales entre feudatarios, papas y emperadores, destruyeron la obra de Teodorico, y solamente en 1200 fué cuando Bonifacio VIII, después de constituir en Sermoneta el feudo de los Caetani, a favor de sus propios sobrinos, comenzó su desagüe parcial, arrojando el agua hacia el territorio de Sezze, y provocando, como consecuencia, con motivo del agotamiento de esta agua, luchas interminables entre los habitantes de Sermoneta y los de Sezze. Cinco papas, a pesar de sus esfuerzos, no consiguieron componer el conflicto, que León X cortó rudamente en 1515, expropiando todos los terrenos y ordenando el mejoramiento del territorio entero. Estas obras se realizaron y fueron mantenidas en buenas condiciones; pero, a la muerte de León X, los antiguos propietarios volvieron a entrar en posesión de sus tierras; los habitantes de Terracina obstruyeron la boca de los desagües de Balino (entre Terracina y el monte Circeo) que dicho pontífice había abierto, y las aguas cubrieron de nuevo los terrenos; los pescadores triunfaron allí de los agricultores.

Las antiguas rivalidades resucitaron y persistieron hasta el día en que subió al trono pontificio Sixto V (1585), el cual, por ser profundo conocedor de la región, por haber vivido en un convento de los montes Lepini, decidió redimirla, y se puso a la obra con esa férrea voluntad que lo distinguía. Antes del primer año de su pontificado hizo preparar un grandioso proyecto de trabajos, según sus instrucciones, y comenzó a aplicarlo. Excavó un gran canal, que lleva todavía su nombre; hizo abrir una nueva boca cerca del Circeo — obstruída actualmente, pero que no ha desaparecido del todo, — y abrir la antigua de Badino; se dirigió personalmente a las marismas, permaneciendo en ellas durante mucho tiempo, hasta en la estación de la malaria; infundió a todos el ardor que lo animaba y venció todos los obstáculos.

Muerto Sixto V, se reanudaron las luchas entre las comunas y los propietarios; se obstuyó el Olevola y los pantanos reconquistaron su dominio perdido.

Y llegamos a Pío VI (1775), que repitiendo en escala aun más vasta el milagro de Sixto V, consiguió desecar 7.000 hectáreas de terreno.

Este pontífice hizo abrir paralelamente a la Vía Appia un gran canal navegable, llamado la Línea Pía, — que aun existe — para que en él se recogiesen las aguas de los ríos y de los torrentes de la izquierda y de la derecha. Y como la Línea Pía no resultó capaz de reunir toda el agua de la cuenca por haberse ensanchado su lecho, hizo utilizar otro canal, aquél que, como ya dijimos, llevaba el nombre de Sixto V, el cual, en opinión de los técnicos de Pío VI, debía reunir las aguas procedentes del Ninfa y las torrenciales del Teppia y del Cisterna. Pero en cambio, estas últimas, por causa de las obstrucciones que se produjeron naturalmente, se esparcieron por la gran llanura, que cruzaban, que es todavía pantanosa, y se llama Riscinara.

Las mejoras de Pío VI — obra ciertamente recomendable — no pudieron, por lo tanto, mejorar más que una parte de la región.

El fallecimiento de Pío VI clausuró la era de las iniciativas y de los fecundos trabajos, con excepción de las tentativas de Napoleón, quien, comprendiendo la importancia de la obra iniciada por los papas, se preocupó de continuarla, y encargó de ello a Prony, célebre ingeniero hidráulico francés. Pero los estudios preparatorios terminaron precisamente el año en que el gran emperador falleció en el destierro.

Durante más de un siglo, desde 1800 hasta nuestros días, el problema de las marismas pontinas fué objeto de infinitas discusiones y de muchos poderosos estudios y crecidos volúmenes, del francés Pruny, de los italianos Bolognini, Berti, Crocce, Remiddi, Alpe Rizzozzero, Nicoli, Grassi, Marchiafava; de los alemanes Intze, Orth, Fesca, y de otros muchos; pero no se dió un solo paso hacia su solución.

CONCLUSIONES

Esta es, resumida en pocas líneas, la historia veinticinco veces secular de la espléndida región que las selvas, las landas, los pantanos cubren en gran parte; donde, no obstante la casi eterna primavera, reinan la malaria y el desierto; donde permanecen incultas cerca de 70.000 hectáreas de terreno fertilísimo. El anacronismo y la absurdidad de una tierra feliz improductiva, que envuelve como una nube mórbida a la que fué capital del mundo entero y es hoy capital de una nación de 40 millones de habitantes, saltaron a la vista, antes de la guerra, de los alemanes que, a pesar de sus defectos, son los más fuertes organizadores y los más sólidos constructores entre los pueblos civilizados. Hacia 1906, von Ronat, ya mayor del ejército prusiano y agregado a la embajada alemana en Roma, después de haber reunido un gran número de hidráulicos, de agrónomos, de técnicos, vino a Italia y consiguió tomar en arrendamiento 30.000 hectáreas de terreno, por treinta años. Condiciones: mejoramiento de las mismas, a su propio costo; a los tres años, el propietario habría debido pagar una parte del aumento del valor de los terrenos. Los alemanes habían extraído y llevado a Munich cuatrocientas muestras de tierra para analizarlas, y en uno de sus informes se dice que los terrenos de las marismas pontinas contienen cuatro veces tanto nitrógeno como un buen estiércol para abono, y superan en fertilidad a los mejores terrenos de Alemania, inclusos los del Holstein. Con la mecánica exactitud que los caracteriza, los alemanes habían hecho el presupuesto previo del grandioso e impresionable negocio; seis años sin dividendo y luego un dividendo que subía hasta 15 o/o en el duodécimo año, después del cual permanecía definitivo. ¡Guillermo debía poner su sello imperial sobre este negocio! Se hallaba en Gaeta, y de allí debía desembarcar en Terracina, para ser huésped en San Felice Circeo de Jaces Aguet, pero, por causa de una tempestad, el augusto personaje no pudo llegar a las orillas que conoció Ulises. Entretanto, el proyecto hidráulico del ingeniero Intze, — recordado más arriba — no fué aprobado por el consejo superior de Obras Públicas, y el huracán bélico que sobrevino aniquiló en su cuna lo que habría sido, quizá, el más dramático y ciertamente uno de los más desagradables capítulos de la penetración alemana en la península.

También en esto, según las frases de un gran rey: "L'Italia farà da sè".

Para devolver la vida a las regiones pontinas, para afrontar el gran problema social, humanitario y económico que representan, con el firme propósito de resolverlo íntegramente, se constituyó el 29 de septiembre de 1919, la "Società delle Bonifiche Pontine", de cuyo programa y de cuya obra nos ocuparemos en un próximo artículo.

Ettore Bravetta

Es más productiva la explotación de las vacas que la crianza de novillos

(Especial para LA PRENSA)

Paraná, junio de 1923.

Las asociaciones de control de que se habló en la colaboración anterior, se constituyen de una manera especial para que resulten poco gravosas para el tambero.

No conviene hacerlas entre muchos, es suficiente con que se asocien veintiséis tamberos solamente, para tener el máximo de eficiencia. Así el técnico encargado del control puede pasar un día del mes en cada tambo, sin trabajar los días de fiesta. Es costumbre entre los granjeros norteamericanos facilitarle la movilidad para evitar gastos y entonces van a buscarlo a la propiedad más próxima, cuando les toca el turno.

Este técnico viaja con el "butirómetro de Gerber" y todos los elementos necesarios para el desempeño científico de su misión. Llega el ordeñe de la tarde y entonces pesa la leche de cada vaca, por separado, así como los alimentos que se le proporcionan. A la mañana siguiente repite la misma operación, mezclando entonces las dos muestras de cada vaca para analizar la materia grasa que contiene en los dos ordeñes de tarde y mañana. De esto deduce la producción mensual multiplicando este resultado por treinta días, que tiene el mes.

Fuera de

uno para que la crien y la exploten por su cuenta. Haga lo mismo con sus peones y palpará los milagros que realiza el interés en los llamados a secundarle en las tareas ordinarias. Asocie a todos a su explotación y los resultados serán sorprendentes, pues todos se afanarán para que se produzca más y mejor, para tener más ganancia.

"Los padres deben sentirse orgullosos de la vida de la granja y de que sus hijos se eduquen en ella."

Ud. PUEDE TENER UN SILO
SE IMAGINARA QUIZAS que NO PUEDE
PERO PUEDE
APROVECHA TODA LA PLANTA
EVITA PERDIDAS de ALIMENTACION
PERMITE MANTENER MAS VACAS
ABARATA LA LECHE
AHORRA ESPACIO en ALMACENAJE
AYUDA a UTILIZAR PASTO BARATO
ASEGURA ALIMENTO SUCULENTO
EN INVIERNO - VERANO
SALVA de LAS SEQUIAS
DEJA LA TIERRA LIMPIA
PARA EL ARADO
ENSILE EL PASTO para INVIERNO

Está probado en el país y en todo el mundo, que el ensilaje, sea del forraje que fuere, es el elemento primordial para aumentar la gordura y rendimiento de la leche.

Los cardos y las plantas de maíz enteras, cortadas verdes, se ensilan y proporcionan un alimento riquísimo sumamente apetecido por toda clase de ganado.

El forraje seco emparvado pierde las hojas con las manipulaciones a que se le somete, y cuando se acarrean. Los "palos" que quedan, son la parte menos nutritiva.

El silo permite utilizar toda clase de pastos naturales o sembrados, trasformando parte de las sustancias que los componen y haciéndolas más nutritivas y digeribles por las vacas, que aprovechan así las dos terceras partes del alimento.

El señor T. E. Woodward, de la división de lechería del ministerio de Agricultura de los Estados Unidos, expone estas "doce razones en favor del silo":

1.ª Se almacena más alimento en menor espacio.

2.ª Se pierde menos alimento cuando se ensila una cosecha que cuando se convierte en pasto seco.

3.ª El maíz ensilado es mejor alimento que el forraje de maíz verde.

4.ª Una hectárea de maíz con plantas y todo puede colocarse en un silo con menos gasto del que ocasiona el deschalarlo y desgranarlo.

5.ª Los forrajes pueden ensilarse aun cuando reine mal tiempo, en cuyo caso no es posible secarlos ni emparvarlos.

6.ª Se pueden tener más animales por hectárea cuando el ensilaje forma la base de la ración.

7.ª Hay menos desperdicio; cuando se racIona con ensilaje se consume todo.

8.ª El ensilaje es muy sabroso.

9.ª El ensilaje, al igual que otros alimentos suculentos, tiene un efecto benéfico sobre los órganos digestivos.

10. Es la forma mejor y más barata en que puede suministrarse un alimento suculento durante el invierno.

11. Puede utilizarse para suplir el forraje verde con más economía, porque requiere menos trabajo y es más sabroso.

12. Convertida una cosecha de maíz en ensilaje se limpia el terreno y se deja libre en seguida para otro cultivo.

EL ENSILAGE ABARATA LA LECHE
AHORRA GRANO
2 LOTES de 4 VACAS CADA UNO en 4 MESES
BENEFICIO MENSUAL por VACA
RACION de GRANO ... $ 6.15
RACION de SILO ... $ 14.65
COSTO de 45 KILOS de LECHE
RACION de GRANO ... $ 2.65
RACION de SILO ... $ 1.72

No es necesario que el silo sea de mampostería o de madera como indica el cuadro número 3. Se puede también ensilar en fosas o en "parvas-silos" en la forma que se indican en los folletos distribuídos por las reparticiones técnicas de agricultura, nacionales y provinciales.

Lo esencial es proteger el ensilaje de buena calidad, cualquiera que fuese el sistema empleado en producirlo.

Para que la explotación tambera tenga pleno éxito, el ensilaje es indispensable.

El cuadro número 3 indica los resultados obtenidos con la alimentación de ensilaje en comparación con la de grano.

Sometidos dos lotes de cuatro vacas cada uno durante cuatro meses a una seria experiencia, se llegó a los siguientes resultados:

El beneficio líquido que dió cada vaca mensualmente, cuando se alimentó con grano, fué de seis pesos con quince centavos oro.

Con la ración de silo ganaron para su dueño catorce pesos con sesenta y cinco centavos oro cada una.

El costo de producción de la leche por cada cuarenta y cinco litros (medida norteamericana) fué de dos pesos con sesenta y cinco centavos cuando se les dió grano y sólo de un peso con setenta centavos cuando se les alimentó con ensilaje.

La ventaja para esto último es realmente remarcable.

Esta clase de forraje aumenta un once por ciento la producción de leche en cantidad, comparado con la obtenida del forraje seco. La materia grasa aumenta también en un cinco por ciento en el mismo caso.

Debemos, pues, preconizar los silos como elemento económico y conveniente en la granja argentina.

Romualdo Martín Elgart

Un voto de calidad

(Cuento de costumbres aragonesas)

Dura nadie es un secreto que las luchas electorales, en los pueblos, son reñidas como en ninguna otra parte. No son luchas por ideales, sino por puro personalismo; y por lo mismo, se apela a todos los medios imaginables para triunfar.

En El Sisallar, la contienda electoral revestía de antiguo caracteres de encarnecida batalla. En tiempo de paz, sus vecinos se conllevaban fraternalmente; pero en sonando la maléfica trompa de las elecciones, aquello se convertía en una sucursal del infierno.

Grandes y chicos llevaban la ley electoral al dedillo; ni más ni menos que si se diera como libro de texto en las escuelas.

De las mujeres no hablemos; tomaban parte en la contienda con tal ardor, que en más de cuatro ocasiones llegaron a tirarse del pelo en el horno y en el río, en defensa de sus candidatos.

¡Bendito sea Dios!—exclamaba con amargura el señor párroco — ¡tan tranquilos que podíamos vivir si no fuera por ese marqués del Pinar y ese don Javier de la Morena!

Pero ni al marqués ni a La Morena les importaba un pepino que por su culpa se zurrasen de lo lindo los de El Sisallar. Ellos eran los verdaderos culpables de aquel peligroso juego, y pasado el escrutinio se quedaban tan tranquilos; mientras en el pueblo seguía por una larga temporada el rescoldo, con todas sus derivaciones, "marqueses" y "morenos", como se apodaban sarcásticamente los partidarios del marqués y los de La Morena, cada cual en su respectivo casino, convertido en centro electoral, trabajaba con entusiasmo por el triunfo de su ídolo.

Los que desplegaban más actividad eran los del marqués, pues siendo el candidato contrario al gobierno, su derrota traía indefectiblemente el abandono del mando en la localidad, que entonces disfrutaban.

En un amplio local se reunían todas las noches, para cambiar impresiones y repasar el censo lo más minuciosamente posible.

Quien, ajeno al asunto, se hubiera asomado a aquel recinto, más que centro electoral, le hubiese parecido de conspiración.

Sobre una plataforma, formada con cajones, se alzaba una larga mesa, y sentados en torno de ella, cuatro hombres. El presidente, un semiseñorito, cantaba con voz aguardentosa los nombres de los electores, y los otros tres llevaban las listas de adictos incondicionales, dudosos, y contrarios indiscutibles.

—Pedro Calvo Cabeza.

—¡Nuestro!—gritaba uno de los congregados—. Hazlo punto, que ese es seguro...

—¡José Tapete Mesa...!

—¿Quién es ese?

—Pues ese debe ser pariente del tío Ceniza, el de la calle del Cantarico.

—Sí, hombre sí: de los Tapetes...

—No hables más; "moreno" perdido, más negro que un cuervo. Ya pués hacelo cruz, y que le canten un responso...

—¡Antonio Pelilla Marro...!

Ese debe ser hijo del tío Pelilla...

—Me paice a mí que lleva "noga". Ya lo pués apuntar con los "morenos" si el tío Codica no le pone el "torcedor" porque trebaja un campo suyo.

—Pues dalo por amarrau—dijo el tío Codica allí presente.

—Pero... dílelo mejor que la otra votación, porque después de dale la papeleta dentro el colegio, nus atizó el cambiazo con la utra que llevaba en la faja...

—Pues esta vez—repliqué el tío Codica—entrará con el papel en la boca, y atau de manos. ¡Ya veremos si me la pega el gurrión ese!

—¡Ramón Blanco Balsilla!

—Ese sí qués "moreno" fino... ¡más negro que una chaminera...! y güena mujer tiene, la Luisa; como ella pudiera hasta los pucheros de la cocina votarían al tío La Morena...

—Pues ese, si el tío Cepa quiere, nus lo contamos...

—¿Qué es eso?—dijo el tío Cepa.

—El Blanco, que si no es nuestro, será porque usté no quiere...

—Hombre; yo ante too miro el pasau...

—Usté lo que debe mirar antes que naa es el partido... ¡Mia qué salida!

—¡Muy bien dicho!—repitieron los enardecidos correligionarios.

—Güeno — respondió el tío Cepa, después de aguantar aquel chubasco—. Se trabajará lo que se pueda; ponlo en los dudosos...

—Pero... ¡que se trabaje de verdá! Aquí, u semos, u no semos.

—Sí, hombre, sí — replicó el tío Cepa—semos todos unos, y... s'ha rematau... U vota con nosotros, u y... sabré lo que tengo de hacer...

¡En buen lío se había metido el tío Cepa con sus compadres!

¡Pedirle, a las malas, el voto a Ramón, en cuya casa se había criado, al arrimo de sus padres, que lo habían hecho hombre!

¡Maldita política! ¡Ya sabían los dueños por dónde dirigían los tiros!

Ramón, debido a los malos años, había tenido necesidad de recurrir al antiguo criado de sus padres, y le adeudaba una cantidad.

Ese era el punto de apoyo en donde tenía que afianzar la petición, para arrancarle el voto.

Mucho caviló el tío Cepa, para poder excusarse ante sus amigos políticos, pero, al fin, pudo más el temor al "qué dirán" que los dictados de su conciencia, y... tiró por la calle de enmedio...

El tío Cepa, mientras llegaba a casa de Ramón, iba discurriendo el modo más decoroso para justificar aquel mal paso, y pedirle el voto.

Vergüenza le daba, pero... ¿qué dirían los otros ¿Qué diría el marqués?

Haciéndose estas reflexiones, llegó; se revistió de una aparente tranquilidad, y llamó a la puerta.

—¡Ave María! ¿Está Ramón?

—¡Quién va!—preguntaron desde arriba.

—Yo; el tío Cepa... ¿Está Ramón?

—Sí, señor;—respondió Luisa—sube, sube, tío Cepa.

—No, que llevo prisa; dile que baje un menuto na más...

Ramón bajó precipitadamente la escalera, y llegó al patio.

—¡Redíez! ¿Tanta prisa tiene? Amos, suba, no se quede aquí como los probes...

—No, Ramón, gracias; es na más un Jesús, hablate a solas, porque de estas cosas no necesitan enterase las mujeres...

—Pues ¿qué ocurre?—dijo extrañado Ramón.

—Nada, es por cuestión de... las votaciones. Vengo a decite que ties que votar con nusotros...

—¡Tío Cepa! ¿Yo con ustedes? Ya sabe que eso no pué ser. Si mientras viviú mi padre, que en la Gloria esté, votó usté pa nusotros, ¿cómo viene ahura a pedirme eso? Ya nus conoce, y sabe que de toa la vida hemos votau en contra.

—Pues mira, hijo, lo siento muchísimo, ¡ya pués conocelo! pero... m'hi comprometido a llevar un voto, y si tú no quieres... tendrás que degolverme ahura mesmo las siete onzas, pa dejárselas a otro, que me votará...

—¡Qué me dice usté!

—... Y los intereses de tres años porque aunque no tenemos papel, masiau se comprende que los dineros no se dejan en baldes...

—Pero... ¡tío Cepa, usté no está sano!

—...Y no dejes ya el carro en la calle porque te sacarán multa; y no güelvas a levantar la tajadera sin tocate el riego, porque te costará caro; y mira por ande morrean tus corderos, porque ya estás en el trebunal...

—¡Basta! De modo, que usté viene a ahurcarme, u a que vote ¿no es eso?

—No, maño, no; no vengo más que a dicite lo que te conviene. Total ¡mira que menucia! Tu pasau mañana llevas intención de votar ¿verdá? Pus no le dices ni a Dios una palabra, como si no supiera...

Ramón, que llevo prisa; dile que baje un menuto na más...

Ramón bajó precipitadamente la escalera, y llegó al patio.

—¡Redíez! ¿Tanta prisa tiene? Amos, suba, no se quede aquí como los probes...

—No, Ramón, gracias; es na más un Jesús, hablate a solas, porque de estas cosas no necesitan enterase las mujeres...

—Pues ¿qué ocurre?—dijo extrañado Ramón.

—Nada, es por cuestión de... las votaciones. Vengo a decite que ties que votar con nusotros...

—¡Tío Cepa! ¿Yo con ustedes? Ya sabe que eso no pué ser. Si mientras viviú mi padre, que en la Gloria esté, votó usté pa nusotros, ¿cómo viene ahura a pedirme eso? Ya nus conoce, y sabe que de toa la vida hemos votau en contra.

—Pues mira, hijo, lo siento muchísimo, ¡ya pués conocelo! pero... m'hi comprometido a llevar un voto, y si tú no quieres... tendrás que degolverme ahura mesmo las siete onzas, pa dejárselas a otro, que me votará...

—¡Qué me dice usté!

—... Y los intereses de tres años porque aunque no tenemos papel, masiau se comprende que los dineros no se dejan en baldes...

—Pero... ¡tío Cepa, usté no está sano!

—...Y no dejes ya el carro en la calle porque te sacarán multa; y no güelvas a levantar la tajadera sin tocate el riego, porque te costará caro; y mira por ande morrean tus corderos, porque ya estás en el trebunal...

—¡Basta! De modo, que usté viene a ahurcarme, u a que vote ¿no es eso?

—No, maño, no; no vengo más que a dicite lo que te conviene. Total ¡mira que menucia! Tu pasau mañana llevas intención de votar ¿verdá? Pus no le dices ni a Dios una palabra, como si no supiera...

—Pues ¿qué ocurre?—dijo extrañado Ramón.

—Nada, es por cuestión de... las votaciones. Vengo a decite que ties que votar con nusotros...

—¡Tío Cepa! ¿Yo con ustedes? Ya sabe que eso no pué ser. Si mientras viviú mi padre, que en la Gloria esté, votó usté pa nusotros, ¿cómo viene ahura a pedirme eso? Ya nus conoce, y sabe que de toa la vida hemos votau en contra.

—Pues mira, hijo, lo siento muchísimo, ¡ya pués conocelo! pero... m'hi comprometido a llevar un voto, y si tú no quieres... tendrás que degolverme ahura mesmo las siete onzas, pa dejárselas a otro, que me votará...

—¡Qué me dice usté!

—... Y los intereses de tres años porque aunque no tenemos papel, masiau se comprende que los dineros no se dejan en baldes...

—Pero... ¡tío Cepa, usté no está sano!

—...Y no dejes ya el carro en la calle porque te sacarán multa; y no güelvas a levantar la tajadera sin tocate el riego, porque te costará caro; y mira por ande morrean tus corderos, porque ya estás en el trebunal...

—¡Basta! De modo, que usté viene a ahurcarme, u a que vote ¿no es eso?

—No, maño, no; no vengo más que a dicite lo que te conviene. Total ¡mira que menucia! Tu pasau mañana llevas intención de votar ¿verdá? Pus no le dices ni a Dios una palabra, como si no supiera...

Elogio de la pereza

(Traducido especialmente para LA PRENSA)

Jorge había hundido la cabeza entre los muelles almohadones de su cama. Su apariencia era esencialmente atlética, debido a su rostro pálido y a la expresión misteriosa de sus ojos alargados, que miraban con verdadera calma fatalista. Observándolo, pude adivinar que nada la había preocupado en su vida, ni le preocupaba en ese momento, de lo que se deducía que nada tampoco habría de importarle en el futuro.

Una lívida luz penetraba por las cortinas de la ventana.

—¡Bendito Dios!, exclamé indignado ante la apática actitud de mi amigo. ¿Estás aún en cama? Pero, ¿no sabes que son ya las nueve de la mañana?

Jorge ocupaba la buhardilla debajo de la mía. Un tío suyo había cometido el desatino de hacerlo heredero de una pequeña renta mensual, suficiente para cubrir sus gastos de soltero; así, pues, vivía solo, y un viejo servidor atendía a todas sus necesidades.

Jorge jamás había hecho nada, absolutamente nada, ni aun para distraerse.

Siempre que yo iba a verlo, lo encontraba invariablemente en la cama. Ninguna enfermedad lo retenía sino una decidida indolencia, y lo peor de todo, que su desidia se derivaba de un análisis profundo y minucioso hecho con toda sagacidad e inteligencia.

A mí, que me fastidiaba sobre manera su modo de proceder, me incitaba a la controversia.

—¿Qué ocurriría en el mundo, le pregunté, si la humanidad se comportara en esa forma?

Suspirando, y con la mayor delicadeza, me contestó:

—Viviríamos en un mundo ideal donde no habría guerras, ni crímenes, ni divorcios, ni competencia, ni anhelos, ni envidia, ni malicia.

—Efectivamente, pero tampoco tendríamos qué comer.

Luego se volvió hacia el otro lado, pero a poco volvió a hablar:

—Querido amigo, eres un insensato y un irreflexivo. ¿Ignoras que el secreto de la vida está en la inmovilidad absoluta? La tortuga vive cuatrocientos años, mientras que un "foxterrier" dura, apenas, diez o doce, como máximo, y lo propio ocurre con las bestias feroces, los peces, los corredores de bolsa, que combaten y se devoran unos a los otros. Oye bien lo que te digo: el único lugar para un hombre cultivado es la cama. En el lecho él es un ser supremo, es el árbitro de su alma. Los miembros y la vulgar armazón de su ser, construída para un funcionamiento puramente material quedan en ese caso ocultos, puesto que la cabeza es la que gobierna. El hombre viene a convertirse en autócrata del almohadón, en galán del lienzo fino, en una palabra, es el maestro del reposo. También debes creerme que hay miles de personas como tú que tienen aptitudes sorprendentes — aunque desconocidas — para permanecer en quietud. Los cuatro ángulos de la cama son un campo ilimitado de acontecimientos extraordinarios. Yo he pasado más de la mitad de mi vida en la cama y aun no he llegado a explorar y conocer a fondo todo el bienestar y la felicidad que ella me depara.

Con una sonrisa de desprecio le contesté:

—Muy linda tu teoría y mientras tanto, alguien ha tenido que trabajar para que tú disfrutes de ese sosiego.

—En todo caso no es culpa mía. Creo que una nación bien legislada debiera ser un inmenso "caravanserai" lleno de dormitorios.

"El noventa y nueve por ciento de las actividades que tanto alabas son absolutamente innecesarias. La humanidad debería permanecer en cama hasta que hubiera alguna razón fundada o algo verdaderamente digno de abandonarla.

"¿Quién exige los teléfonos, los cinematógrafos y las navajas de seguridad? Todo lo que la civilización ha inventado son lujos vulgares para ahorrar tiempo, y cuando éste sobra, no saben qué hacer con él.

"Lo único imprescindible en la vida es el pan, el vino y las telas para cubrirse, para producir lo cual no creo que sean necesarias tantas horas semanales como las que habitualmente se derrochan..., y mostrando su barba de tres semanas, sonrió generosamente, y continuó:

—El mundo no ha aprendido aún el valor de la pasividad. Las clases obreras han comenzado a vislumbrar lo que ella encierra, y como consecuencia, han descubierto la huelga, que no es en síntesis sino el arma política más poderosa de hoy en día. Esa arma, ¿qué solicite?; quietud, ya lo ve: la inmovilidad es más potente aun que la actividad. Estamos ahora en el comienzo; cuando las naciones posean el ideal de la cama, y se detengan allí, se habrá dado un salto muy grande hacia el porvenir. ¿Qué otra cosa puede usted hacer con un hombre que está en el lecho?

"Mi sueño es formar una "sociedad de los amigos de la cama"; así, si un día un grupo de los activos trabajadores nos dijera: "vamos a combatir contra tal o cual país", nosotros le responderíamos:

Muy bien, pero nosotros nos vamos a la cama; poco a poco, después de un tiempo, ellos concluirían también por irse a la cama y eventualmente se doblegarían a la gentil caricia de las sábanas y los colchones. Le aseguro que no les quedaría ni un mal pensamiento, ni intenciones aviesas y el mundo no se regiría por gobiernos ni "soviets", sino por una "casa-dormitorio nacional".

Un largo bostezo siguió a su discurso.

—¿Cómo se desarrollarían entonces las actividades?, le pregunté.

Creí por un momento que él se vería en aprietos para responderme.

—Todas las actividades, sin excepción, pueden realizarse desde la cama y ser sustituídas por una absoluta inmovilidad. Las actividades del hombre son esencialmente voraces; ni aprende ni olvida; es cazador y homicida al mismo tiempo. Las actividades que desarrolla son simples derivados del instinto de rapiña. ¿Qué es el comercio sino una guerra disimulada? El capital es el arma y la labor el estómago que recibe todo. El progreso significa llenar el estómago de unos, mientras caen al golpe de la espada inflexible las cabezas de los otros. La ciencia es el instrumento que favorece su ejecución. La policía es un juego, la colonización no es sino un abuso que se comete a la luz del día.

"Mi sueño es formar una "sociedad de los amigos de la cama"; así, si un día un grupo de los activos trabajadores nos dijera: "vamos a combatir contra tal o cual país", nosotros le responderíamos:

Muy bien, pero nosotros nos vamos a la cama; poco a poco, después de un tiempo, ellos concluirían también por irse a la cama y eventualmente se doblegarían a la gentil caricia de las sábanas y los colchones. Le aseguro que no les quedaría ni un mal pensamiento, ni intenciones aviesas y el mundo no se regiría por gobiernos ni "soviets", sino por una "casa-dormitorio nacional".

Un largo bostezo siguió a su discurso.

—¿Cómo se desarrollarían entonces las actividades?, le pregunté.

Creí por un momento que él se vería en aprietos para responderme.

—Todas las actividades, sin excepción, pueden realizarse desde la cama y ser sustituídas por una absoluta inmovilidad. Las actividades del hombre son esencialmente voraces; ni aprende ni olvida; es cazador y homicida al mismo tiempo. Las actividades que desarrolla son simples derivados del instinto de rapiña. ¿Qué es el comercio sino una guerra disimulada? El capital es el arma y la labor el estómago que recibe todo. El progreso significa llenar el estómago de unos, mientras caen al golpe de la espada inflexible las cabezas de los otros. La ciencia es el instrumento que favorece su ejecución. La policía es un juego, la colonización no es sino un abuso que se comete a la luz del día.

Una vez llegó a decirme que sólo con leer los diarios se podría llegar a ser un extinto jugador de "golf". (El temblor de su voz al pronunciar esa palabra nunca lo podré olvidar).

Trascurrieron dos meses.

Mi estupor no tuvo límites al ver que Jorge se levantaba temprano para tomar su desayuno y para afeitarse [illegible] que le traigo [illegible] y se retiraba [illegible]. No se entera nadie, y todos contentos...

—Sí ¡muy bien arreglau! ¿Y la conciencia?

—Mira tú sosa infeliz; déjate de [illegible] que esa hierba engorda [illegible]. Tú haz lo que te digo, que es lo que te conviene. Anda; lo que podemos favorecerte si triunfamos...

—Si da vergüenza, tío Cepa... ¿No podía arreglase de otro modo?

—Ay difícil lo veo mesmo. Con que... si te acedes, aquí dalgo la papeleta... ¡Sí... u sí!

Otro que no he sido Ramón que zá hubiese terminado aquel atropello a golpes; pero él, pobre de espíritu y de bolsillo, se acobardó, y rojo de vergüenza dijo:

—Pero si yo voto pa usté, ¿no lo sabrá naide...?

—¡Ni las ratas! respondió el tío Cepa—¡Eso faltaba! Hacerme el favor, y que lo chismeen... ¡Y pués dorma tranquilo...

—Pues, venga la papeleta, pero... ¡sólo por esta vez! ... lo oyó?

El pobre Ramón, con el mismo temor que si fuese a coger un hierro candente, alargó la mano, tomó aquel embrujado papel, y lo guardó en el bolsillo.

—Confío en tu palabra de hombre...

—Ya pué marcharme traquilo, que la cumpliré. De mala gana. No la siento, pero... ¡votaré pa usté!

El tío Cepa echó calle adelante, y Ramón, medio muerto por el disgusto subió con paso lento las escaleras hasta la cocina.

—¿Qué te pasa?—le preguntó su mujer al verlo tan pálido y triste—¡A tú te pasa algo...! ¿Qué t'ha dicho el tío raboso ese...?

—Nada mujer, nada...

—Mentira! ¡Yo necesito saberlo... ¿Qué tienes?

—Pues que ha venido a pedirme el voto u a que le pagara las siete onzas que le debemos...

—¿Y que l'has dicho? ¡repuñales si me entero...!

—Que l'iba a dicir, que yo voto con los míos.

—¡Pimeto! si lo sé, bajo con las estenazas, y le chafo los morros al tió tocino ese...

—Calla, calla...

—¡Tío escamisau! Después quel s'ha hecho rico robando en esta casa, aun tié la poca vergüenza de venir a patiarnos... ¡Ojalá Dios se la pique el intistino rial...!

—Güeno; no charres más, y ámonos a dormir...

—Que no charre Mañana ha de saber too! pueblo la granujada esta pa que lo apedreen como a un perro rabioso...

—Mira, cállate y no me rompas más la cabeza. Y no te vayas de la lengua que sería pa pior...

—¿Pero tú no votarás con los "marqueses"?

—No, mujer, no; eso ni decilo, pero cállate, no me comprometas...

Luisa, conocedora del carácter pusilánime de su marido, no se dió por convencida. Por más que Ramón se lo había negado, debió ofrecer el voto al contrario; si no, ¿a qué poner

sas estupendas. La firma va en aumento desmedido. Le pagan muy bien, pero él insiste en no salir de su buhardilla; dice que no tiene tiempo para mudarse.

—¿Pero con usted no es bondadoso?

—La indiferencia absoluta y el abandono son una forma de crueldad como otra cualquiera. El no tiene motivos para odiarme y, sin embargo, con su actitud no demuestra nada bueno en favor mío. No tiene conmigo la menor intimidad. Si yo le arguyo algo, no me contesta, y es muy posible que me crea culpable del vertiginoso despertar de sus energías dormidas que ahora él no puede sofrenar. Su trabajo desesperado no le trae ninguna satisfacción, es el producto de una fuerza desconocida que le impele a ello.

—¡Oh, Mr. Wargrave! Le aseguro que esto me mata. Yo no quiero volver a su lado, estoy resuelta a abandonarlo.

—¡Maisie!, murmuré tomándole la mano.

La consecuencia inmediata del proceder inopinado de Jorge no es necesario relatarla aquí. Con la amistad de Maisie y mía hay como para llenar un volumen. Únicamente diré que Maisie concluyó al fin enamorándose de mí. Después de esta confesión nos era necesario vernos diariamente. Juntos asistíamos a los paseos y las fiestas. Como ambos detestábamos la intriga, resolvimos cortar el nudo gordiano y declarar abiertamente cuáles eran nuestros sentimientos.

Maisie se fué a vivir con una hermana casada. Ese mismo día fuí a ver a Jorge. Para poder encontrarlo llegué a la buhardilla a las 6 de la mañana.

Sin más ceremonia entré directamente. Jorge estaba aún en su cama y desde la puerta le grité:

—¡Jorge!

Con la rapidez de un relámpago dió un salto y se encontró conmigo.

Me pareció notablemente cambiado y envejecido, y en sus ojos había una luz extraña y una expresión febriciente que demostraban el anhelo de actividad insaciado. Su fisonomía me infundió miedo al punto que tartamudeé antes de empezar mi confesión.

—Jorge, mi viejo camarada, le dije estoy profundamente conmovido por la declaración que vengo a hacerte Maisie es el motivo que me trae; ella está resuelta a separarse de tí porque no puede aceptar la vida que lleva. Bajo ningún pretexto quiere volver. Te diré que ella... ella y yo...

Yo me volví tristemente, y creí que Jorge se iba a echar furioso sobre mí Si eso hubiera ocurrido yo lo habría dejado hacer y posiblemente habría muerto en sus manos porque su personalidad me dominaba en absoluto y sentí que un estremecimiento corría por todo mi ser.

Pero mi amigo se escurrió por un costado de la cama y volviéndose hacia la ventana permaneció largo rato en actitud solemne.

Un profundo suspiro fué su respuesta.

Sin más comentario se metió dentro de la cama, donde hubo un movimiento inusitado de sábanas. Parecía que Jorge buscara la comodidad y la blandura que tanto había alabado antes. Luego se arrolló los cobertores y quedó inmóvil. Permanecí perplejo ante tal escena y esperé la respuesta. Afuera los pájaros revoloteaban alegremente, golpeando el cristal de la ventana.

No podría asegurar el tiempo que trascurrió, pero me pareció interminable, y como me parecía indigno salir sin su consentimiento insistí en mi espera.

Por fin oí su voz soñolienta que parecía llegar desde muy lejos.

—Está perfectamente bien dijo la voz. Dile a Mrs. Chase que hoy no necesito el agua caliente para afeitarme.

STACY AUMONIER.

INTERESANTES EXPERIMENTOS SOBRE RADIOTELEFONIA

LAS COMUNICACIONES DE LOS AFICIONADOS A LARGAS DISTANCIAS

Nuestros lectores recordarán, por la amplitud con que publicamos oportunamente la mayor parte de los detalles, las experiencias verificadas durante el período comprendido entre diciembre 12 y diciembre 21 del año próximo pasado, en el campeonato organizado por la American Radio Relay League, con el concurso del Comité Français des Essais Trasatlantiques, de Francia y el Committee of the Radio Society, de la Gran Bretaña, con el propósito de recibir en Europa las trasmisiones de los aparatos radiotelefónicos de aficionados de los Estados Unidos y Canadá.

En estas experiencias tomaron parte también muchos aficionados en Suiza, Holanda e Italia, quienes recibieron las trasmisiones de sus colegas de América a través del Atlántico.

Poseemos la planilla que contiene la gran mayoría de las estaciones trasmisoras radiotelefónicas, que fueron oídas en Europa, con sus características principales, y llama sobremanera la atención que algunos de ellos hayan conseguido esto usando solamente un audión. De modo que daremos a continuación los detalles solamente de los que trabajaron con un solo audión y que son los siguientes:

Característica	Ubicación	AUDION Cantidad	AUDION Tipo	PLACA Voltios	PLACA Vatios	Antena Amp.	Circuito	Antena	Tierra
1 A Z L	Wellesley, Mass	1	W. E. "O"	1.500	262	4.5	Realimentación invertida.	A T de jaula de 25 centímetros, largo 30 metros, altura 13 metros.	A T contraantena, 20 metros largo.
1 B E P	Litchfuld, Conn.	1	C. G. 1124	1.500	300	4.0	No se conoce.	A T jaula 3.5 metros, largo 53 metros, altura de 12 y 23 metros.	A T 8 alambres, contraantena.
1 B E S	Providence, R. I.	1	U V 203	1.500	240	4.5	Realimentación invertida.	A abanico 6 alambres, largo 23 metros, altura de 12 y 23 metros.	Abanico, 7 alambres, contraantena.
1 C D O	Bath, M. E.	1	U V 203	1.500	210	5.5	Hartley.	A T jaula de 1 metro, largo 20 metros, altura 13 metros	Tierra y contraantena abanico.
1 C D X	Georgestown, Mass.	1	U V 202	350	—	0.6	Realimentación invertida.	A T jaula 45 centímetros, largo 30 metros, altura 13 metros.	A T dos alambres, contraantena.
1 X M	Cambridge, Mass.	1	U V 203	1.500	235	4.2	Hartley.	A jaula cónica 20 centímetros, largo 17 metros, altura máxima 40 metros.	A T siete alambres contraantena.
2 U K R	Schenectady, N. Y.	1	U V 204	3 300	690	9.5	Hartley.	A T jaula 20 centímetros, largo 20 metros, altura 7 y 20 metros.	Abanico 21 alambres, contraantena.
2 X A O	Belmor, N. Y.	1	U V 206	8.000	1.000	7.2	Hartley acoplamiento induc.	A jaula vertical 15 centímetros, altura 40 metros.	Contraant. 8 alamb. radial, 86 mts. diám.
3 A F B	Washington, Del.	1	U V 203	1.500	385	4.6	Hartley.	A T jaula cónica 21 metros largo y 17 a 21 metros altura.	Contraantena abanico 20×13 metros y tierra.
3 Z Z	Cradock, V. A.	1	(De Forest) (500 ohmios)	1.500	240	6.0	Meisner	A T jaula 45 centímetros, largo 30 metros, altura 15 y 32 metros.	Contraantena abanico 7 alambres.
6 K A	Los Angeles, Cal.	1	250 ohmios	3.000	975	12.5	Meisner	A T cinco alambres, largo 19 metros, altura 24 metros.	Contraantena T 23 mts. largo y 8 de alt.
6 Z A	Salt Yake City.	1	U V 203	1.200	180	6.5	Realimentación invertida.	A jaula T de 45 centímetros, largo 50 metros, altura 30 metros.	Contraantena T 70 mts. sobre el suelo.
8 A W P	Syracusa, N. Y.	1	U V 204	—	—	12.0	Hartley.	A jaula T de 45 centímetros, largo 30 metros, altura 10 metros.	Contraant. 6 alamb., alt. 3 mts. y tierra.
8 B K	E. Cleveland, Ohio.	1	250 ohmios	4.500	675	12.5	Hartley.		Contraant. 12 alamb. a 13 mts. de altura.
8 X E	State College, P. A.	1	250 ohmios	1 500	300	—	No se conoce.	A T cuatro alambres, largo 27 metros, altura 16 metros	Contraantena T de 11 alambres.
9 D W K	Jackson, Mo.	1	U V 203	1 000	150	5.5	Hartley.	A T seis alambres, largo 22 metros, altura 20 metros	Contraant. 6 alamb. a 4 mts. alt. y tierra.

Con posterioridad a estas interesantes experiencias se iniciaron otras, tendientes a establecer la comunicación de ida y vuelta entre los continentes europeo y americano, pues el campeonato a que nos hemos referido solamente buscaba que las comunicaciones radiotelefónicas procedentes de la América del Norte fueran recibidas en Europa.

Para experimentar en la comunicación de ida y vuelta, se han elegido: la estación 1 C K P instalada en South Manchester, que fué oída en Inglaterra, Francia y Holanda durante las experiencias realizadas en diciembre del año próximo pasado, cuyas características son las siguientes: dos audiones U V 204 con 4.500 voltios y 370 vatios en la placa y 6 amperios en la antena con circuito a realimentación invertida, empleando una antena de jaula a L invertida de 36 centímetros de diámetro y 15 metros de largo a una altura de 18 y 23 metros, con contraantena también del tipo a L invertida, compuesta de 15 alambres de 33 metros. La otra estación elegida en el continente europeo fué la 8 A B, situada en Niza (Francia).

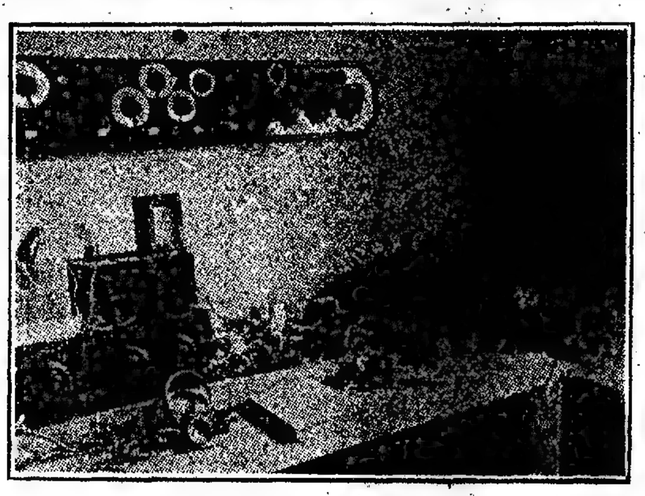

Aparato receptor de la estación 8 A. B.

Estas dos estaciones hicieron sus experimentos durante una semana de enero y otra de febrero, sin resultado satisfactorio completo, pues el día que una de ellas era oída, la otra no podía recibir a ésta y viceversa. Según la revista "Q S T", editada en Baltimore, estos ensayos debían proseguir.

La estación francesa 8 A B, era manejada por el señor León Deloy, y su antena, como se ve en el grabado, consiste en tres jaulas, de ocho alambres cada una, que irradian de un mástil central en su residencia en Niza. La parte superior de este mástil, que posee 10 metros de altura, se halla a 35 metros sobre el nivel del suelo, los otros mástiles, que no se ven en el grabado, poseen 25 metros de altura. En la extremidad externa las jaulas poseen 4 metros de diámetro, que disminuye hasta dos metros de diámetro en la extremidad que se halla sobre el edificio, las bajadas son también del tipo a jaula de 20 centímetros de diámetro.

El aparato receptor, que figura en el grabado correspondiente, es tipo americano, con triple circuito sintonizador. Examinando el grabado se nota el detector y su batería a la derecha del sintonizador, y sobre la caja se ve una etapa de amplificación de audiofrecuencia. El amplificador de radiofrecuencia de seis audiones, heterodina y magnavox a la derecha del grabado, no se usaron durante los experimentos.

El trasmisor del señor Deloy consta de dos audiones de 50 vatios, usados como resistencia de grilla, condensador de grilla, reóstato para los audiones antes mencionados, dos reóstatos conectados en cantidad para los audiones principales, condensadores fijos, un amperímetro de alta tensión, llaves, trasformadores de alta tensión (cuatro con los secundarios en serie, que emiten 5.000 voltios), conmutado en el circuito primario del trasformador. Los filamentos de los audiones de 250 vatios son encendidos por medio de un trasformador de reducción.

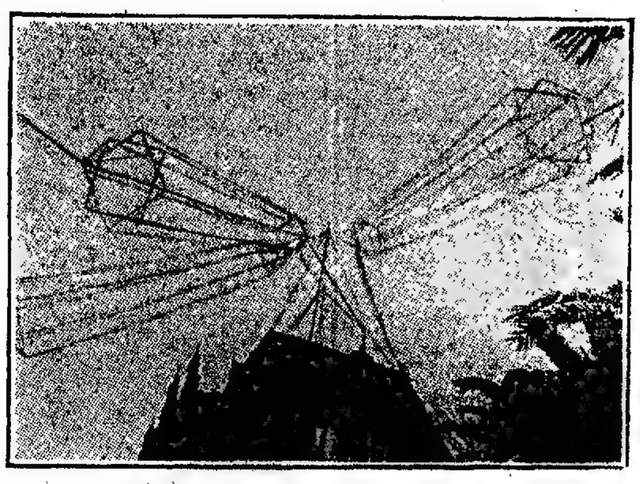

Antena de la estación francesa 8 A. B., situada en Niza

CAMARA DE SENADORES

REUNIONES EN MINORIA Y BREVE SESION EN MAYORIA

EL AUSENTISMO DE ALGUNOS SENADORES

MEDIDAS PARA OBTENER SU ASISTENCIA

SE PROPONE USAR DE LA FUERZA PUBLICA

UN ANIMADO DEBATE

Ayer, pocos minutos después de las 15.30, el presidente del Senado declaró abierta la sesión en minoría, con asistencia de los senadores Bravo, Gallo (Vicente C.), Garro, Linares, Llanos, Larías, Mora Olmedo, Saguier, Soto, Torino y Vidal.

Señor Bravo—El espectáculo que hoy ofrece la Cámara es idéntico al que ofrecía en sesiones anteriores. El Senado está una vez más en minoría, y sería inoficioso hacer las comprobaciones habituales por secretaría, de cuales son los senadores ausentes con aviso, con licencia, enfermos y otros que no pueden concurrir, debido a sus ocupaciones particulares.

Creo, por lo tanto, que ha llegado el momento de hacer efectiva la sanción que tomó el Senado en minoría en una de sus últimas sesiones.

En este sentido me voy a permitir solicitar del señor secretario se sirva dar lectura de la resolución adoptada en la sesión en que se resolvió citar a los señores senadores ausentes, por los diarios.

En ese momento ocupan sus bancas los senadores Gómez y Céspedes.

El secretario da lectura luego a la resolución mencionada, que publicó LA PRENSA oportunamente Los senadores Aybar Augier y Gallo (S.) entran en el recinto.

Señor Bravo — A mi juicio corresponde que el Senado en minoría proceda a hacer efectiva la aplicación de las multas sancionadas. En este sentido quiero que el honorable Senado sancione como multa para los señores senadores que no han concurrido la cantidad de 100 pesos moneda nacional.

Señor Céspedes — ¿Que no han concurrido a esta sesión o a todas?

Señor Bravo—A todos los senadores que no concurran a esta sesión y a las reuniones sucesivas.

Señor Céspedes—¿Esas multas se aplicarán desde el momento de su sanción?

Señor Bravo—Desde hoy para los senadores que no han concurrido a esta sesión y en adelante para los que persistan en su ausencia.

Señor Céspedes — ¿Sería desde el momento en que fué aprobada la moción del señor senador por la capital?

Señor Bravo—Si el señor senador propone que se apliquen multas desde el momento en que la resolución fué sancionada con mucho gusto lo acompañaré con mi voto. Pero entiendo que no se pueden aplicar con carácter retroactivo sino que se deben hacer desde hoy en adelante con los senadores ausentes, siempre que no consiga "quorum" el Senado.

El señor Llanos pregunta a la presidencia si hay algunos senadores en la casa, y que no hayan entrado al recinto.

Señor presidente—Se encuentran en la casa dos señores senadores, quienes han manifestado que van a entrar a sesión.

Señor Llanos—Precisamente iba a hacer moción previa a la formulada por el señor senador por la capital para que se invitase a los senadores que se encuentran en la casa para que entren al recinto.

Señor Aybar Augier—Pero que conste que esos senadores no van a entrar a invitación o por indicación del señor senador sino que entran para cumplir con su deber.

Señor Llanos—No he pedido informes al señor senador.

Señor Aybar Augier—Yo no he tratado de informar al señor senador, cuya presencia no me interesa.

Señor presidente—Los señores senadores del Valle y Soria hacen presente que teniendo conocimiento que se van a aplicar multas a los inasistentes, ante esa razón, resuelven no entrar al recinto.

Señor Llanos—Soy enemigo de solicitar para mis colegas la aplicación de medidas disciplinarias, pero entiendo que el acto con el silencio de la minoría no puede tolerar este espectáculo que no vacilo en calificar de vergonzoso, cualquiera sean los motivos que tengan los señores senadores que se niegan a entrar.

Si fuese rechazada la moción del señor senador por la capital, hago moción para que aquellos senadores que no han excusado su inasistencia, sean traídos por la fuerza pública para la sesión del martes próximo.

Señor Aybar Augier—No es para no formar "quorum"; es para no asistir a las sesiones. Para no autorizar con su presencia la consumación de un hecho que será recordado como una monstruosidad dentro de los anales parlamentarios.

Señor Linares—Es necesario, señor presidente, salir de esta situación lo más pronto posible. Yo no he sido de los que en el primer momento han creído que debíamos apelar a la aplicación de medidas extremas, establecidas en el reglamento. Pero nos encontramos ya en una situación que es necesario cortar de una vez. Es preciso volver a la regularidad por cualquier medio que sea.

Estoy dispuesto a acompañar al senador por la capital, pero me parece que la aplicación de una multa mayor sería el caso o bien el recurso de la fuerza pública.

Señor Aybar Augier — La propuesta del señor senador por la capital o sea la aplicación de multas entiendo que no modificará en manera alguna la actitud de los senadores reunidos, porque esta misma dignidad del alto cargo de senador, no admitirán en manera alguna la rectificación de su conducta.

Por otra parte, si hemos de tener en cuenta el procedimiento curialesco del senador por la capital, el derecho de solicitar la aplicación de las multas habría caducado porque el Honorable Senado se ha reunido ya dos veces después que fuera aprobada esa indicación.

En cuanto a la medida solicitada por el senador por Santiago del Estero o sea la compulsión por medio de la fuerza pública, es otra medida que no tendrá eficacia, salvo el caso, que no quiero concebir, que el Poder Ejecutivo tuviera la audacia, así repito, la audacia, la temeridad de llegar a deprimir la función del cargo de senador nacional. De manera que no estoy de acuerdo con ninguna de las dos indicaciones.

Señor Bravo — De todas las palabras pronunciadas sólo me referiré a las del señor senador por Salta. Quiero recordar que no se trata de una moción que me pertenezca. La resolución votada por el Senado en minoría, pertenece al Senado en minoría, y las resoluciones contenidas en ella, han sido tomadas de acuerdo con las disposiciones categóricas y precisas del reglamento.

El senador Bravo continuó en seguida su exposición, formulando nuevas declaraciones, y en esas circunstancias ocupó su banca en el recinto el senador González.

Señor Garro — No sé si el señor senador por la capital ha advertido que estamos ya en "quorum".

Señor Bravo — No lo había advertido.

SESION ORDINARIA

Señor presidente—Se declara abierta la sesión con 16 señores senadores presentes.

Luego de ser leída y aprobada el acta de la sesión anterior, el secretario dió cuenta de los asuntos entrados, acerca de los cuales ya informó LA PRENSA oportunamente. Entre ellos se leyó un proyecto de ley por el que se declaran en vigor dos duodécimos del presupuesto anterior para los meses de mayo y junio, que también, dimos a conocer ya con anterioridad.

SOBRE LOS DUODECIMOS

Señor Céspedes — Pregunta si hay otros asuntos entrados, porque iba a hacer una moción de orden en el sentido de que ese proyecto de duodécimos sea tratado sobre tablas y con preferencia a cualquier otro asunto.

Así también hace otra moción en el sentido que la Cámara resuelva tratar de la designación de las comisiones en la sesión del martes próximo, de acuerdo con lo manifestado por el señor senador Saguier.

Señor Saguier — ¡Mi indicación era para el martes próximo pasado! (Risas).

Señor Céspedes — Perfectamente. Pero yo sigo interpretando al señor senador. (Risas). Las dos mociones que formulo son lo más sencillas e inocentes.

Señor Bravo — Creo que las mociones presentadas por el señor senador por Mendoza son sencillas, pero no las creo inocentes.

Las mociones que yo iba a presentar tenían por objeto: primero, que el honorable Senado procediera inmediatamente a la designación de sus comisiones internas, y segundo, que una vez realizada la designación de estas comisiones, se constituyera en tribunal y lo comunicara a la Cámara de Diputados, a los efectos del reglamento establecido para los casos de juicio político.

Señor Céspedes — Expresa que por más inocente que haya sido su moción, es necesario tener en cuenta lo que ya se ha manifestado, de que hay algunos senadores que no desean tratar el asunto de la designación de las comisiones y que se debe respetar su deseo.

El reglamento dispone que las comisiones deben ser designadas por la mesa directiva, y estando enfermo el senador Malo, presidente provisional del Senado, debería postergarse esa designación.

Señor Linares — El primer asunto que debe tratar la Cámara es, sin duda, la constitución de sus comisiones internas, porque así lo manda en forma terminante el reglamento.

Aceptar otro temperamento es aceptar una maniobra que vendría a desvirtuar los procedimientos lógicos y regulares de este cuerpo, a lo que no estoy dispuesto a acceder con mi voto.

Señor Aybar Augier — Manifiesta que ha cumplido su propósito de no dificultar el "quorum" hasta que llegara el momento, pero como vé que se va de exceso en exceso, y para no caer bajo las medidas compulsivas pide permiso a la presidencia para retirarse del recinto.

OTRA VEZ EN MINORIA

Con la salida del senador Aybar Augier, el Senado queda otra vez en minoría.

Señor Céspedes — Hace moción para que se levante la sesión, y se retira de su banca.

Señor Bravo — La moción que acaba de formular el señor senador por Mendoza, que también se retira...

Señor Céspedes — Estoy presente...

Señor Bravo—... el señor senador, que vuelve al recinto, es de las que no se discuten; pero, con el permiso del señor senador por Mendoza, voy a decir dos palabras con relación a la situación en que queda la Cámara en este momento.

En la sesión anterior un señor senador propuso a la Cámara, reunida en minoría, una especie de transacción entre tres o cuatro senadores que estaban en antesalas, y diez, doce o catorce que estaban en el recinto. Esa transacción consistía en lo siguiente: que esos señores senadores entrarían a formar quórum, siempre que el Senado no procediera a la constitución de sus comisiones internas. La sola enunciación de una proposición semejante, de una especie de pacto o parlamento traído entre una fuerza que procedía en contra del Senado y que debía tener su aceptación o cumplimiento mediante la fuerza regular del Senado constituído en minoría, determinó un silencio de la Cámara, un silencio que todos los senadores interpretaron tal cual debía interpretarse. La proposición desbordaba sobre el decoro de la Cámara; hería los sentimientos y la susceptibilidad personal de los senadores y era una transacción indigna que debía protocolizarse y suscribirse en el recinto del Senado argentino. Como no era posible pronunciar un discurso en contra de la transacción, porque las modalidades personales no pueden ser corregidas con admoniciones verbales, ni es posible tampoco incorporar al concepto mental y espiritual de los hombres piedras fundamentales que no existen, porque la edificación se hace de abajo para arriba, y porque un viejo refrán nos enseña que a cierta edad no se pueden aprender ciertas cosas, me permití, para cortar el silencio dramático de la Cámara, pedir al señor presidente que se levantara la sesión. La sesión en minoría fué levantada, y hoy las sencillas e inocentes proposiciones del señor senador por Mendoza, traen después, so pretexto de los duodécimos, proyecto de un señor senador ausente de la Cámara, la realización, por vía indirecta, de la misma situación planteada en la sesión anterior; pero el Senado no ha de dar un paso en este sentido, no ha de dar un paso sin que se sientan por lo menos mis palabras, con objeto de que la Cámara no abandone la línea de rectitud, de dignidad y de decoro que le incumbe. Si el Senado entrara a proceder en esas condiciones, fuera o dentro del recinto, el Senado habría perdido pie en el último escalón de su marcha en las escabrosas peripecias constitucionales que está pasando; dejaría de ser el cuerpo representativo de las provincias argentinas y no sería más la rama dignificada por la acción inteligente y consciente de sus hombres en favor de los intereses generales, permanentes y fundamentales del país; sería un cuerpo para la declamación, para la farsa, para la mentira, donde tendrían asiderio, cabida y protocolización las corrupciones electorales, los trapicheos políticos y los enjuagues más deprimentes de la política argentina en los últimos tiempos.

Yo soy un adversario doctrinario y constitucional de este cuerpo, y mientras esté en la Cámara, mientras la representación exista, mientras sea indispensable la presencia de la Cámara de Senadores para cumplir el mecanismo constitucional de la sanción de las leyes y dar al país la legislación que el país reclama en los actuales momentos, yo he de ser un defensor del Senado.

Desde que la Cámara de Senadores como institución parlamentaria y constitucional desaparezca del mecanismo de la sanción de las leyes, pero deseo que desaparezca por los procedimientos legales, mediante la reforma de la Constitución, mediante las convenciones especiales reunidas a este efecto y mediante la voluntad y el consentimiento elaborado por la conciencia pública, pero traducido e interpretado en las convenciones encargadas de reformar la Constitución. Lo demás significa realizar en contra del Senado un "sabotage" clandestino en contra de esta institución, una obra de destrucción y de desmedro para después venir a abrir en el recinto la bandera del decoro, de la defensa de las instituciones y otras cosas por el estilo.

El señor senador por Santa Fe, doctor Caballero, en un discurso que pronunciara en sesión pasada, afirmó categóricamente que él contribuiría, con su presencia, a pesar de su opinión contraria, a las reformas sancionadas por la Cámara, a formar "quorum", y el señor senador Caballero ha estado siempre ausente de su banca.

Los señores senadores comprenderán, y algunos de ellos hacen manifestaciones tan curiosas como las que acaba de hacer el señor senador por Tucumán antes de retirarse, diciendo que lo hace porque considera que la sanción de esas reformas, incorporadas al reglamento por la voluntad de todos los señores senadores concurrentes, es deprimente para el cuerpo. Pero si es el Senado el que lo ha resuelto, en sesión pública, lo ha resuelto por el voto del grupo más numeroso de esta Cámara, el grupo radical, que no es el ausente, diré así, sino el grupo radical presente.

Bien, señor presidente. Yo no sé qué va a resolver la minoría en presencia de esta nueva situación que se plantea. Yo he sido el iniciador de la proposición sancionada en la última sesión y he tenido la suerte de ser acompañado por la unanimidad de los señores senadores presentes en el recinto. Yo represento, dentro del cuerpo, también una minoría, y tengo que desempeñar este curioso papel de una suplencia, quizá anteponiéndome a los deseos y empuje de energía del resto de los señores senadores. Declaro, señor presidente, que estoy dispuesto a contribuir con mi presencia y con mi voto a todas las medidas que tengan por objeto regularizar el funcionamiento del Senado; pero declaro también que, después de lo ocurrido con la proposición que votara el Senado y que tuve el honor de presentar, me abstendré de hacer ninguna otra proposición para asegurar el funcionamiento de la Cámara. Que la responsabilidad de las medidas que se tomen recaiga sobre el resto de los señores senadores; que ellos sepan afrontar también, por su parte, la responsabilidad de iniciativas semejantes.

Y con esto, señor presidente, no quiero decir otra cosa sino que, en lugar de ser una lanza en actividad, pasaré al cómodo papel de ser una modesta lanza en la panoplia.

Señor Céspedes — Hace algunas aclaraciones personales a las manifestaciones del señor Bravo.

Quiero que se sepa que no es una de las personas a que se ha referido en su discurso el senador por la capital.

Cree que están primero los intereses generales, los intereses del pueblo, que los intereses partidarios, esencialmente políticos, que han inspirado las medidas tomadas por la Cámara referentes a la reforma del reglamento.

Ha asistido a esta sesión, y si ha propuesto esas mociones, como lo vuelva a repetir, por más inocentes que le parezcan al señor senador por la capital, lo ha hecho con toda buena fe y porque entendía y entiende que constituyen la base principal para que el Senado tuviera "quorum" y regularizara sus sesiones. Por lo demás, agregó, no votaré ninguna medida compulsiva contra los señores senadores ausentes y, por consiguiente, voy a retirarme.

El presidente levanta la sesión en minoría.

LOS ESPAÑOLES EN LA ARGENTINA

Su acción en favor de España

GESTIONES DE UNA SOCIEDAD GALAICA

La sociedad agraria y de cultura constituída en ésta por españoles nacidos en el partido de Corcubión, provincia de Coruña, se ha dirigido al ministro de Trabajo, Industria y Comercio de España, que es a la vez senador por dicha provincia, para interesarlo en la "solución de los graves e interesantes problemas de orden económico, industrial y cultural que desde remotos tiempos vienen siendo el constante anhelo y la profunda preocupación" de sus compatriotas.

Al mencionar las necesidades de la región, la exposición al ministro señala la construcción del ferrocarril Coruña - Corbaillo - Corcubión, "cuyo proyecto — dice — se remonta a largos años; pues ya en nuestra niñez se nos hablaba de aquél y se nos prometía su inmediata realización, sobre todo en vísperas electorales."

Respecto al orden cultural—añade la solicitud—es digno de admiración, y por eso lo mencionamos, el colegio de segunda enseñanza establecido, con todos los adelantos modernos, en la Villa de Cés, debido a la filantropía del emigrado español señor Blanco. Son incalculables y de inmenso valor moral los beneficios que un día ha de reportar la Escuela de Artes y Oficios que se está construyendo en Corcubión, gracias a la magnanimidad del señor Carrera, fallecido recientemente en esta República. Y acidentalmente citaremos también, por su importancia el legado benéfico del doctor Emilio Alonso, con destino a la construcción y sostenimiento de un hospital en la misma Villa de Corcubión.

Después de señalar estas iniciativas del sentimiento patriótico de los hijos de Corcubión que viven y trabajan fuera del lugar de su nacimiento, pero interesados siempre por la prosperidad y el progreso de su patria, la nota enviada al ministro de Trabajo, Industria y Comercio de España añade:

Urge, pues, vuestra más amplios horizontes y consigamos que los cuidados que el Estado dispensa, a veces con prodigalidad, los dedique también a los pueblos que, como los del partido judicial de Corcubión, jamás participaron de las ventajas del presupuesto de la Nación, al que todos contribuímos con entusiasmo y desprendimiento para engrandecer a España.

En instrucción primaria nos permitimos brindar a V. E. el vivo ejemplo de las escuelas hispanoamericanas del Valle Miñor, cuya organización está a la altura de los centros de enseñanza de su clase y que los gallegos emigrados citamos con orgullo como exponente de lo que se hace desde América por nuestra querida tierruca.

Se hace luego una crítica a la forma en que se provee a la instrucción pública en España, considerándosela deficiente y desculdada, razón por la cual "la casi totalidad de los que llegan a estos países hospitalarios — dice la nota — tienen que ocuparse en trabajos rurales y corporales por falta de instrucción y preparación intelectual adecuada al estado de cultura a que han llegado hoy los pueblos americanos y de la que disfrutan las colectividades extranjeras que tienen asiento en el Nuevo Mundo."

Termina la exposición de la sociedad Agraria y Cultural, expresando su confianza en que sean escuchadas las aspiraciones que dejan consignadas.

NOTAS DE ARTE

EL MONUMENTO A RIVADAVIA

DE ALBERTO LAGOS

Como oportunamente lo anunciáramos, en el salón Müller se halla expuesto el boceto que la comisión pro monumento a Bernardino Rivadavia le encomendara al escultor Alberto Lagos. Semejante distinción no puede ser más halagadora para quien, como Lagos, ha dado muestras, desde su iniciación, de cualidades estimables de laboriosidad e inteligencia. Hombre joven, no ha llegado a la madurez creadora, ni ha tenido tiempo de manifestarse plenamente. Las obras que de él se conocen pueden justificar esperanzas para un futuro no lejano, mas no autorizan hoy un elogio rotundo. Es un peregrino en plena marcha al que le falta todavía un buen trecho antes de alcanzar la meta anhelada.

El boceto de referencia confirma el juicio que dejamos expresado; puede aceptarse como un estudio, como un ensayo que el artista realiza para perfeccionarse a sí mismo. Pero dista mucho de ser una obra definitiva, de esas que se cuentan como una suprema manifestación estética.

La impresión de conjunto no es favorable; faltale la severa grandiosidad que la vida y la obra de Rivadavia exigen entrando al examen de detalle — al precario examen que de un boceto es dable hacer — descubrimos huellas, influencias notorias de artistas consagrados y que aun obsesionan a Lagos.

La comisión pro monumento no ha expresado los motivos que ha tenido para aceptar este boceto. La crítica y el público ilustrado se han manifestado de muy distinta manera en estos últimos días. Se ha asistido a una suerte de veredicto popular, entusiasta y enérgico, como hace tiempo no se veía entre nosotros para con las cosas del espíritu. En esa veredicto los sufragios no han sido para el boceto de Lagos.

EXPOSICION HECTOR NAVA

Las obras pictóricas que expone Héctor Nava en la galería Müller representan una labor considerable. Telas de grandes dimensiones, casi todas, están en su mayor parte dedicadas a la figura y a escenas en que con ella se une el paisaje. Las dimensiones de estas figuras son considerables y como en los cuadros de caballete, que deben contemplarse desde reducidas distancias, no es admisible una representación por medio de manchas de color o la sumaria ejecución que suele emplearse en los de mucha menor escala: queda pues obligado el pintor a estudiar a fondo por lo menos figuras del primer plano, a reproducir con cuidado los detalles de las fisonomías, vestimenta y accesorios, y es así como ha procedido acertadamente Héctor Nava en sus obras. Las figuras principales están por consiguiente tratadas con un detenimiento que se acerca a lo que exige el retrato y aun podría decirse que bastantes de estos cuadros son únicamente retratos en los que el paisaje y las figuras secundarias hacen el efecto de un fondo.

Nava no se ha distraído buscando ambientes diversos, tipos o escenas que se aparten mucho de cierto recinto; él ha circunscrito el de la obra que ha expuesto. Toda ella, desde luego, y hecha excepción de una vista de Florencia (Plazza de la Signoria) tiene por teatro una misma región del mediterráneo. Por lo visto sus telas atraen a los pintores argentinos, ya que de las Baleares, donde algunos compatriotas han ido a buscar modelos o inspiraciones, ha pasado éste, Héctor Nava, a la menos frecuentada Cerdeña. De él, pues, tenemos una versión gráfica, colorida, de la hermosa isla que tan disputada fuera por los pueblos que en diversas épocas han aspirado al dominio de las regiones mediterráneas.

No hay duda de que un escenario nuevo o poco conocido ofrece al artista grandes atractivos; a los que se agrega la curiosidad pública. A pesar de la tendencia a la uniformidad que van buscando los pueblos modernos, la actual población de Cerdeña conserva mucho de lo propio, de lo diferente a todo lo de las demás regiones circundantes; ofrece, en arte, el elemento variado y pintoresco que ya ha desaparecido casi por completo en aquéllas. Los tipos que pinta Nava tienen, pues, ese carácter y lo acentúa el aspecto del accidentado suelo de la grande isla y las construcciones de otras épocas: extrañas y vetustas.

Por lo que muestran estos cuadros, Héctor Nava ha realizado sensibles progresos desde la fecha de su anterior exposición, desde hace unos dos años. Su modo de pintar se advierte firme, vigoroso; empasta fuertemente. Dibuja bien y disimula su dibujo por la fusión de los colores, acercándose a la manera impresionista. Hay en él sentimiento del color y su armonía. Sus conocimientos serios de la perspectiva lineal le permiten abordar con felicidad los asuntos de figuras y construcciones, colocadas en diferentes planos. Algunas de sus composiciones están, a este respecto, ideadas y traducidas con equilibrio y habilidad; en la perspectiva aérea no lo encontramos siempre tan acertado. En cuanto a la expresión de la figura humana, acemos a Nava la observación de que en no pocas de los cuadros la representa en un estado de inmovilidad; como si se la hubiera colocado de modelo para el retrato, como delante de la máquina fotográfica. Y en verdad—creyéndola capaz de representarla o movida por la pasión, o, a lo menos, bien tranquila, revelando algún pensamiento—nos atreveríamos a estimularlo en este sentido. Desearíamos verlo también con menos pesadez, con mayor firmeza en determinadas partes de su pintura.

FLETES MARITIMOS

CONTRATOS Y COTIZACIONES

Algo más animado se notó en estos días el mercado de fletes marítimos para el trasporte de cereales. Sin embargo, se observa algún retraimiento para contratos de carga en los meses futuros, debido a la desorientación que existe respecto a las perspectivas del mercado de cambios, el cual está expuesto a sensibles variantes en momentos como el presente, en que se trata de gestionar un nuevo arreglo sobre el pago de las reparaciones.

Durante los últimos siete días se contrataron 12 bodegas marítimas, incluso las de dos veleros, en su mayor parte para zarpar en el corriente mes por tonelada. En conjunto fueron contratadas 72.000 toneladas.

SOCIEDAD RURAL ARGENTINA

LOS IMPUESTOS EN BUENOS AIRES

Prolongación de una línea férrea

OTRAS NOTICIAS

La Sociedad Rural Argentina, entendiendo que es su deber velar por los intereses de la ganadería y la agricultura, resolvió entrevistar al ministro de Gobierno de Buenos Aires, para pedirle que adopte las medidas del caso en el sentido de evitar el cobro de algunos gravámenes que han sido resistidos en la provincia de Buenos Aires.

Al efecto, en la tarde de ayer, una delegación de la comisión directiva se entrevistó con el titular de la cartera mencionada e hizo entrega a éste de un extenso memorial fundamentando un petitorio para que haga cesar este estado de cosas.

—

El consejo directivo de la Confederación de Sociedades Rurales, ha considerado los antecedentes relativos a las gestiones que realizará ante la empresa del ferrocarril Central Buenos Aires para obtener la prolongación hasta los Mataderos de Liniers de la línea por la que se conducen a la estación Lourdes ex La Villa, los ganados de las provincias del litoral.

El vicepresidente de la Confederación de Sociedades Rurales, señor Isidoro A. Rodríguez, que forma parte de la comisión especial designada por el gobierno de Entre Ríos para activar la realización de esta obra, informó ayer ampliamente del estado de esas gestiones a raíz de lo cual el consejo directivo designó una subcomisión compuesta por los doctores Pascual Palma, Mariano de Ezcurra y señor Isidoro A. Rodríguez para que oportunamente tomen la intervención del caso.

—

Por unanimidad de votos, el consejo directivo aceptó la solicitud de incorporación a la Confederación, formulada por la Sociedad Rural de Chubut.

—

Con motivo de una invitación del gobierno de Suecia, se ha designado a los señores Rolando E. y Vicente R. Casares, para que representen a la Confederación de Sociedades Rurales en la exposición y congreso agropecuario que se realizará en la ciudad de Gottenburgo.

—

Fueron designados los doctores Juan Balestra, Mariano de Ezcurra, Arturo Idoyaga Molina, Toribio Sánchez y señores Isidoro A. Rodríguez y Enrique T. Sojo, para que representen al consejo directivo en la asamblea de ganaderos que se efectuará el 29 del corriente en la ciudad de Gualeguaychú, por iniciativa de la Sociedad Rural local.

—

Con motivo del fallecimiento del doctor Ramón Bidart, la Sociedad Rural Argentina, recibió un cablegrama de la Sociedad Nacional de Agricultura, que dice:

"El directorio de la Sociedad Nacional de Agricultura a moción del doctor

BOLETIN TELEGRAFICO DEL EXTERIOR — EXCLUSIVO PARA "LA PRENSA" DE SUS CORRESPONSALES

LA CONFERENCIA DE LAUSANA

CRONICA DE RAMON DE FRANCH

EL ASUNTO DE LAS DEUDAS OTOMANAS

(Especial para LA PRENSA)

LAUSANA, junio 9—La conferencia flota hoy en las tranquilas aguas del lago Leman. Los delegados y periodistas, secretarios y taquígrafos, huéspedes de las autoridades del cantón de Vaud, pasan la jornada a bordo de un magnífico vaporcillo de recreo, admirando las bellezas de este pequeño mar, bordeado por las costas de Suiza y de Francia, sobre las cuales se levanta majestuosa la cordillera alpina.

Ha sido éste, un espectáculo sólo para los hombres, no habiéndose invitado a ninguna señora, con gran disgusto por parte de las diversas esposas, hijas y amigas de los conferenciantes que hubieran querido acompañarlos.

Favorecidos por un tiempo espléndido, todos los excursionistas se manifiestan en el mejor de los espíritus, pero en medio del buen humor reinante se adivina que la procesión va por dentro.

En efecto, la aguda cuestión del pago de los cupones de la deuda otomana sigue preocupando seriamente a los jefes de las delegaciones aliadas y turca. Mientras los primeros indican haber recibido instrucciones de los gobiernos respectivos, para la inclusión en el tratado de la cláusula que ratifique sin reservas el decreto Mouharrem, salvaguardando así los intereses legítimos de los portadores de títulos otomanos, Ismet bajá confirma las noticias de Angora, publicadas ayer, diciendo que el consejo de comisarios, bajo la presidencia de Kemal bajá, decidió mantener íntegramente el punto de vista turco, que consiste en obtener de los aliados seguridades que permitan con toda libertad llegar a un acuerdo con los interesados en el pago de los cupones, sin imponer cláusulas que no puedan ser derogadas, en el tratado de paz, que harían luego imposibles las negociaciones directas entre el gobierno turco y sus acreedores.

Los señores Rumbold y Montagna y el general Pellé, en una breve reunión que celebraron esta mañana, antes de embarcarse, acordaron romper de una vez esta situación absurda que mantiene a la conferencia en suspenso hace más de una semana, convocando a los delegados turcos para mañana a las 11, con objeto de decirles la última palabra, que deberán aceptar o rechazar.

No sabemos cuál será esa "última palabra", inclinándonos a creer que no existe en el fondo, por una parte ni otra, la más remota intención de provocar una ruptura; pero es preciso recordar que esta dichosa conferencia para la paz en el Oriente, empezó el 20 de noviembre de 1922, siendo necesario terminarla pronto, pues empiezan ya a notarse los efectos desmoralizadores de la incapacidad que los diplomáticos de Lausana han demostrado hasta ahora para llegar a un acuerdo sobre las cuestiones verdaderamente graves y de las tácticas dilatorias empleadas durante toda la conferencia.

Ya las pequeñas potencias no respetan a las grandes, y mientras Venizelos amenaza firmar un tratado por separado con Turquía, si no se concluyese en seguida el tratado general, alegando que Grecia no puede seguir manteniendo su ejército en pie de guerra, la delegación yugoeslava protesta contra cierto número de las cláusulas territoriales, económicas y financieras, amenazando con retirar su adhesión, en vista de que no se protegen debidamente los intereses de su país.

Los norteamericanos, que empezaron hace días las negociaciones directas con los turcos, con miras de restablecer las relaciones diplomáticas y comerciales, no quieren de ninguna manera intervenir o perjudicar la labor general de la conferencia, pero el delegado Mr. Grew tiene plenos poderes para negociar y firmar el tratado con los plenipotenciarios turcos de Lausana, y tampoco quisiera tener que esperar hasta el día del juicio.

Una de dos: o los diplomáticos aliados y turcos se ponen de acuerdo inmediatamente, o esta conferencia se desmoronará por el cansancio y aburrimiento de todos sus componentes

RAMON DE FRANCH.

LAUSANA, junio 9 (United)—Los representantes aliados han recibido instrucciones de sus respectivos gobiernos, sobre la situación a que se ha llegado con respecto de la deuda otomana.

Los delegados aliados celebraron una conferencia.

Se entiende que Francia e Inglaterra insistirán en que Turquía pague los intereses en libras esterlinas y no en francos franceses, pero se sabe también que Inglaterra está dispuesta a hacer algunas concesiones con respecto a la forma de los pagos.

ESTADOS UNIDOS

LIMITACION DE ARMAMENTOS

Proyecto de nueva conferencia

WASHINGTON, junio 9 (United)—Los senadores Curtiss, Borah y Herfield han expresado la idea de que se debe convocar a otra conferencia del desarme, análoga a la que se efectuó en Wáshington, la que trataría de la limitación de los submarinos, fuerzas aéreas y gases venenosos.

El senador Borah, refiriéndose especialmente, a los preparativos navales y aéreos que hace Gran Bretaña, dijo:

La competencia por los armamentos ha vuelto a iniciar. Los Estados Unidos deben hacer algo para impedir su continuación

Aunque la actitud del gobierno no ha cambiado sensiblemente, se admite que la opinión favorece una nueva y mayor reducción de los armamentos.

Se señala el hecho de que la reciente conferencia panamericana ha demostrado claramente que el sentimiento público debe predominar sobre la política del gobierno.

EL PROHIBICIONISMO A BORDO

Protesta noruega

CRISTIANIA, junio 9 (United) — El gobierno de Noruega dirigió una nota a los Estados Unidos protestando contra la decisión de la corte suprema de Wáshington que pone en vigor la prohibición de introducir licores dentro del límite de las aguas territoriales.

PARIS, junio 9 (United) — El gabinete resolvió llevar adelante conversaciones diplomáticas con los Estados Unidos respecto de la reglamentación sobre los licores, tratando de llegar a un acuerdo.

Mientras tanto, no se ejercerá ninguna clase de represalias.

NUEVA YORK, junio 9 (Havas) — La nueva reglamentación relacionada con la prohibición de consumo de licores a bordo de los buques, entra en vigor hoy, a media noche.

UN DISCURSO DE HARDING

Contra la política de aislamiento

NUEVA YORK, junio 9 (Havas)—Comunican de la ciudad de Wilmington, Estado Delaware, que el presidente Harding, en un banquete dado hoy en su honor, pronunció un discurso sensacional porque indica la intención de modificar la política norteamericana actual en un sentido más conforme con el estrechamiento de relaciones mundiales y con la cordialidad humana, en vez de mantenerse como en estos últimos tiempos retraídos de la acción general de las potencias.

El presidente Harding, con lenguaje franco y sin vacilación dijo entre otras cosas:

Considero que los Estados Unidos no pueden ya quedar aislados en el mundo. No seríamos felices como pueblo, los Estados Unidos, dijo, si el mundo civilizado estuviese constantemente en angustia e inquietud.

Yo quiero ver a los Estados Unidos seguir asegurando su presente y futuro, pero quiero también verlos ejercer toda su influencia en interés de la paz del mundo.

LAS CONCESIONES CHESTER

Propósitos de la compañía

NUEVA YORK, junio 9 (United)—Frederick Blackhall, vicepresidente de la Otoman American Development Co., manifestó hoy que se embarcará en breve para Turquía en compañía de varios ayudantes para proseguir los trabajos de ingeniería comenzados.

La compañía mencionada es la que tiene en su poder las famosas concesiones Chester.

Blackhall ha manifestado que las obras se prosiguen tan rápidamente como es posible, agregando que la compañía ha aceptado y firmado en definitiva las concesiones en la semana terminada hoy.

Dijo Blackhall que no se inquietaba por las diferencias diplomáticas suscitadas entre Turquía y los aliados, y agregó que correspondía al gobierno de Angora cumplir con su deber.

LA EXPEDICION AMUNDSEN

Condiciones de los aeroplanos

NUEVA YORK, junio 9 (United)—La Cámara Aeronáutica de Comercio, anunció hoy que los aeroplanos con los cuales el explorador Amundsen tratará de volar hacia el polo Norte, fueron probados, y que, después de dichas pruebas, fueron considerados en excelentes condiciones.

La Cámara ha negado las informaciones procedentes de Berlín, según las cuales se había empleado un modelo alemán viejo y usado, citando en apoyo de sus manifestaciones en contrario, lo expresado por el piloto Oskar Omdal y por el técnico Harry Larsen, quienes declararon que el motor era nuevo y perfecto.

PARTIDOS DE POLO

NUEVA YORK, junio 9 (Havas) — La American Polo Association, anuncia que los encuentros anuales de polo entre los representantes de los ejércitos norteamericano e inglés, serán inaugurados en la primera semana del mes de septiembre próximo, en Meadowbrook (Longisland).

LOS VUELOS SOBRE EL CANAL DE PANAMA

WASHINGTON, junio 9 (Havas)—El Departamento de Guerra anuncia que el gobierno de Panamá está autorizado para que los aeroplanos del citado país puedan volar sobre el canal, pues según anuncia el mismo departamento, al presentar la referida solicitud, el gobierno de Panamá puso de relieve que no deseaba cometer acto alguno que pudiera afectar las defensas del canal.

Viaje de un diplomático chileno

NUEVA YORK, junio 9 (Havas) — El doctor Agustín Edwards se embarcó a bordo del "Olympic" para Londres donde se hará nuevamente cargo de su puesto como ministro de Chile ante el gobierno de la Gran Bretaña.

Marinos en viaje

NUEVA YORK, junio 9 (United) — En el vapor "Western World" se dirigió a Río de Janeiro el comandante W. M. S. Pears, para unirse a la misión naval norteamericana que presta sus servicios en el Brasil.

A su vez se trasladó a Santiago de Chile el capitán Arthur W. Sears, designado agregado naval a la embajada de los Estados Unidos en ese país.

El problema de los salarios

CHICAGO, junio 9 (Havas) — La compañía ferroviaria Pennsylvania Railroad acordó aumentos de salarios a 112.000 empleados, lo que representa un aumento total de ocho millones y medio de dolares por año

---

YUGOESLAVIA

POLITICA EXTERIOR

Un discurso de Ninchith

LA PEQUEÑA ENTENTE

BELGRADO, junio 9 (Havas)—Hablando ante los miembros que forman la representación nacional de Grecia, el ministro de Relaciones Exteriores, señor Ninchith, puso de relieve la importancia que reviste el grupo de la pequeña "entente" para el mantenimiento de la paz.

El señor Ninchith declaró que los intereses de Polonia son idénticos a los de Serbia, y, por consiguiente, dijo, es imposible hablar de la pequeña "entente" sin mencionar a Polonia.

Refiriéndose a continuación, al desarrollo de la conferencia de Lausana, el orador manifestó que era imposible que el gobierno serbio aceptara las modificaciones incluídas en las cuestiones que fueron arregladas con anterioridad entre Serbia y Turquía, agregando que Serbia firmará la paz únicamente con la reserva de que las cláusulas económicas y financieras serán excluídas del tratado.

Al aludir a las relaciones que existen actualmente con Italia, el señor Ninchith manifestó que los intereses de Serbia exigían el mantenimiento de las relaciones amistosas entre ambos países, con objeto de salvaguardar los acuerdos celebrados.

Mientras nuestras relaciones con los Estados vecinos mejoran, dijo el señor Ninchith, las dificultades surgidas entre Serbia y Hungría persisten en el mismo estado.

Los incidentes se reanudan periódicamente, y no existe ninguna prueba de buena voluntad en el sentido de mantener las relaciones de buena vecindad.

BELGICA

LA VISITA DEL REY DE NORUEGA

(Especial para LA PRENSA)

BRUSELAS, junio 9—El rey Haakon, de Noruega, fué recibido ayer solemnemente por el gobierno y autoridades locales de esta capital.

Por la noche el rey Haakon asistió al gran banquete de gala que el rey Alberto le ofreció en el palacio real.

EL ASUNTO DE LA UNIVERSIDAD DE GANTE

(Especial para LA PRENSA)

BRUSELAS, junio 9—Los políticos esperan ansiosamente la votación del Senado concerniente a la Universidad de Gante.

Se dice que si el Senado rechaza la "flamenquización" de la Universidad, los flamencos se negarán a votar el proyecto militar, lo que provocaría la caída del actual ministerio.

EL COMPLEJO PROBLEMA DE LAS REPARACIONES

LA TESIS FRANCO-BELGA RESPECTO A LA NOTA ALEMANA

ACTITUD BRITANICA--SOBRE LA RESPUESTA ALIADA

LA OFERTA JUZGADA EN ALEMANIA--UN DISCURSO DE CUNO

EN LA REGION DEL RUHR--TROPAS BRITANICAS EN DUSSELDORF

EN LA ZONA OCUPADA

BERLIN, junio 9 (United) — La artillería británica y algunos regimientos de infantería de la misma nacionalidad entraron hoy en Dusseldorf.

BERLIN, junio 9 (United) — El gobierno había recibido avisos previos de que tropas inglesas se dirigían a Dusseldorf, y al principio se creyó que sólo se trataba de una simple demostración, pero actualmente hay noticias evidentes de que los ingleses proceden a ocupar la parte Sur del Ruhr, dejando a los franceses y belgas en el Norte.

Se hacen averiguaciones en Colonia para tratar de saber a qué obedece dicha medida.

BERLIN, junio 9 (United) — Informaciones de Dusseldorff hacen saber que una batería belga y otra británica han llegado a dicha cuidad, para tomar parte en la exposición caballar que allí se realizará.

Esta noticia ha causado gran tranquilidad en esta capital.

En fuentes gubernamentales se cree que la versión de una exposición caballar despeja el misterio, aun cuando todavía se duda sobre si esto envuelve o no el comienzo de la participación británica en la ocupación del Ruhr.

Las autoridades británicas en ésta no cuentan con información alguna sobre el particular, lo que es considerado como significativo, por cuanto, según una información recibida, los franceses se están preparando para evacuar Neetwig y Werden, entre Dusseldorff y Essen.

DORTMUND, junio 9 (United)—La policía alemana local se apoderó hoy de un gran cajón de dinamita y de cierto número de armas destinadas a un complot terrorista.

ESSEN, junio 9 (United)—Los desocupados formularon nuevos pedidos y amenazan con provocar una revuelta si no son atendidos

---

ACTITUD DE LOS ALIADOS

(Especial para LA PRENSA)

BERLIN, junio 9—La prensa manifiesta que las apreciaciones que se han hecho acerca de la última nota alemana, demuestran que la situación del gabinete presidido por el doctor Cuno está temporalmente asegurado

El acuerdo que se prestó a esa nota, aunque con ciertas limitaciones, incluyendo a los miembros del partido nacional y los demócrata-socialistas, no importa la expresión de una confianza incondicional, sino más bien que ninguno de los partidos de oposición cree que por sí solo podría dar una orientación distinta a la política exterior y a la solución del problema de las reparaciones.

Los demócrata-socialistas se mantienen a la expectativa, debido a que el día que fué publicada la nota, el ministro de Finanzas, señor Hermes, anunció en el Reichstag que las nuevas contribuciones afectarán principalmente a los ricos. Las garantías ofrecidas en la nota están inspiradas en la misma idea.

Se cree, sin embargo, que la realización de este plan de garantías será acompañado de nuevas cargas sobre la vida económica que importarán el mantenimiento de los actuales precios.

Por esto motivo se estima que se producirán nuevas alzas en el costo de la vida y se solicitarán nuevos aumentos de jornales, todo lo cual mantiene la intranquilidad en los espíritus.

Resumiendo todas estas circunstancias, la prensa estima que la última nota suavizará tal vez la política exterior, pero conducirá a que se produzca una nueva crisis.

FELIX BAGEL.

PARIS, junio 9 (United) — El embajador belga conferenció con M. Poincaré sobre la nota alemana.

Se entiende que las conversaciones en Roma, París, Londres y Bruselas entre los representantes aliados progresan, pero no se espera que se produzca novedad alguna antes de la semana próxima.

PARIS, junio 9 (United)—M. Poincaré notificó a Inglaterra, Italia y Bélgica que está dispuesto a firmar una contestación colectiva, siempre que ésta exija al gobierno de Berlín que ordene la terminación de la resistencia en el Ruhr.

PARIS, junio 9 (United) — En la nota de Poincaré a los aliados dice que la cesación de la resistencia en el Ruhr sería el primer paso antes de discutir o contestar la nota alemana.

Deja a Gran Bretaña libertad para tomar cualquier decisión posterior respecto a las proposiciones, y evita la desaprobación por el gobierno francés de la política que hasta ahora ha seguido, pues, tal desaprobación tendría repercusión en las futuras negociaciones.

El presidente Millerand pidió a lord Robert Cecil que explicara la misma tesis al gabinete británico, e insistió en que Francia no puede abandonar el Ruhr hasta que haya sido pagada.

ACTITUD BELGA

BRUSELAS, junio 9 (Havas)—Entrevistado por el corresponsal de la Agencia Havas, referente a la opinión que se ha formado con respecto a la nueva nota alemana, el jefe del gabinete belga, M. Theunis, declaró que es necesario que toda Europa sepa que la política que sigue el gabinete belga se concreta tan sólo a llevar el gobierno de Alemania a cumplir normalmente las obligaciones a que se sometió de acuerdo con el tratado de Versalles.

La paciencia y la energía de Francia y de Bélgica, añadió M. Theunis, se seguirán el éxito en la empresa emprendida.

Por su parte, el ministro de Relaciones Exteriores, M. Jaspar, declaró al corresponsal que la política belga es pacífista y benévola y que Bélgica siempre se hallará al lado de Francia y de Inglaterra, siendo su acción en la voluntad propulsora de mantener la independencia del país.

EN ALEMANIA

PARIS, junio 9 (United) — El canciller Cuno pronunciará hoy un discurso en Munster, dirigiéndose a los representantes de la prensa, en el cual declarará que la resistencia pasiva debe continuar

---

BERLIN, junio 9 (United) — El canciller doctor Cuno, llegó hoy a Munster en su viaje de inspección por la frontera de la zona ocupada y fué recibido entusiastamente. Los representantes del grupo nacionalista pidieron que el canciller cesara sus negociaciones con Francia y se hiciera cargo de la defensa. Además pidieron convertir la resistencia pasiva en resistencia activa.

El doctor Kreuchmann, al dirigirse al canciller, dijo lo siguiente:

Los jóvenes que aquí se hallan expresan su deseo de que usted sea más severo. Los que aquí estamos somos la piedra angular del pueblo, y estamos preparados para convertir en cualquier momento la resistencia pasiva en una resistencia activa. Todos están preparados, no solamente para sacrificar su propiedad y sus trabajos, sino también para ofrecer su libertad y su familia para ello.

El gobierno ya ha negociado y ha accedido a mucho. Sabemos que estamos con nuestras espaldas apoyadas contra la pared, y todo el pueblo alemán bien lo sabe. No es posible retirada alguna. Las necesidades unen a los pueblos. Pedimos y aguardamos hechos.

El canciller contestó así:

Si ustedes estuvieran en mi lugar y tuvieran que soportar día a día y hora por hora, la responsabilidad de todo, se hallarían imposibilitados para obrar de la misma forma que lo que mi gobierno ha hecho, y con lo todavía deberá obrar. El gobierno proseguirá una política de fidelidad y de honestidad

---

COMENTARIOS

LONDRES, junio 9 (Havas) — Ocupándose de los comentarios que se hacen en todos los círculos políticos respecto de la nueva proposición enviada por el gobierno alemán a los aliados, el "Daily Telegraph", en su edición de la fecha, encara la probabilidad de que se realice una reunión previa de parte de los aliados para discutir esas proposiciones y formular una contestación común en la cual quedarían terminantemente definidas las condiciones bajo las cuales sería posible iniciar nuevas negociaciones.

LONDRES, junio 9 (Havas) Refiriéndose a las discusiones motivadas por el envío de la última nota alemana, "The Times" dice que es de esperar que Francia, consciente de la cooperación cordial de parte de Inglaterra, aceptará la proposición británica y consentirá en examinar los ofrecimientos alemanes.

PARIS, junio 9 (Havas) — Refiriéndose al discurso pronunciado por el jefe del gabinete británico ante el Senado, el diario "Le Temps" dice que el señor Mussolini habló de un modo notable y demostró haber comprendido la importancia primordial que reviste la cuestión de la resistencia pasiva por parte de Alemania en la región del Ruhr.

Como los gobiernos de París y Londres se hallan completamente de acuerdo sobre esa cuestión, todos los ojos se dirigen ahora hacia Londres, de donde depende la posibilidad de emular una contestación común a Alemania diciéndose simplemente que la resistencia pasiva en el Ruhr será suspendida inmediatamente.

No se trata de proteger las decisiones británicas sobre el fondo de la nota alemana sino de lograr a Inglaterra que se sirva hacer algo que permita entablar una discusión al respecto

---

ESPAÑA

PROBLEMAS SOCIALES

SE AGRAVA EL CONFLICTO EN BARCELONA

Intransigencia patronal

MADRID, junio 9 (United) — Comunican de Barcelona que se agrava allí la situación creada por la huelga de trasportes, habiéndose plegado a ella los descargadores y algunos otros gremios afines. Los actos de "sabotage" se producen con alarmante frecuencia.

MADRID, junio 9 (United) — Havas) — Dicen de Barcelona que, a pesar de los continuos y reiterados esfuerzos que realiza el gobernador civil para tratar de resolver el conflicto creado por la huelga de trasportes, hasta este momento no se ha podido lograr una solución satisfactoria debido a la extremada intransigencia que demuestran los patronos, quienes se niegan a aceptar cualquier arreglo que pueda dar motivo a ulteriores pretensiones de parte de los obreros.

MADRID, junio 9 (United) Comunican de Barcelona que el periódico "La Solidaridad Obrera" publica un artículo, comentando la huelga de trasportes, y dice que, al mismo tiempo que se estaba negociando un arreglo con el gobernador civil, otro núcleo oficial trabajaba por que se mantuviera el estado de intransigencia en que algunos elementos se habían colocado.

Termina diciendo que esos elementos corresponden a los núcleos patronales.

MADRID, junio 9 (United) — informan de Barcelona que durante el entierro del cabo somatén José Fanquena, al que asistió un enorme gentío, varios desconocidos agredieron a balazos al patrón Laureno Murtra, hiriéndolo de suma gravedad.

EL ENTIERRO DEL CARDENAL SOLDEVILA

Protestas en Zaragoza

(Especial para LA PRENSA)

MADRID, junio 9 — Anuncian de Zaragoza que, con motivo de los funerales del cardenal arzobispo, monseñor Soldevila, recientemente asesinado, se reanudaron allí las protestas contra el extremismo fanático.

Los periódicos de aquella ciudad publican elogiosas necrologías del virtuoso prelado, y reflejando el sentimiento general, piden a las autoridades que se adopten enérgicas medidas para evitar, en lo sucesivo, esos crímenes bárbaros que deshonran al país.

ASUNTOS DE MARRUECOS

Ecos del combate de Tizzlazza

MADRID, junio 9 (Havas) — Las últimas noticias recibidas en el ministerio de Guerra, dan cuenta de que la situación en Marruecos ha mejorado mucho y que, por el momento, reina calma completa.

Los rebeldes se hallan sumamente desmoralizados por el enorme número de bajas que experimentaron en la acción de Tizzlazza, que fué una verdadera derrota para ellos.

MADRID, junio 9 (United) — En los centros militares se afirma que a fines de mes se reanudarán las operaciones en Marruecos.

Elogios a una iniciativa uruguaya

MADRID, junio 9 (United) — El diario "Informaciones" comenta elogiosamente el acuerdo tomado por la cámara del Uruguay de levantar la estatua de Colón en el salón América, exhibiendo los bustos de los hombres más representativos de las repúblicas hispanoamericanas

Dicho diario manifiesta que ese acuerdo es trascendental, porque contribuirá eficazmente a estrechar más todavía los lazos espirituales entre los pueblos de la raza

Termina diciendo que, en nombre de los españoles, envía al Uruguay un mensaje de gratitud

---

Banquete al infante don Fernando

MADRID, junio 9 (Havas) — El ministro de Bolivia, señor Simón Patiño ofreció un banquete en honor de su alteza real el Infante Fernando de Baviera

Asistieron a este las personalidades de la corte, los representantes del cuerpo diplomático y numerosos aristócratas

---

BULGARIA

MOVIMIENTO REVOLUCIONARIO

El nuevo gabinete

LONDRES, junio 9 (United) — El corresponsal de la Exchange Telegraph en Sofía informe que se llevó a cabo un golpe militar y que el gabinete fué arrestado, formándose un nuevo gobierno.

LONDRES, junio 9 (United) — El corresponsal de la Exchanges Telegraph en Sofía anuncia que el nuevo gabinete revolucionario mantiene el orden, y que los militares dominan la situación.

El nuevo gobierno está formado por los siguientes ministros:

Primer ministro, Relaciones Exteriores y Guerra, profesor Zankoff.
Interior, general Rouseff.
Agricultura y Educación, profesor Molloff
Justicia, Smyloff
Finanzas, Theodoroff
Comercio, Roboshevsky.
Ferrocarriles, Kazesoff.
Obras Públicas, Stoentchef.

SOFIA, junio 9 (Havas)—El golpe de estado fué organizado por militares de la reserva contando con el apoyo del ejército activo

Los comunistas no participan en el nuevo gabinete.

SOFIA, junio 9 (Havas)—Los miembros de la Liga Militar y los del bloque de la oposición, después de rodear el parlamento, penetraron en el recinto, procediendo al arresto de los ministros y de los diputados que se hallaban presentes en la sesión.

Los demás ministros fueron detenidos en sus propios domicilios. El golpe de Estado se produjo sin efusión de sangre

---

SOFIA, junio 9 (Havas) — Se confirma que todos los partidos de la oposición, con excepción de los comunistas, se hallan representados en el nuevo gobierno.

PORTUGAL

Los sucesos del "Brave Coeur"

LISBOA, junio 9 (Havas)—Anuncian de Oporto que el asesino del comandante, del operador radiotelegráfico y del comisario del vapor norteamericano "Brave Coeur", es el segundo piloto del referido barco.

Mientras el "Brave Coeur" se encontraba en alta mar, el segundo piloto realizó la agresión armado de un revólver. El asesino se refugió después en su cabina, donde fué detenido por la policía de Leixoes al llegar al referido puerto.

En el momento de ser detenido, el asesino intentó suicidarse, infiriéndose heridas de tal gravedad, que su estado es actualmente desesperado.

A consecuencia de la citada agresión, un tripulante y un pasajero resultaron también heridos.

RUSIA

INFORME DE KAMENEFF

Relaciones internacionales

MOSCU, junio 9 (United) — Leo Kamenef presentó su informe a los miembros del comité que se hallan en Moscú sobre el trabajo desarrollado por el comité central del partido comunista

Refiriéndose a las relaciones internacionales dice que se están ensayando con éxito los medios de conquistarse las simpatías de las clases trabajadoras inglesas y de los círculos liberales.

Dice que la segunda nota a Gran Bretaña que aun no había sido publicada, es sólo en que una conferencia debe resolver las cuestiones pendientes

Declara que se nota una tendencia amistosa hacia Rusia en el Japón, Italia y Francia. Agrega que se tiene la intención de establecer buenas relaciones durante el próximo año.

GRANDES INUNDACIONES

Numerosas víctimas

ESTOCOLMO, junio 9 (United) — Un telegrama de Moscú dice que se calcula que unas cuatrocientas personas se han ahogado y 70.000 han quedado completamente desamparadas por las recientes inundaciones que se han producido en la región del Volga inferior

---

EL ARZOBISPO TIKHON

MOSCU, junio 9 (United) — Se tienen noticias de que el arzobispo Tikhon fué trasladado de Moscú a la cárcel de Kazin. Se dice que el motivo de dicho traslado es el mal estado de su salud.

LA SALUD DE LENIN

MOSCU, junio 9 (United) — La salud de Lenin ha mejorado sensiblemente desde que se trasladó a una población de las inmediaciones de Moscú

JAPON

NEGOCIACIONES CON RUSIA

Reanudación de una conferencia

TOKIO, junio 9 (United)—El representante ruso en esta capital, M. Joffe, notificó al almirante Goto que estaba dispuesto a entrar en negociaciones preliminares con el propósito de reanudar la conferencia ruso-japonesa y expresó la esperanza de que la conferencia sería posible si se hicieran mutuas concesiones.

LOS SUCESOS DE HUNAN

Reclamación a China

TOKIO, junio 9 (Havas) — Con objeto de impedir la repetición de nuevos actos de violencia contra los súbditos japoneses en China, el gobierno del Mikado hizo serias advertencias al gobierno chino, previniéndole que si las autoridades son impotentes para reprimir desórdenes semejantes a los ocurridos recientemente en la provincia de Hunan, con la consiguiente amenaza para las vidas y los bienes de los japoneses ,el gobierno japonés enviará un refuerzo de cuatro destructores a China.

DINAMARCA

... Convenio comercial con Rusia

COPENHAGUE, junio 9 (Havas) — El Rikusdag, en su última sesión, aprobó la ratificación de la convención comercial celebrada entre Rusia y Dinamarca.

POLITICA INTERNA EN ITALIA

IMPORTANTE DEBATE EN LA CAMARA

UNA MOCION DEL DIPUTADO LUIGGI

ECOS DEL ULTIMO DISCURSO DE MUSSOLINI

(Especial para LA PRENSA)

ROMA, junio 9 — En la sesión que celebró hoy la Cámara de Diputados, el señor Maiolo, diputado socialista por la circunscripción de Bari, se opuso, en nombre del grupo unitario-socialista, al proyecto que tiene por objeto conceder al gobierno amplias facultades para modificar los códigos en vigor, por estimar que ese acto constituiría una invasión del Ejecutivo en las facultades privativas del parlamento.

El ministro de Justicia, señor Oviglio, al contestar a las observaciones formuladas por varios miembros de la Cámara, expuso que la reforma de los códigos importa una medida solicitada por los funcionarios judiciales y un grupo numeroso de abogados que han estimado conveniente la modificación de las disposición del Código Civil, en razón de que, debido a la guerra se han incorporado al territorio nacional varias nuevas provincias que tenían con el antiguo régimen una legislación distinta.

Recordó el ministro las diferencias fundamentales que existen entre los códigos de Italia y de Austria, y terminó declarando que el problema de la paternidad debe ser resuelto en forma liberal.

El diputado ingeniero Luiggi, aprovechó la discusión de esta importante materia para recordar la conveniencia de que se tome en consideración, en la reforma proyectada, la situación que se presenta a los seis millones de italianos que se hallan lejos de la patria y, especialmente, la de los hijos de italianos nacidos en el extranjero, y de aquellos que, por consideración de carácter local se vieron inducidos a adoptar transitoriamente la nacionalidad de otro país, renunciando a la propia.

Cerrado el debate, la presidencia dispuso que se realizara la votación y el escrutinio en forma secreta, pero no se llevó a término porque no se hallaba presente el número necesario de diputados para formar quórum legal.

A continuación el jefe del gabinete, señor Benito Mussolini, propuso al presidente de la corporación que designara una comisión compuesta de 18 miembros de la Cámara, para que estudie y presente un informe sobre el proyecto de reforma electoral. Presentó también el señor Mussolini un proyecto por el cual se concede a las mujeres el derecho de voto en las elecciones de carácter administrativa.

Por último, el presidente del consejo de ministros dijo que una vez que se diera término a la discusión de los asuntos de la orden del día, la Cámara podría suspender sus tareas para reanudarlas el 2 de julio próximo, para discutir el proyecto de reforma a la ley electoral.

EN EL SENADO

En el Senado continuó la discusión sobre el pedido de gobierno de que se declare la ley de ciudadanía.

El senador señor Grossich, propuso un vibrante discurso insistiendo en la anexión de Fiume a Italia.

ECOS DEL DISCURSO DE MUSSOLINI

ROMA, junio 9 (United) — En la reunión celebrada hoy por el gabinete, el ministro Federzoni, en nombre de sus colegas y en el suyo propio, felicitó al señor Mussolini por su discurso de ayer.

ROMA, junio 9 (United) — La prensa, en general, elogia el discurso del señor Mussolini.

El "Giornale d'Italia" alaba el hábito de Mussolini de hablar abiertamente al pueblo explicando su política y despejando todas las dudas.

El "Messaggero" aprecia la moderación que Mussolini empleó en su discurso al referirse a los asuntos del Ruhr y Fiume, y hace notar el hecho de que no intenta suprimir el parlamento, sino hacer de él una seria y solemne institución.

El "Giornale di Roma" dice que el discurso fué un golpe contra la oposición.

El "Corriere della Sera", de Milán, alaba varios pasajes del discurso del señor Mussolini, y elogia especialmente lo que ha hecho en favor de la restauración del orden, pero dice que no puede comprender cómo un partido que cuenta con millones de adeptos, puede repetir sus amenazas contra sus adversarios.

LAS DIVERGENCIAS FASCISTAS

ROMA, junio 9 (United)—Despachos recibidos de Milán dicen que los esfuerzos hechos por el alcalde senador Mangiagalli han logrado evitar la crisis municipal.

En tanto que los miembros del concejo pertenecientes al partido Popular y al partido Liberal Democrático, se abstuvieron de votar una resolución, lamentando la campaña antifascista del "Corriere della Sera", el senador Mangiagalli, envió un telegrama a Mussolini alegando su política, con cuyo motivo los concejales fascistas retiraron la renuncia que tenían presentada.

(Especial para LA PRENSA)

GENOVA, junio 9 — Anuncian de Alessandría que terminó la instrucción del sumario que el señor Mussolini mandó personalmente que se levantara para determinar las responsabilidades en los incidentes ocurridos en esa ciudad a mediados del mes pasado

De acuerdo con el resultado de la investigación, la jefatura de policía dispuso la detención de 21 personas que la comisión estima responsables de los incidentes mencionados.

ROMA, junio 9 (United)—Después de los arrestos que se realizaron ayer en Milán y Ferrara, el señor Mussolini telegrafió al prefecto de Milán ordenando que los detenidos fueran puestos en libertad, si no había elementos serios de acusación

El telegrama decía textualmente:

"Dos vagabundos y cuatro locos melancólicos no pueden hacer peligrar la seguridad del gobierno fascista."

PEREGRINACION PATRIOTICA

En memoria de Garibaldi

(Especial para LA PRENSA)

GENOVA, junio 9 — Los sobrevivientes de Garibaldi residentes en los distritos de la Liguria, partieron anoche para Caprera, donde se unirán al resto de la peregrinación patriótica que se dirigirá a la isla de Caprera para tributar un homenaje a la memoria de Garibaldi, en el 41.º aniversario de su muerte.

Dicha peregrinación debía haberse realizado el 2 del corriente mes, pero a pedido de Mussolini, que manifestó el deseo de participar personalmente en el acto, éste se realizará hoy mañana

De Milán, Turín, Pavía, Brescia, Bergamo y otras muchas ciudades del Norte, los que proporcionaron, durante la pasada Garibaldina, el mayor contingente de voluntarios para la causa nacional e independencia de Italia, se unirán a los que salieron para Caprera numerosas comitivas.

ROMA, junio 9 (United) — Telegrafían de Civitavecchia que esta mañana llegaron los primeros dos vapores que llevan a la isla de Caprera dos mil peregrinos. Otros vapores llegarán más tarde.

El jefe del gabinete, señor Mussolini, acompañado por el ministro de Marina, almirante Thaon di Revel, se embarcó en el explorador "Brindisi", que zarpó escoltado por los destroyers "Pestinari", "Pontiere" y "Basilisco".

LA FIEBRE MALARIA

Viaje de una comisión internacional

ROMA, junio 9 (United)—Anuncian de Turín que la comisión internacional que estudia las zonas de la fiebre palúdica, después de haber inspeccionado los trabajos de saneamiento que se realizan en las provincias de Venecia y de la Toscana, se detuvo en aquella ciudad con el propósito de visitar el establecimiento de propiedad del gobierno, donde se fabrica la quinina de Estado

Terminado su cometido, la citada comisión internacional partió de regreso a Ginebra, a fin de someter el informe de su viaje al comité sanitario de la Liga de las Naciones

---

EN EL PERIODISMO MILANES

Venta de "Il Secolo"

ROMA junio 9 (United)—Comunican de Milán que un sindicato recientemente constituído, con un capital de 10 millones de liras, adquirió la propiedad del diario "Il Secolo", que pertenecía al senador Della Torre.

La nueva empresa anuncia que el diario mantendrá la actitud fascista que caracteriza a la publicación.

La dirección de "Il Secolo" se hará cargo el diputado Bevione.

EL VESUBIO

CONTINUA EN ACTIVIDAD

ROMA, junio 9 (United)—Respecto a la erupción del volcán Vesubio que se ha intensificado desde el jueves último, el director del observatorio, profesor Malladra, es de opinión que el fenómeno ha de durar unos quince días, pero no cree que ofrezca mayores peligros.

La presente fase de actividad del volcán se relaciona con las copiosas lluvias de febrero. El fondo del cráter se ha elevado notablemente debido a la nueva lava que cae dentro.

CONTRA LA CARESTIA DE LA VIDA

Actitud del gobierno

(Especial para LA PRENSA)

ROMA, junio 9 — Tuvo especial importancia el acuerdo de ministros celebrado esta mañana antes de que Mussolini emprendiera viaje a la isla de Cerdeña.

El jefe del gabinete dijo a sus colaboradores que había llegado el momento de dar comienzo a la campaña contra los especuladores y acaparadores, a quienes se debe en primer término el encarecimiento de la vida.

Sin perjuicio de dictar una serie de disposiciones cuya ejecución será confiada a la policía y a la milicia nacional, el consejo de ministros aprobó, previo un brevísimo cambio de ideas, las mociones presentadas por Mussolini y en virtud de las cuales, a partir de la fecha, quedan suprimidos los derechos de importación a los artículos siguientes: carnes congeladas, carnes preparadas jamones, tocino, pescado salado, salmón, bacalao y arenques,

Los derechos de importación al grado en pie que eran de 320 liras, han sido reducidos a 120 liras.

EN EL VATICANO

MONUMENTO A PIO X

las bases navales que deben constituir los puntos de apoyo principales y secundarios de la flota, haciendo notar la conveniencia principalmente de que el actual arsenal de Río Santiago se ubique en tierra firme, para evitar los inconvenientes que significa su situación actual en la isla del mismo nombre. También se indica la ventaja de constituir una base para torpedos y submarinos utilizando el puerto de Mar del Plata y proyectar una base naval en Deseado.

Las escuelas naval y mecánica son motivos de una mención especial respecto de la necesidad de ubicarlas y ampliarlas respectivamente, en la forma eficiente que exige la importancia de la instrucción especial y general a que ambas están destinadas.

Se reconoce la gran importancia que hay en organizar debidamente el estado mayor general para que se puedan preparar constantemente los diversos planes fundamentales de los servicios técnicos que hay que ejecutar durante la paz, y se recuerda asimismo la necesidad de preparar con urgencia un proyecto de ley orgánica que consulte los verdaderos intereses del Estado y del personal.

La memoria que comentamos comprende, en sus líneas generales, un amplio y verdadero programa de trabajo de ampliación y organización de la marina de guerra que, seguramente, dará motivo a que las actividades de los marinos, paralizadas desde hace algunos años, puedan reanudarse en forma verdaderamente seria y eficiente. Para esto, será indispensable el concurso del Congreso, con la sanción de las leyes necesarias para que se pueda contar con los recursos pecuniarios que habrá que invertir.

Tampoco se podrán descuidar las defensas de costa, en lo que a artillería se refiere, pues no se concibe una base naval, cualquiera que sea su categoría, que no se halle protegida; como es el caso también de la importante riqueza que representan los yacimientos petrolíferos de Comodoro Rivadavia.

En los círculos navales la memoria del Ministro de Marina ha merecido comentarios muy favorables, porque revela que hay la intención de trabajar en el sentido de poner al material en estado de responder en cualquier momento al servicio a que se le destina. Se nota ya que hay en general un plan de trabajo, y que todo el personal podrá desarrollar sus energías haciendo aplicación efectiva de los conocimientos que posee y de los buenos deseos que siempre han revelado, tanto los jefes y oficiales como las tripulaciones.

Pero, como decíamos antes, será indispensable para que esto resulte una realidad, que la marina pueda contar con la cooperación eficaz del Congreso. Por ahora no se trata de aumentar el poder naval del país, sino única y exclusivamente ponerlo en el estado de eficiencia que poseía hace algunos años, y para ello se cuenta con la mejor base, o sea el plantel fundamental de jefes y oficiales preparados, con pleno conocimiento de sus deberes y capaces de secundar en cualquier momento las iniciativas de la superioridad.

LA EXPORTACION DE ORO NO ESTA EN SUSPENSO

Había terminado la guerra, por cuya duración solamente fué autorizado el Ejecutivo para suspender la exportación de oro, y, a pesar de lo notorio de aquel hecho, persistía éste en impedir el libre tráfico de las monedas de ese metal, sin explicar su conducta primero y cohonestándola después con argumentos inconsistentes, que tenían por fin la negación de aquel hecho.

Esos argumentos fueron reproducidos por el fiscal de la Cámara Federal, en la apelación deducida en un juicio de comiso que el juez federal falló en contra del fisco, reconociendo la caducidad de la ley 9483, que concedió al Ejecutivo la autorización de referencia.

Cuando ocurrió el cambio del personal del Ejecutivo, el 12 de octubre del año próximo pasado, se esperó, naturalmente, que por ese solo hecho desaparecería una situación que no respondía sino al arbitrario querer del administrador general, como en tantas otras cosas. Pero el principio de la legalidad resultó vencido por el hecho. Y con sorpresa general, el Ministro de Hacienda sostuvo el sofisma de la administración anterior, aun cuando no totalmente de su propia cuenta, pues se refirió a la opinión del fiscal suscitado y se remitió a lo que resolviera el poder judicial, como si independientemente de esto no pudiera reconocer la caducidad de la ley 9485.

Es así como nuestra administración ha dado al mundo, en un asunto que por relacionarse con el comercio internacional hacía por sí solo su difusión, un ejemplo indicador de que falta en ella ese espíritu de respeto a los derechos de los ciudadanos, que pone sobre todas las ventajas materiales el beneficio moral que derivan las naciones de la leal observancia de sus principios institucionales.

La ventaja, si existió, había de estribar en el depreció de nuestro signo monetario. El oro que pudo salir en virtud de la caducidad de la ley 9483 y que podrá salir ahora por efecto de la sentencia de la Cámara Federal publicada en nuestra edición de ayer, no es el oro de la Caja de Conversión, es el que poseen los Bancos y los particulares. Los dueños de este oro se hallaban impedidos de darle empleo alguno, ya que no podían convertirlo en moneda legal sin sufrir la depreciación de ésta, ni exportarlo.

Repercutirá, sin duda, en prestigio de nuestras instituciones, que la Cámara Federal haya reconocido el derecho de exportar oro, que ninguna ley prohibe, y restablecido el derecho conculcado en el caso de su resolución. Pero el fallo reparador ha tardado bastante, y el respeto de las instituciones en casos tan sencillos y claros no debiera necesitar intervenciones judiciales.

No sólo ha sido perjudicial el abuso del Ejecutivo, sino su misma actitud pasiva en el uso de la autorización después del decreto de la prohibición. Pocos meses después de expedido éste, había desaparecido el peligro de que el oro escapase del país por razones de guerra; al contrario, el oro venía a nuestras plazas y debió suspenderse la prohibición de exportarlo, para facilitar su venida. Ambos errores no nos dieron ciertamente prestigio financiero.

En nombre de éste, LA PRENSA sostuvo el derecho de los exportadores de oro, con razones que el fallo de referencia ha corroborado una a una.

UN MENSAJE IMPROPIO

Ayer se ha afirmado en algunos círculos políticos que, antes de emprender su viaje a Entre Ríos, el Presidente de la Nación envió al Vicepresidente, por intermedio del secretario de la Presidencia, "un saludo y un abrazo" y la expresión de su deseo de que no se enojara porque no delegara el mando."

No es posible saber con exactitud cuál es la disposición de ánimo del Vicepresidente al respecto, aunque hay motivos para creer que no le será agradable la teoría presidencial sobre la delegación del mando; pero, en cambio, es posible descubrir ahora en el Presidente una comprensión, nada más que a medias, de la doctrina y práctica de la Constitución en aquel punto.

El Vicepresidente no tiene por qué enojarse por la no delegación del mando presidencial. El Presidente fué invitado por la población de Concordia en su carácter de representante del Poder Ejecutivo, para que concurriera a inaugurar su puente sobre el Yuquerí; no se invitó a una persona, sino al poder público representado en esa persona. Mientras no existan las incapacidades de que habla el artículo 75 de la Constitución, y éstas no sean expresamente declaradas por quien puede hacerlo, el señor Alvear es el Presidente de la Nación en cualquier parte del territorio donde se encuentre. Si delegara el mando, sin mediar aquellas circunstancias, habría que reconocer dos cosas absurdas e insostenibles ante la lógica más elemental: que en esos determinados casos la Nación tendría dos presidentes, primero: y en seguida, que el funcionario designado para presidir la Nación por la voluntad de la mayoría del pueblo argentino, sólo sería presidente en la realidad si se aceptara la tesis inadmisible de la delegación forzosa cada vez que saliera del territorio federal, en el perímetro de la capital de la Nación.

Cualquiera de las dos situaciones es repugnante al propio espíritu de la Constitución y al sentido de la democracia representativa, que atribuye funciones para que éstas sean servidas en nombre de la totalidad de los ciudadanos y habitantes del país y no de los de determinado espacio geográfico dentro del territorio nacional. La cuestión que plantea el primer inciso del artículo 75 de la Constitución, está, por otra parte, perfectamente dilucidada a la luz de la doctrina, y hoy, probablemente, las opiniones son unánimes sobre la más exacta y lógica interpretación y aplicación de aquella cláusula, que en la altura actual de nuestros progresos institucionales y materiales, no puede ser mirada con la miopía de una estrictez absoluta en sus términos.

No corresponde, pues, renovar una discusión que ya está agotada; sólo hemos querido mencionarla para hacer notar la redundancia del mensaje presidencial al Vicepresidente, redundancia reveladora o de un criterio no bien definido sobre el punto o de un vago e incomprensible temor, que también se encuentra desvirtuado en el progreso político argentino.

El Presidente de la Nación debió considerar, antes de remitir su inocente mensaje, que sobre las hipotéticas iras del señor Vicepresidente, están los intereses morales de la Nación y la dignidad de las funciones públicas, que no pueden ser subordinadas a las posibles actitudes de otros funcionarios o ciudadanos.

LA NACIONALIDAD Y LAS PERSONAS JURIDICAS

El procurador general de la Nación interino se ha opuesto a la aprobación de la reforma introducida en los estatutos de una sociedad de beneficencia de señoras, fundado en que por ella se excluye a las argentinas de los cargos de vicepresidentas. La reforma se refería únicamente a esos cargos directivos, porque el de presidenta estaba reservado a las españolas por los estatutos en vigor; y a este último respecto decía el citado funcionario que, además de no ser procedente la derogación de esa cláusula por haber merecido en oportunidad la aprobación gubernativa, la circunstancia de que entonces las argentinas estaban capacitadas para el desempeño de las vicepresidencias atemperaba los efectos de su exclusión para el cargo inmediatamente superior por elección directa, desde que podían llegar a ocuparlo en las eventualidades previstas por los estatutos.

No alcanzamos a comprender los fundamentos de la tesis sostenida en el dictamen en cuanto al respeto que aconseja para los artículos de los estatutos que ya habían obtenido la aprobación del gobierno. Las mismas consideraciones que imponían el rechazo de la reforma eran de estricta aplicación para la eliminación absoluta de todos los artículos que sancionaran iguales restricciones.

No se trata, siquiera, de la retroactividad de una disposición legal, porque ya existía al tiempo de la errónea aprobación de los estatutos, en forma imperativa para la asociación que gestionaba su reconocimiento como persona de existencia ideal y para la autoridad que lo acordaba con sujeción a las disposiciones dictadas o que se dictasen para las sociedades de su clase, según la fórmula invariablemente empleada en los decretos respectivos. La eventualidad de los reemplazos que correspondían a las vicepresidentas atemperaría el vicio de la aprobación; pero no despojaba a la medida adoptada por la sociedad, de su carácter depresivo para la nacionalidad argentina.

El asunto no ofrecerá dudas al ministerio en que tramita porque está resuelto por el decreto reglamentario de la inspección de Justicia que, sancionando un principio general y de observancia ineludible, impone a aquélla la obligación de cuidar que los estatutos de las asociaciones que aspiren a la personería jurídica "no contengan cláusulas restrictivas de la nacionalidad".

Los términos del decreto, un tanto imprecisos, deben interpretarse con la amplitud conveniente al interés público, que es el único que decide la creación y disolución de las personas jurídicas.

El sentimiento de la nacionalidad es el vínculo que mantiene la unidad del Estado, y ninguno puede tener mayor prestigio ante el interés público. De aquí se deduce, lógicamente, que todo cuanto tienda a restringirlo excluye la aprobación del gobierno y nulifica lo que éste hubiera acordado por error o ignorancia, pues no hay situación de hecho o de derecho que pueda prevalecer sobre las conveniencias supremas de la soberanía.

Es necesario tener en cuenta, por otra parte, que las personas jurídicas deben sus atributos esenciales a un acto privativo del gobierno del país en que están constituídas y domiciliadas, y que este conjunto de circunstancias les da el carácter de sociedades nacionales, con prescindencia de la ciudadanía de las asociadas, porque las personas jurídicas son consideradas por la ley como enteramente distintas de los miembros que las forman.

Las señoras que han motivado la incidencia, seguramente, no han tenido intenciones despectivas para el país que las hospeda; pero conviene evitar la repetición del caso dando la más amplia publicidad a los comentarios que sugiere.

APUNTES PARLAMENTARIOS

LOS SENADORES RADICALES INDEPENDIENTES

Después de terminada la sesión realizada ayer en el Senado, se reunieron en una sala de esa Cámara los mismos senadores radicales independientes que, según informamos en nuestro número del viernes, habían resuelto solidarizarse con el senador Saguier en la actual situación planteada con motivo de las resoluciones de los bloques de legisladores radicales de la provincia de Buenos Aires.

Esta nueva reunión, a la que concurrieron los senadores Torino, Gallo (Vicente), Larlús, Saguier, Soto, Gallo (Segundo) y Gómez, fué también reservada, y de lo tratado en ella no se dió información a los representantes de la prensa.

Empero, hemos podido obtener informes, según los cuales en dicha reunión se consideró la redacción de un manifiesto político, que se publicará próximamente, firmado por los senadores mencionados y por los senadores Melo y Paz Posse, que no pudieron concurrir a la reunión, pero anticipan su adhesión a lo que se resolviera.

Asimismo, hemos podido averiguar que el manifiesto de referencia contendrá declaraciones de importancia y contribuirá a definir, dentro del partido Radical, la situación creada por las tendencias independiente y personalista que se acentúan en las filas de la agrupación.

El diputado Cardarelli ha presentado a la Cámara de que forma parte un proyecto por el cual se establece que los argentinos que obtuvieron grados militares prestando sus servicios en los ejércitos extranjeros durante la guerra europea última, podrán ser reconocidos por el Poder Ejecutivo con esos mismos grados en la reserva del ejército permanente.

La comisión de negocios constitucionales tiene actualmente a su estudio un proyecto de ley de amnistía el cual, posiblemente, será despachado en breve tiempo.

VIAJE DEL PRESIDENTE A ENTRE RIOS

ENTUSIASMO EN LA PROVINCIA

Brillantes recepciones

Hoy, a las 9, debe llegar a Concordia el Presidente de la República, después de haber permanecido la tarde de ayer en Concepción del Uruguay, ciudad en la que descansan los restos del general Urquiza, ante cuya tumba el Presidente depositó una corona que llevaba expresamente para ese objeto y de hacer una pequeña escala en Colón.

Esta tarde el primer magistrado inaugurará en Concordia el puente metálico sobre el arroyo Yuquerí, e iniciará, una vez terminado el programa de festejos preparado en su honor, el viaje de regreso a esta capital con el propósito de concurrir a la Casa de Gobierno a la hora de despacho.

Publicamos a continuación las informaciones que al respecto nos envían nuestros corresponsales de Entre Ríos:

Concepción del Uruguay, junio 9— El "General Alvear" llegó a ésta a las 13.40, escoltado por los cañoneros "Rosario" y "Catamarca". Esperaban al doctor Alvear y su comitiva, el gobernador Mihura, que había llegado en tren expreso, a las 12, con varios acompañantes, la comisión de recepción y un inmenso gentío.

El doctor Alvear subió al muelle de alto nivel e hizo a pie todo el trayecto que media entre el puerto y el templo.

Aquí le dió la bienvenida el obispo monseñor Bazán y agradeció el Presidente.

Luego el Presidente entró al templo a depositar una corona que traía al efecto, en la tumba del general Urquiza. Esperaban al doctor Alvear los miembros de la familia del general, que agradecieron la ofrenda.

Del templo, el doctor Alvear pasó al colegio nacional, donde se reunió una doble columna de gente que lo aclamó y le arrojaba flores. Pocas veces se ha visto en Concepción del Uruguay una recepción tan entusiasta y numerosa.

En seguida, en el colegio nacional se sirvió el "lunch" anunciado. En la cabecera de la mesa se sentaron el Presidente, los ministros que le acompañan, el gobernador, Mihura, el almirante Sáenz Valiente y las señoras Dolores y Teresa Urquiza de Sáenz Valiente.

Ofreció la demostración y dió la salutación de bienvenida al doctor Alvear, el intendente municipal, señor Juan Carlos González. Respondió el Presidente, en un patriótico discurso, en el que dijo que la mejor manera de honrar a nuestros próceres es continuar su obra.

Durante el "lunch" el Presidente, fué saludado por muchas personas y obsequiado con hermosos ramos de flores por varias sociedades.

El doctor Alvear se dirigió al puerto a las 15.30.

En la comitiva del gobernador Mihura vinieron: los dos ministros, el doctor Larrosa, el obispo Bazán y Bustos, el diputado nacional Luis Carbone, el director general de escuelas, ingeniero Vanetta, el ingeniero Reposini, el secretario del obispado, T. Doblas, teniente Viera Spangenberg, fiscal de Estado, R. Bartoloni y Ferro, presidente de la Cámara Federal, doctor Díaz de Vivar, general Nolles, ingeniero Laurencena, diputado provincial M. Parodi y otros.

Concepción del Uruguay, junio 9 — El doctor Alvear se embarcó a las 16.30 para Concordia. La población en masa lo acompañó hasta el puerto, y lo hizo objeto de una delirante ovación.

De ésta lo acompañan varias personas a quienes invitó.

El tren en que llegó el gobernador siguió para Concordia a las 17.30 y lleva asimismo un número de invitados de ésta. El doctor Alvear lleva de Concepción del Uruguay muy grata impresión.

Concordia, junio 9 — El presidente del comité ejecutivo Visita Presidencial, señor Domingo Isthilar, recibió hoy del senador nacional Martín M. Torino el siguiente telegrama:

Hasta último momento confiaba en poder concurrir a la inauguración del puente sobre el Yuquerí, por el Presidente de la Nación, el 10 del corriente, ceremonia a la que usted, en nombre del Comité Ejecutivo, ha tenido la deferencia de invitarme.

La situación por que atraviesa el Senado de la Nación, en que la ausencia de uno de sus miembros concurre a perturbar más su "quorum" estricto, me impide asistir a la simpática fiesta de una manifestación del progreso de ese culto, rico y próspero departamento. Y lamento doblemente la circunstancia apuntada, cuanto que, en el seno de la comisión de presupuesto del Senado, fuí únicamente yo quien presentó, auspició y obtuvo de sus colegas, el asentimiento para incorporar la partida de 900.000 pesos moneda nacional, para los segundos seis meses del año 1920, destinada a la construcción de un puente metálico sobre el Yuquerí, que, según estudios, había de importar 175.000. A expensas de la mencionada partida, debe haberse terminado el hermoso puente que mañana será entregado al servicio público.

En la época a que me refiero, el diputado Garat se interesó vivamente por que la Cámara conservara la partida ya incluída por el Senado en el anexo "Trabajos Públicos" y que antes no pudiera obtener de sus colegas.

Es acto de equidad y justicia reconocer, siquiera sea cuando han desaparecido las previsoras gestiones de legisladores como el caballeresco ex diputado Garat, que fué mi adversario político.

Termina el doctor Torino formulando sus mejores deseos por que las fiestas a realizarse en ésta tengan todo el brillo posible.

Concordia, junio 9 — La subcomisión nacional de la juventud repartirá mañana, en homenaje a la llegada del Presidente Alvear, carne, yerba, fideos y harina a los pobres.

Los diarios "La Provincia", "El Litoral" y "El Heraldo" darán un número extraordinario mañana como acto de homenaje al doctor Alvear.

Colón, junio 9—El Presidente de la Nación, doctor Alvear, llegó hoy a las 16. Una masa de pueblo nunca vista, lo aclamó delirantemente.

Desembarcó el Presidente, acompañado del diputado nacional Quirós y gobernador de la provincia, señor Ramón Mihura, Ministro de Obras Públicas y ministros de la provincia. Recorrió varias cuadras y el intendente municipal le entregó una petición de los vecinos para que se efectúen obras de necesaria realización.

Dió la bienvenida al Presidente el intendente municipal, señor José Desimaux. Habló, además, el diputado Herminio J. Quirós en nombre del pueblo.

Contestó el doctor Alvear con una cálida y patriótica improvisación.

Al partir el buque reprodujéronse las ovaciones al doctor Alvear.

El Presidente Alvear estuvo 40 minutos en Colón.

Paraná, junio 9 — Los representantes consulares en ésta enviaron un telegrama de salutación al Presidente Alvear con motivo de su visita a la provincia.

CONSEJO NACIONAL DE MUJERES

CONFERENCIA DEL Dr. DAVID PEÑA

"Crónica de un debate parlamentario histórico"

Como estaba anunciado ayer por la tarde, se realizó en el Consejo Nacional de Mujeres, la conferencia del doctor David Peña, sobre el tema "Crónica de un debate parlamentario de cuarenta años atrás".

Ante una sala totalmente llena de personas, el doctor Peña leyó su conferencia. El debate relatado es el que motivó la ley de educación común; después de describir el orador el ambiente en que se desarrolló la histórica discusión en la vieja casa de Victoria y Balcarce, trazó el retrato de los legisladores que participaron en ella.

Se refirió en primer término al doctor Onésimo Leguizamón de quien dijo que pausado y sereno, levantó desde el primer momento la cuestión a la altura que era dado alcanzar a su elocuencia y a su indiscutida autoridad moral. En torno de aforismos como este, "Sólo los pueblos educados son libres", dijo, dió comienzo a su oración en voz templada y ánimo resuelto, discrepando con la comisión en cuanto al alcance de la ley sobre educación, pues mientras aquélla acababa de sostener por boca de su informante que podía extenderse a toda la República, él consideraba que el Congreso no tenía atribución para inmiscuirse en las provincias, pues sólo podía en esta materia, legislar para la capital y los territorios federales.

Para el doctor Leguizamón, agregó, el artículo 3.° de la ley basta a determinar la inconstitucionalidad de la misma, pues contener en el "minimum" de la enseñanza la religión católica, es hacer a ésta obligatoria en la escuela pública, en la particular y aun en el hogar, lo que es repugnante a la ley fundamental.

Con su discurso, dijo, quedaba inaugurado el torneo parlamentario sobre la ley de educación común. Con él terminó la sesión del 4 de julio, reanudándose el día 5 por alternarse las sesiones de esta Cámara con la de Senadores.

Se refirió en seguida al doctor Goyena que ocupaba entonces el cargo de profesor de derecho romano, cargo que le sirviera para hacerse conocer y apreciar por dos generaciones.

El fuerte de Goyena estaba en la conversación. No hemos oído sino a dos o tres hombres que puedan asemejársele en el secreto artístico de hablar en su media luz o a luz plena, según el auditorio y el asunto. ¡Ah! ¡el secreto de hablar! La vida contemporánea ha desalojado este deleite que sólo primó entre el patriciado venido de la tertulia colonial.

Cuando Goyena estaba seguro de encontrarse en su "medio" dejaba que la palabra discurriera y vagara sobre hombres y cosas con tal soltura y espiritualidad, con tal flexible gracia, que, animando el cuadro, parecían desfilar por él todos los personajes y reconstruirse todas las escenas, con la ayuda tan sólo de su ingenio. No fué nunca un despiadado. Manejaba el instrumento incisivo como la abeja el suyo: sutilmente, fugitivamente, punzando apenas en la superficie. La ironía era en sus manos la clásica pequeña barra de cristal.

De don Luis Lagos García, dijo el doctor Peña que fué el encargado de romper el encanto que dejara la elocuencia de Goyena y venir a la demostración de que ella resultaba tan solo "un lujo estéril del espíritu". Quien había ahora es también maestro de derecho. El sabe cuánta responsabilidad asume quien afirma, y cuán grande la de quien pronuncia esta frase con relación a aquella afirmación: "Voy a probarlo".

El orador respondió plenamente a la ansiedad liberal abatiendo el vuelo de un esclarecido contrincante y aportando a la discusión sugestiones imprevistas. Después de un cuarto intermedio, que se imponía por el estado vehemente de la barra y por la materia en sí, entró con la propia fuerte lógica a demostrar cuán diferentes eran las funciones correspondiente a la Iglesia y al Estado, para venir a la consecuencia de que la escuela, obra del Estado, no resultaba atea porque se proscribiera en ella la enseñanza de una religión, pues a "contrario sensu" lo sería para las religiones distintas si sólo se enseñaba la católica.

Se refirió después a los señores Tristán Achával Rodríguez, Emilio Civit, a quienes siguió en sus disertaciones en el famoso debate, y a don José Manuel Estrada, de quien hizo el elogio en términos calurosos.

Aludió finalmente el doctor Peña a los doctores Delfín Gallo y Eduardo Wilde, especialmente a este último que como ministro del Poder Ejecutivo defendió la ley.

No se dibujaba una emoción, dijo, en el doctor Wilde. En su fisonomía, hermosa de verdad, paseábase un afable gesto con su inseparable sonrisa de humorista, leñe y mansa. La barra no perdía ni un detalle de su cara, de sus manos, de su cuerpo. Sus íntimos lo alentaban mirándolo de frente. El doctor Argerich, con sus dedos entrecruzados sobre el pecho y en continua agitación, espiábale de soslayo a través de sus cristales. Goyena, apretándose el mentón con su dedo índice encorvado, esperaba el manifiesto afán del comienzo de la oración de aquel hombre, uno de los espíritus más afines al suyo, pero que un extraño cisvio lo separaba tan profundamente.

La barra estaba atónita.

Ha quedado en la memoria de las gentes la gentil manera como dibujara el doctor Wilde a cada uno de sus predecesores en aquel torneo histórico al empezar su arenga. Tuvo para cada orador un rasgo nuevo, más o menos cercano a la verdad, pero todos generosos y llenos de emoción.

Terminó su conferencia el doctor Peña, sintetizando las consecuencias de aquel debate, con palabras oportunas, que le merecieron, al final, grandes aplausos de la numerosa concurrencia.

MOVIMIENTO POLITICO

Partido Socialista

PRIMER CONGRESO ORDINARIO

En el local de la calle Rincón 1141, hoy, a las 9, se realizará la segunda sesión del primer congreso ordinario organizado por la federación de la capital del partido Socialista.

En la sesión inaugural del domingo último, el congreso trató los cinco primeros puntos de la orden del día, que comprende la designación de la comisión de poderes, dictamen de la misma, elección de la mesa directiva del congreso, con la presidencia del señor Jacinto Oddone, designación de las comisiones internas y aprobación del reglamento de discusión, presentado por la junta ejecutiva.

En las tres sesiones de hoy y en la de mañana, corresponde que el congreso trate los despachos de las tres comisiones internas, el informe de la junta ejecutiva de la federación de la capital, el informe del grupo comunal del partido, los despachos de las comisiones y la elección de la nueva junta ejecutiva de la federación de la capital.

El congreso realizará hoy tres sesiones: por la mañana, de 9 a 12; de tarde de 14 a 20, y de noche, desde las 21.30 hasta que resuelva pasar a cuarto intermedio.

La sesión final y de clausura del congreso se realizará mañana, en el mismo local, desde las 21 a las 24.

Unión Cívica Radical

Esta noche, a las 21.30, los afiliados del Centro radical de residentes catamarqueños realizarán asamblea general en la calle Juan Jaurés 53 para elegir su nueva comisión directiva.

ASOCIACION MEDICA ARGENTINA

Concurso del premio Guillermo Rawson

La Asociación Médica Argentina ha resuelto establecer un premio bienal denominado "Guillermo Rawson" para el mejor trabajo que se presente sobre higiene, destinando para ello una donación de 5.300 pesos en cédulas argentinas hecha por la extinguida Sociedad Argentina de Higiene, Microbiología y Patología.

El premio consistirá en una medalla de oro, un diploma y un premio en dinero por la suma que representen los intereses devengados en dos años por el capital de la donación.

La medalla contendrá, entre las inscripciones el nombre del autor premiado.

El concurso será anunciado por la Asociación Médica Argentina durante treinta días.

Para este concurso, que se abrirá cada dos años en junio, la nombrada entidad ha establecido las siguientes bases:

Podrán inscribirse los autores de trabajos que se refieran a higiene, sean ellos estudiantes, médicos o profesores, nacionales o revalidados, siempre que residan efectivamente en la República, con 2 años de antigüedad por lo menos en el acto de la inscripción.

Los trabajos que opten al premio deberán ser inéditos o haber sido publicados en el bienio que se cumple el día de la apertura del concurso.

Una vez cerrado el concurso la Asociación Médica Argentina designará un jurado de cuatro miembros especialistas, los que no podrán optar al premio, para que, constituídos bajo la presidencia del presidente de la Asociación Médica Argentina, determinen, dentro de los 90 días, por mayoría absoluta de votos, cuál es el autor acreedor al premio.

Cada candidato deberá entregar en el acto de inscribirse diez ejemplares del trabajo con el que aspira al premio.

NOTICIAS DE VOLACION

Primera exhibición de Udet

Hoy, después de las 10, el piloto Udet realizará en el aeródromo de San Isidro su primera exhibición de vuelos de acrobacia en honor de los socios del Aero Club Argentino.

La comisión del Aero Club ha invitado a numerosas familias y personalidades a presenciar la exhibición.

Además, con el fin de participar en la fiesta, se trasladarán a San Isidro, en vuelo, varios pilotos de los aeródromos de San Fernando, Castelar y Villa Lugano.

Ayer por la tarde, el piloto Udet realizó con buen éxito algunos vuelos de ensayo.

NOTICIAS VARIAS

Círculo de la Prensa

Bajo la presidencia del doctor Rodolfo N. Luque, se reunió anoche la comisión directiva del Círculo de la Prensa. Después de ser resueltos diversos asuntos de carácter interno, se aceptaron como socios activos al doctor Angel L. Solo y a los señores Gaspar Cornille y Luis César Amadori.

También se resolvió que la conferencia del doctor Alfredo L. Palacios se realice el 23 del corriente a las 17.

Finalmente, se designó una comisión especial para recibir al señor W. Williams, presidente del Congreso Mundial de la Prensa, quien llegará a esta capital el 19 del mes entrante.

Concurso de pesca

Las malas mareas han obligado a la comisión directiva del Club de Pescadores a postergar el concurso de pesca de pejerreyes que, según anunciamos, debía realizarse durante la mañana de hoy en el muelle que dicha institución posee en la dársena Norte.

Oportunamente la comisión dará a conocer la fecha del certamen.

Asociación Cristiana de Jóvenes

La conferencia dominical de la Asociación Cristiana de Jóvenes estará hoy a cargo del señor Julio Navarro Monzó, quien se ocupará de "El ideal como factor sociológico".

Dicho acto, como los anteriores, se realizará a las 17, en el salón de actos públicos de la asociación, pasco Colón 161.

Después de la disertación se desarrollará un interesante programa musical.

Homenaje al doctor Montes de Oca

La comisión de vecinos de la parroquia de Flores que tiene a su cargo la organización del homenaje que se tributará, en ésta a, doctor Manuel A. Montes de Oca, con motivo de su actuación en la Quinta conferencia internacional americana, trabaja activamente para la mejor realización de ese propósito.

Se ha resuelto efectuar la fiesta en el teatro San Martín de Flores, el 23 del actual, a las 21. En este acto se hará entrega al doctor Montes de Oca de una medalla de oro y de un pergamino. El Intendente Municipal, que fué entrevistado por varios miembros de la referida comisión, ha prometido su asistencia a la fiesta y ha ordenado la concurrencia de la banda de la comuna para que amenice el acto.

En el local del Club de Flores, calle Rivadavia 7255, se reciben adhesiones hasta el 16 del corriente.

EL DIA SOCIAL

RECEPCION — A una fiesta social de lucidas proporciones dió margen ayer la recepción ofrecida por la señorita María Josefina Riglos Alzaga en su residencia de la avenida Alvear en honor de un grupo de sus amistades.

Los jardines de la casa habían sido profusamente iluminados, e igualmente los salones, completando la decoración numerosas canastas de flores exóticas y de estación enviadas a la dueña de casa por sus amigas.

A la entrada, recibían a la concurrencia, junto con la señorita de Riglos Alzaga, el señor Marcos de Riglos y su señora Josefina Pacheco, y el señor Miguel de Riglos y su señora Alcira Quirno Costa.

Vestía la señorita de Riglos Alzaga traje de "crepe" verde imperio de severo y elegante corte, terminado en el escote por un hilo de plata. La señora Josefina Pacheco de Riglos lucía traje de raso "liberty" blanco, que realzaba su silueta. La señora Alcira Quirno Costa de Riglos, vestía traje de espumilla blanco con fleco de cristal en el borde de la falda, y bordados de diversos colores.

Desde las 23, la fiesta adquirió brillantes proporciones y la orquesta, colocada en un costado del "hall" principal, mantuvo la animación hasta las primeras horas de la madrugada.

Entre la concurrencia recordamos haber visto a las señoras:

Dalmira Cantilo de Gallardo, Angélica Elía de Riglos, Carmen Adela Sánchez Elía de Quintana, María Luisa Quirno de Alvear, Celia Bosch Pagés de Cassassous, Enriqueta Salas de Anchorena, Mercedes Pirovano de Rodríguez Agustina Constanzó de Malaver, Angélica Domínguez Azaga de Pannero, Agustina Rodríguez Larreta de Alzaga Unzué, Sara Unzué de Madero, María Luisa Zuberbühler de Ayerza, Mariana Cambaceres de Alvear, Silvina Lynch de Estrada, Sara Usher de Shaw, Lucrecia Salas de Peña, Fanny Ayerza de Peña, María Elena Alvear de Santamarina, Magdalena Ortiz Basualdo de Becú, María Magdalena Bengolea de Sánchez Elía, Sara Mezquita de Madero, Elena Zuberbühler de Cullen Ayerza, María Carmen Senillosa de Campos Catelín, Matilde Ortiz Basualdo de Zuberbühler, Mercedes Uriburu de Artayeta, Dora de Bary de Cazón, Jovita García Mansilla de Bemberg, Luisa Madero de Martínez de Hoz; las señoritas: Elvira Madero Pérez, Damacia Castro, María Luisa Constanzó, Beatriz Gallardo, Josefina Cantilo Achával, Josefina Larreta Anchorena, Justa Grondona del Carril, Elena Ocampo Vedoya, Martha Bosch Pagés, Sara Josefina Anchorena, Celina Domínguez Alzaga, Clara Anchorena Cobo, Carmen de Bary, Dora de Alvear, Silvina Estrada Lynch, Julieta Shaw, María Fidela Cazón de Bary, Martha y Susana Rodríguez Alcorta, Guillermina Santamarina, Martha y Mercedes Madero Unzué, Luisa Martínez de Hoz; Sofía Santamarina, Eleonora Pacheco, Clara y Delia Carmen Ocampo Alvear, Estela y Adela Zuberbühler, Lola y Ana María Echagüe Santamarina, Mercedes y Susana Pacheco.

PATRONATO ESPAÑOL — Con gran éxito se efectuó anoche en el teatro Odeón la función que organizó la comisión de fiestas del Patronato Español en beneficio de la obra que sostiene. La compañía que actúa en dicho teatro puso en escena la obra titulada "Primavera en Otoño", que mereció por su interpretación calurosos aplausos.

En los palcos y plateas, ocupados por lo más caracterizado de la colectividad española, se hallaban el embajador de España, el ministro consejero de la embajada, su señora, el cónsul general, personal de la embajada y numerosas familias.

ELVIRA CASTELLANOS DE FERNANDEZ—En el cementerio del Norte hoy, a las 11, serán inhumados los restos de la señora Elvira Castellanos de Fernández, cuya desaparición ha causado unánime sentimiento de pesar en el círculo de sus amistades, donde contaba con sólidos prestigios y afectos.

La señora de Fernández ha fallecido a la edad de 46 años, a consecuencia de una corta enfermedad reagravada en los últimos días.

Por la casa mortuoria desfiló ayer numerosa concurrencia, que presentó sus testimonios de pésame al general Ladislao M. Fernández, esposo de la extinta.

CIRCOLO ITALIANO — Muy lucida resultó la fiesta ofrecida ayer, por la tarde, por la comisión del Circolo Italiano en obsequio de los socios y sus familias. La concurrencia fué obsequiada con un té y luego se bailó animadamente hasta las 20, encontrándose entre la concurrencia las familias de:

Salvadori, Barabino, Simeone, Migoya, Ottolenghi, Saglio, Sordelli, Padovani, Galli, Vernazzi, Bacigalupi, Dragonetti, Marracini, Grasso, Magaldi, Badino Ferrari, Gallino Calindri, Crocco, Vercelli, Duca, Olivera, Wal, Lacorte, Culasso, Parri, Palazo, Barro, Huber, Tesone, Daneo, Faella, Pointis, Curcio, Pagni, Cichero, Lottero, Muccioli, Lupi, Benincasa, Weffling, Plaza, Sommariva, Franconi, Vacca, Soldaini, Lavazza, Canale, Repetto, A. Ottolenghi, Aquilio González, Strazza, Barra, Ricca, Garbosi, Veneroni, Ciminari, Vinelli, Pescio, Anselmo, Martinoli, Pérez, Letteri, Ferrante, Cardarelli, Aste, Imbellone, Mercaldi, Quintaros, Moreno, Díaz, Poderoso, Romeo, Olmi, Apollonio, Marzano, Puppo, Caprario, G. B. Maletti, Pinasco, Bardini, Negroni, Antola, Solari, Asquarone, Corradi, Luran, Pieri, Renaudin, Montale, Orlandi, Cuzzani, Fontana, Vaccaro, Ratto, Harreguy, Pisano, Tartarone, Perreta, Storani, Zerboni, L. E. Maletti, De Luca, Buzzi, Nicodemi, Schenone, Stoppani, Pittaluga, Luchi, Manson, Marcellini, Camartino, Repetto, Suarez, Fracassi, García, Campodonico, Lamberti, Hurtault, Zerbinato, D'Andrea, Tesone; Mens, Cagnoni, Valiante, Ramella, Cucchiani, Udina, Lombardi, De Muro, Stiattesi, Urbistondo, Simonetti, Lambruschini, G. C. Arzeno, A. Barra, Ghiglione, Zuccarini, Medica, Ruffo, Quinos, Galdós, Gallino, Guarino, Roveda, Cillario, De Giorgi, Radaelli, Vetere, Vitali, Corna, Parducci, D'Agostino, Mazzarello, Pío Posch, G. Barra, Pettigiani, Oliveri, Ortolani, Covi, Cantamessa, Tomasi, Tucci, Vivas Ruggeri, Dameno, Castellaro, Sturla, Riva, Corti, Cermesoni, Baldassarre, Colombo, Lanzoni, Valdani, Ansaldo, Poli, Orioio, Palmieri, Bonelli, Luciani, Odera, Cantiello, Guadagnini, Díaz Gatti, Galiotti, Plantanida, Buzzi, Sasso, Zazzali, Fierito, Van Riel, Ante, Castañeda, Zilli, Barone y Devechi.

CLUB ESPAÑOL—Se efectuará hoy en el Club Español el primer te y danza de la serie organizada por las autoridades de esa

...na y Garabá, igualmente que ..., quienes no se presentaron ..., a pesar de los requerimien... público, por no hallarse en el ..., según lo hizo saber el señor ...

CERVANTES

"Paris qui chante" — Una nueva re... ha dado a conocer la compañía ...ra, siguiendo el desarrollo del ...rama de su temporada, en el cual ...nunciaron diez estrenos.

...s esfuerzos que viene reclamando ...organización de piezas de espectácu... después de las repetidas exhibicio... de igual índole ofrecidas por el ...mencionado conjunto francés, se hacen cada vez más evidentes, por la escasa ...alidad que se observa en las mis...

...n el libreto de "Paris qui chante" ...ha colaborado los señores Jacques ...Charles y George Arnould y en la músi... los señores Maurice Ivain, Borel ...Clerc, Frede Mele, José Padilla y ...Black.

...Después de un prólogo donde la esce... ofrece fantásticos efectos de vi... en los aires, todo lo arbitrariamen... que puede permitirse en trabajos ...de esta índole y sin notas que pasen ...de la exhibición de atavíos brillantes ...y bonitos efectos de luz, se suceden ...los numerosos cuadros de la revista ...dentro de lineamientos que poco dicen ...en materia de novedades.

...Se destacan, no obstante los núme... titulados "Les soleries", lucido des... de caprichosas telas en trajes fe... y "Deauville en 1923", que ...vuelve a tocar los recursos de los va... coloridos y las tonalidades lu... dando fin al primer acto.

...En el segundo, sobresalen "The ...dancing" y "Fumerie d'opium", espe... este cuadro, donde la pareja ...Baldini-Oy-ra ejecuta una complicada ...danza, impresionante en sus relieves ...descriptivos.

...La escena titulada "J'en ai marre", ...que Mlle. Florelle interpreta con ...adjudada entonación emotiva la can... del mismo título, es uno de ...esos pasos melodramáticos de bajo ...fondo parisiense, que tanto se com... placen en presentar los empresarios ...de revistas, como si maltratar mujeres ...y exhibir esas miserias que se sintetizan en un "apache" o en la bebida, fuera una manifestación más del decantado "sprit français".

..."Le theatre a l'envers" es un espectáculo grotesco, que como todos otros parecidos no ha podido faltar tampoco en ninguna de las revistas francesas de la actual temporada, aunque muchos de ellos serían más adecuados para el picadero circense que para el escenario de un teatro. Justo es reconocer, no obstante, que "Le theatre a l'envers" no pasa de ser un resto pasatiempo infantil.

El final de la pieza, "Dans la lune", es una repetición de los mismos recursos ya explotados durante todo el espectáculo, para exhibir trajes brillantes y combinaciones de reflectores eléctricos.

En materia de decorado, bello de todo, sin faltar, por lo tanto, las notas precarias y deslucidas, alternando con las de gran esplendor, merecidas por las escenas coreográficas.

...Mlles. Florelle, Despy, Baldini, Amy, y M. M. Randall, Allain, Ocera, Ducan, Rizella, Lastry y Meret, así como cada uno de los componentes del cuadro artístico, se esmeraron por aumentar los atractivos de la revista, y mucho consiguieron, por cierto, en tal sentido.

La concurrencia que llenaba la sala del Cervantes tuvo para los actores expresivos aplausos.

ARGENTINO

"Don Batista", por José López Silva y Nicolás de las Llanderas. — No son, por cierto, las obras que generalmente componen el repertorio de la compañía Florencio Parravicini las que mayor material ofrecen al análisis cuando se trata de juzgarlas desde el punto de vista de lo que significa un exponente de las actividades artísticas dedicadas a la formación del repertorio de teatro nacional.

Por lo común, basta entregar al festejado actor un trabajo cómico, donde él se encarga de crear un personaje a su manera, poniendo en juego los recursos propios de sus conceptos personales del arte escénico, para determinar el buen éxito ante las predilecciones de un público que ha asimilado sus gustos a los del intérprete.

La comedia de los señores López Silva y De las Llanderas, "Don Batista", últimamente estrenada por el señor Parravicini, se aleja del tipo de referencia y ello dió motivo a que el público la mirase pasar por el escenario del teatro Argentino con más detenimiento observativo que sus antecesoras de la actual temporada.

El tema de la pieza no es de lo más nuevo, ni en la escena nacional ni en la extranjera. Basta decir que ha vuelto a presentarse el caso de un padre de humilde origen quien ha logrado con su trabajo rudo y constante a formar una respetable fortuna. Se trata de un pescador de Mar del Plata, el cual, si bien se resiste a abandonar sus viejas costumbres y su género de vida, ha querido ofrecer a sus hijos, un varón y dos mujeres, una esmerada educación, a cuyo efecto los ha enviado a Europa. Cuando los jóvenes regresan, ocurre lo de siempre, rehuyen la proximidad del padre, se avergüenzan de que se presente ante sus relaciones, y por último son ingratos con el viejo que les ha proporcionado cultura espiritual y vida brillante hasta el punto de disponerse a negar judicialmente lo que les corresponde por gananciales de la herencia materna. Las primeras decepciones exasperan al pescador, que se niega a trasformar sus hábitos y termina por imponer a sus hijos que adopten los trajes y que vistan sus ropas para entregarse al trabajo. En el choque, cesan por fin sus sentimientos de padre, pero el resultado es que se ve solo en su barraca, mientras su familia, para mantener su boato, le anuncia la adopción de las medidas legales a que antes se ha hecho referencia. En tal situación se produce un golpe inesperado: los jóvenes llegan hasta la barraca, vistiendo los trajes propios de las faenas de pesca y entonces el viejo readquiere con sus anteriores ideas y resuelve ir a la ciudad con sus hijos, para alternar en su vida mundana.

El primer acto de la comedia es el que se ha trazado con mano más segura; tanto que predispone el ánimo a presenciar una obra de cierta trascendencia, a pesar de la falta de originalidad que se advierte en el modo a desarrollarse. Luego, las líneas se hacen vacilantes y van, en su progresión, hasta formar un conglomerado escénico inarmónico, en el cual no llega a dar una definición completamente personaje central.

...carácter, que parecía destinado a sostener una teoría de autoridad, ...able aun dentro de ciertos ex... propios de una deficiente cul... en la cual habría cabido la ...ación educadora de una moral ...y justiciera, se extravía en pe... detalles como el de la entre... los vestidos con que, en un ...to de excitación, quiere con... a su hijo—ingeniero con título ...Facultad de Bélgica—en un ...pescador de Mar del Plata; ...ría, es la vestimenta deseada, ...ofrece al espectador en forma ...ta, lo que da por tierra con ...ras altiveces.

...ceptos a nuestro criterio la in... simbólica de los autores al ...ciertas situaciones, pero ello ...puede reconocer que han resul... ...os de trivial efectismo e in... para elevar el pensamiento ...s informa, por mucho que pre... significar desde el punto de ...de la emotividad.

...Por otra parte, la labor del señor Parravicini, conservada al margen de lo forzoso, no es la que hubiera correspondido al tono del papel a su cargo si había de crearse una figura de carácter más reflexivo y serio que los comunes en sus trabajos escénicos.

Llegaríamos, así, a la conclusión de que la obra no se adapta al actor, o que éste no ha llegado a sentirla con estricta verdad; pero, huelga la disquisición, toda vez que el artificio y la propia inconsistencia ideológica de la pieza han sido parte, acaso, a no estimular la sensibilidad del comediante, hasta sacarlo de sus hábitos de intérprete festivo.

Dos personajes complementarios rodean la figura del protagonista, y en ellos es justo reconocer que se nota una favorable unidad de trazos, la cual supieron definir con tino la señora De Alessi y el señor Fuentes, especialmente la primera, pues el segundo puso alguna demasía en la acentuación de gestos y recursos mímicos, en procura, tal vez, de mayor colorido para su caracterización.

La comedia fué recibida por el público con aplausos y sus autores llamados a escena.

Colón—Mañana se realizará la primera función nocturna popularísima, exigida por el contrato de arrendamiento; se pondrá en escena "Rigoletto", dirigido por el maestro Gino Marinuzzi, y la señorita Toti Balmonte, el tenor Fleta y el barítono Segunda Taillen tendrán a su cargo los tres principales papeles.

Esta tarde en función vespertina irá "Guillermo Tell", con Franco Paulantonio de director y con Galeffi, Sulliva, Hina Spani, Flora Perini, Mansueto, etcétera, como intérpretes; por la noche se dará "Lucía de Lammermoor".

El martes, en función de abono, se dará "La Walkiria", bajo la dirección del maestro Franz Schalk y con el cuadro alemán.

Teatro infantil municipal—El conjunto del teatro infantil municipal Labardén actuará hoy a las 15 en el parque Centenario.

Trasmisiones radiotelefónicas—Continuando sus ensayos, la Radio Argentina trasmitirá hoy, por intermedio de la estación "broadcasting" del Coliseo, las representaciones líricas de "Guillermo Tell" y "Manón", que se ofrecerán en el teatro Colón por la tarde y por la noche, respectivamente.

—La Radio Sud América anuncia para hoy, a las 10, el siguiente programa, a cargo de su orquesta y del señor Antonio Polito:

1) Alma gitana, paso doble, de Rossegger; 2) Mantequita, tango, de Durán; 3) El vendedor de pájaros, opereta, de Zeller; 4) Ojos que lloran, vals; 5) Payandú, tango; 6) Tu promesa, zamba; 7) Palomo ladrón, tango; 8) Sol de oriente, shimmy, ejecutado en el piano por su autor, señor Polito.

A las 21, programa de piezas de baile por su orquesta.

LA VIALIDAD EN EL PAIS

ENCUESTA DE "LA PRENSA" SOBRE EL ESTADO DE LOS CAMINOS

MULTIPLES ASPECTOS DEL GRAN PROBLEMA NACIONAL

INFORMACION DE LA PROVINCIA DE BUENOS AIRES

Continuamos publicando las informaciones de nuestros corresponsales en la provincia de Buenos Aires, sobre el problema de la vialidad en el país.

Dichas informaciones, ajustadas al cuestionario que este diario hizo conocer cuando inició la publicación de la encuesta son las siguientes:

JUNIN

Llegan a ésta los caminos que proceden de Lincoln, Chacabuco, General Viamonte, General Arenales, Bragado y Rojas. Es considerado nacional el que va a Chacabuco y los demás provinciales. Aquél tiene 50 metros de ancho y los demás de 25 a 30. Su suelo es arenoso.

Salvo pequeños trayectos, el resto no tiene desagües, terraplenes, zanjas laterales ni alcantarillas.

Los pocos arreglos que se han hecho fueron efectuados por las autoridades locales pues las provinciales no se ocupan de la vialidad, desde hace muchos años.

No obstante la prolongada sequía que reinó, el estado de los caminos es bastante deficiente y generalmente malo.

Para mantenerlos en buenas condiciones es necesario hacerles terraplenos, zanjas laterales y alcantarillas.

Se puede decir que en todos los caminos existen pantanos, los que se forman a la menor lluvia.

Circulan toda clase de rodados en este partido, y su trocha es de 1.60 metros. Los de carga llevan hasta 5 toneladas.

Se calcula que alcanza a un 25 por ciento el cereal que se pierde por las malas condiciones de los caminos.

Existen disposiciones sobre carga máxima y tránsito, pero no se cumplen.

La tarifa para el acarreo de cereales a la estación, es de 22 centavos por cada 100 kilogramos por legua. Este precio rige solamente cuando los caminos están buenos, pues en caso de hallarse intransitables, se debe pagar lo que exija el carrero.

Se calcula que un carro cargado emplea un día en recorrer una legua por caminos malos, y si están buenos, hace cinco leguas en el mismo tiempo.

El vecindario ha hecho muchos pedidos para que se mejore la vialidad, pero sin resultado.

El camino a Rojas se halla intransitable desde hace 2 ó 3 años. Esto causa graves perjuicios a los vecindarios de Agustín Roca y Echeverría y las colonias próximas.

Entre Roca y Echeverría no se puede transitar desde hace diez años.

D'ARRAGUEIRA

Aun cuando de ordinario es bueno el estado de los caminos, ahora se hallan malos en general.

Para mantenerlos en buenas condiciones de vialidad, es opinión que se les debe nivelar y abovedar, y, además, que se mantenga una cuadrilla permanente de peones para que cuide la conservación de ellos. Esto bien se puede hacer, si se tiene en cuenta que se paga el impuesto de caminos, de cuyos fondos nunca se ha beneficiado esta zona.

A Darragueira llegan los caminos que vienen de Gorriti, Bordenave, Bernasconi, Puan, Tres Cuernos y Guatraché, todos municipales.

Término medio, el ancho de aquéllos es de 15 metros y su suelo arenoso. A un metro de profundidad se encuentra la tosca.

Los vehículos más comunes en esta zona son los carros de 4 ruedas, automóviles y "sulkys", cuya trocha es de 1.25 a 1.60 metros.

Los carros trasportan hasta 6.000 kilogramos de carga.

Aquí no existen disposiciones que reglamenten la carga máxima y el tránsito.

En caso de hallarse en mal estado los caminos, se cobran 20 centavos por cada 100 kilogramos de cereales, por legua, y la mitad de esa tarifa cuando están buenos.

No es posible calcular el tiempo que invierte un carro cargado en recorrer una legua, por malos caminos, pues depende de los accidentes que sufran los vehículos. Cuando aquéllos están buenos, emplean una hora.

Las necesidades del tránsito exigen la apertura de varios caminos a Adolfo Alsina.

A pesar de los pedidos que han formulado los vecinos para que se mejore la vialidad, nada se ha conseguido, pues las autoridades no han hecho nada en ese sentido.

EXALTACION DE LA CRUZ

Los caminos que dan acceso a esta localidad son los de Pilar, Luján, San Andrés de Giles, San Antonio de Areco, Zárate y Campana, los que también comunican con las estaciones del partido.

La zona Sudoeste de la campaña es atravesada por el camino nacional denominado De las Provincias, cuyo ancho es de 60 metros. Los demás son provinciales, y en su totalidad no tienen el ancho establecido, a excepción del general y parcial a San Andrés de Giles, cuyo ensanche se está efectuando por gestiones de la municipalidad.

La conformación del suelo es accidentada, y la naturaleza del mismo, en buena parte es de tosca, tierra negra y gredosa.

La municipalidad cuida de la conservación de caminos, aun de los de jurisdicción del gobierno de la provincia. Utiliza dos máquinas arrastradas a tracción mecánica, con las que en el último mes ha abovedado 12.000 metros de caminos.

Las mejoras más necesarias son que se obligue a los propietarios a dar el ancho de ley a los caminos, y la prohibición absoluta de que circulen vehículos de carga sin elásticos.

No existe comisión vecinal que se encargue de la vialidad.

Los vehículos de mayor circulación en ésta son" charrets", "sulkys", chatas y carros grandes, sin elásticos. Estos últimos, según disposiciones, deben llevar una carga máxima de 6.000 kilogramos, pero no se cumplen.

Es de esperar que el gobierno de la provincia secunde con más decisión la obra que en favor de la vialidad desarrolla la intendencia municipal del partido.

GENERAL VIAMONTE

Cuando el tiempo está seco, los caminos son transitables, pero cuando llueve, se ponen poco menos que intransitables.

Para mejorar su estado, es necesario reparar los pantanos y construir desagües.

En virtud de no existir ninguna partida para caminos en el presupuesto municipal, el intendente ha conseguido la creación de seis cuadrillas provinciales, las que actualmente trabajan en las arterias de General Viamonte a El Tejar, San Emilio, La Delfina, Zavalía y Baigorrita.

Dichas cuadrillas construirán dos puentes sobre el Salado.

Se opina que los trabajos que están efectuando dichas cuadrillas, no resolverán definitivamente el problema de la vialidad, porque el suelo es muy arenoso. Los terraplenes que construyen aquéllas, por ejemplo, serán destruídos en poco tiempo por los vientos, como ha ocurrido otras veces.

Además, la falta de desagües es otro inconveniente grave, pues debido a ello se estancan las aguas pluviales en los parajes bajos y luego se forman grandes pantanos.

Una idea del suelo lo da el hecho de que basta un día de sol, después de varios de lluvias torrenciales, para que al paso de cualquier vehículo se levante una polvareda.

Algunos propietarios de campos han hecho zanjas laterales en los caminos que lindan con sus propiedades.

El que va a Baigorrita, tiene una que otra alcantarilla, en estado ruinoso. El que da acceso a La Delfina, sólo cuenta con una y los demás con ninguna.

La provincia y la municipalidad son las que cuidan de la conservación de la vialidad.

A este pueblo llegan los caminos que vienen de Baigorrita, El Tejar, La Delfina y San Emilio, los cuales arrancan de Junín, 9 de Julio, Lincoln y Bragado. Todos ellos son provinciales.

Se hace notar la falta de puentes en los caminos que van a Baigorrita, San Emilio y El Tejar.

Por las arterias de este partido circulan automóviles, "sulkys", "breaks", carros y chatas. Por lo general, la trocha de estos vehículos es de 1.m70.

Debido a la falta de disposiciones, los carros y chatas trasportan cargas, sin limitación de peso.

En épocas de sequía se cobra de 10 a 15 centavos por bolsa de cereal, por legua, que se acarrea a la estación.

NUEVE DE JULIO

El estado ordinario de los caminos es malo, pues en invierno están casi intransitables, principalmente el que va a Dennhey, el cual nunca ha sido arreglado.

El que conduce a French y que se une con los a Carlos Casares y Trenque Lauquen, estuvo el invierno pasado intransitable, al extremo de que nadie se aventuraba a viajar en carruaje por esa arteria.

Es imprescindible que se arreglen los caminos que van a La Niña, Quiroga y 12 de Octubre.

También es necesario que se manden reparar los desperfectos que existen en el que da acceso a 25 de Mayo.

En 1921 se presentó un proyecto de ordenanza, el cual trata de la plantación de árboles a los costados de los caminos, pero la comisión respectiva del concejo deliberante, no lo ha despachado.

La Nación contrató el arreglo de los caminos de French a La Niña y de Cambaceres a La Dorita, pero por razones que se ignoran, en el primero quedaron paralizados los trabajos y en el segundo se espera sea resuelta una desviación, pendiente del ministerio de Obras Públicas.

Algunas veces fueron atendidas las solicitudes que hicieron los vecinos para que se mejorara la vialidad, contribuyendo aquéllos en la mayor parte de los arreglos que se efectuaron.

Los carros y chatas trasportan hasta 6.000 kilogramos de cereal. La trocha de estos vehículos es ancha.

Existen leyes y reglamentos provinciales sobre carga máxima y tránsito, pero no se cumplen.

Si los carros cargados no sufren algún accidente, demoran una hora en recorrer por malos caminos una legua, tiempo que se reduce a la mitad cuando aquéllos se hallan en mejores condiciones.

Según personas entendidas, la vialidad mejorará cuando se arreglen bien los caminos y se construyan obras permanentes.

La municipalidad y el gobierno nacional son los que cuidan de la conservación de los caminos.

Convergen a este pueblo, las arterias que salen de French, Dennhey, Norumbega, 12 de Octubre y La Niña cuyo punto de arranque es Trenque Lauquen, Bragado, 25 de Mayo y Bolívar.

Todos son provinciales, su suelo es arenoso y tienen 40 metros de ancho.

O'BRIEN

A este pueblo convergen los caminos que vienen de Santa Isabel, Torello, M. Ramos, San Eduardo, Gruneros y La Larga. Estos arrancan de Bragado, Máximo Fernández, San Emilio, Chacabuco, Irala, Junín y Morse. El de Bragado a Junín es provincial y los otros municipales. Tienen 30, 20 y 10 metros de ancho. Cuentan con pocos desagües. Los que van a Irala y Bragado tienen algunas alcantarillas.

La sequía persistente los puso en buen estado, pero apenas llegue el período de lluvias, se pondrán intransitables.

Para mantenerlos en buen estado, es necesario que se les arregle y se construyan desagües, alcantarillas y terraplenes.

El tránsito exige la apertura de un camino a Warnes y otro directo a Zavalía, paralelo a la vía del ferrocarril, pues el que existe alarga mucho la distancia por las vueltas que tiene y encarece las tarifas de acarreo.

Por lo general, circulan chatas, carros, automóviles, camiones, sulkys, etcétera, por estos caminos.

Cuando los caminos están malos, un carro cargado demora de 2 a 3 horas en recorrer una legua y si están buenos, una hora.

Se han hecho varios pedidos a la dirección general de caminos de la nación, pero sin resultado.

OLAVARRIA

El partido de Olavarría contribuye con 42.000 pesos, sólo por concepto de impuestos de caminos. Si esta suma fuera entregada a la municipalidad o comisiones de vecinos, para invertirlas en el arreglo de aquéllas, es indudable que la vialidad estaría en mejores condiciones que lo está actualmente.

De los dos caminos que llegan a ésta, uno de Azul y otro de Bolívar, éste se halla siempre en mal estado en épocas de lluvia, principalmente en el trecho de ésta a estación Crotto, donde ahora hay una pequeña cuadrilla municipal.

El ancho de aquellos es de 30 metros. Su subsuelo es de tosca.

En pequeños trechos cuentan con zanjas laterales y alcantarillas.

El que va a Azul se está pavimentando por secciones, trabajo en el cual se ocupan dos cuadrillas de peones y una de carreadores, de Sierra Chica.

Si dicha obra se llega a terminar hasta Buenos Aires, se habrá resuelto, en parte, un problema de gran importancia.

Los desagües son de caños de cemento armado, los que con frecuencia son rotos por vehículos pesados, porque es poca la capa de tierra que se les coloca y esta no ofrece mayor resistencia.

Las alcantarillas necesitan un arreglo general.

En ambos caminos, existen pantanos, principalmente en el que va a Bolívar.

Los carros trasportan hasta 10.000 kilogramos. Además de éstos, circulan por esta zona, vehículos livianos. La trocha más general es de 1.80 metros.

Por lo que respecta a la carga máxima, existen disposiciones, pero no se cumplen.

La tarifa que rige para el acarreo de productos a la estación, es de 30 centavos los 100 kilogramos, por la primera legua y de 0.10 por las sucesivas hasta 10 leguas. Después de esta distancia, se cobra 0.05.

Esta tarifa se aumenta en un 50 por ciento en épocas de lluvia.

Las autoridades locales han efectuado algunos arreglos, en los que han contribuído algunos propietarios de campos.

El abovedamiento de los caminos y rellenar los pantanos, es una necesidad imprescindible.

ORENSE

Cuando los caminos se hallan intransitables, los vecinos se ven obligados a efectuar las reparaciones más imprescindibles, pues ninguna autoridad cuida de la conservación de aquéllos.

Se puede decir, que el estado normal de estas arterias, es malo, pues ni la prolongada sequía ha conseguido mejorarlos.

Aparte de un arreglo general, los caminos necesitan ser abovedados, hacerles zanjas laterales y construir puentes.

Se lamenta que los chacareros no se pongan nunca de acuerdo para solicitar la reparación de las arterias de comunicación. Sin embargo, todos protestan por el mal estado de éstas.

Los caminos que van hasta la costa del océano, se hallan cerrados, lo que es un inconveniente para los que tienen que ir a dicho punto.

Los caminos con que cuenta este pueblo, proceden de Tres Arroyos, Copetonas, Ochandio, San Cayetano y Necochea. Unos son nacionales y otros provinciales. De 25 a 50 metros es el ancho de aquéllos. Algunos cuentan con zanjas laterales y alcantarillas.

Los principales obstáculos al tránsito se hallan en los caminos a Tres Arroyos y Necochea.

Estas arterias son transitadas por automóviles y carros. Estos últimos cargan hasta 7 toneladas.

Si bien existen disposiciones sobre carga máxima, ellas no se cumplen.

La tarifa en vigor para el acarreo de productos a la estación, es de 30 centavos por bolsa, por la primera legua y 10 por las siguientes.

Por lo general, un carro cargado demora un día en recorrer 4 leguas, debido al pésimo estado de los caminos.

PATRICIOS

Llegan a este pueblo, los caminos que parten de 25 de Mayo, 9 de Julio, Dennehy, Comodoro Py y Norumbega. El primero es nacional y los restantes municipales. Aquel tiene de 15 a 30 metros de ancho y éstos de 15 a 25.

El nacional cuenta solo con zanjas laterales y algunos de los municipales con desagües de cemento armado.

Ninguna autoridad cuida de la conservación de estas arterias.

La prolongada sequía mantuvo en regular estado las vías de comunicación; pero su estado ordinario es malo.

En opinión de las personas entendidas, es necesario que se realice una nivelación general, se levanten los terraplenes, se hagan zanjas laterales y se creen cunetas permanentes.

Además, se cree conveniente que la municipalidad y los ferrocarriles se pongan de acuerdo, a fin de organizar un plan de trabajos generales.

Los principales obstáculos al tránsito, son los pantanos que existen.

Esta zona es transitable por carros, "sulkys" y automóviles. Los primeros cargan hasta 6 toneladas. La trocha de dichos vehículos, es de 1.40 a 1.66 metros.

Se cobra de 10 a 30 centavos por acarreo de cada bolsa hasta la estación de embarque.

Entre 2 horas 45 minutos y 3 horas, es el tiempo que se calcula emplea un carro cargado en recorrer por malos caminos, una legua, y de una a una y media hora cuando aquéllos están buenos.

Las necesidades de esta zona, exigen la apertura del camino a Bragado.

Los ferrocarriles han contribuído con dinero y la municipalidad con elementos para el arreglo de los caminos.

Hasta ahora no han sido atendidos los pedidos formulados por los vecinos, para que se mejore la vialidad.

TRES ARROYOS

La mejor forma de resolver el problema de la vialidad, según opinión de personas entendidas, es abovedar los caminos, construir desagües y mantener permanentemente peones camineros, para que los conserven en buen estado, pues así no ocurriría lo de ahora, que de ordinario se hallan en malas condiciones.

Una pequeña parte de los caminos fueron arreglados con fondos de la ley 5316, y otra por la municipalidad. Unos fueron provistos de alcantarillas y otros de desagües, pero la mayoría de ellos se hallan ya en pésimas condiciones.

Los que se arreglan con fondos de la ley 5316, se les recorre cada tres o cuatro años, por la dirección de Puentes y Caminos de la Nación, y los demás y en la medida de lo posible, por cuadrillas municipales y provinciales.

Los caminos que dan acceso a este pueblo son generales, provinciales y vecinales, y arrancan de Juárez, Coronel Pringles, Necochea, González Chaves y Coronel Dorrego.

Los generales son nacionales y los demás provinciales y municipales. Tienen un ancho de 30 y de 10 á 40 metros, respectivamente. En partes, el suelo es de tosca y arena.

Por falta de estímulo oficial, se disolvieron las comisiones vecinales que existían en algunas localidades del partido.

El artículo 72 de la ley de caminos y cercos, fija la carga máxima en 2.000 kilogramos, pero no se cumple.

Los únicos obstáculos al tránsito son los pantanos, que, por lo común, se hallan en las partes bajas.

El vehículo común es la chata grande, cuya trocha es de 2.20 a 2.50 metros. Estos vehículos trasportan hasta 15 toneladas de carga.

Se puede decir que es insignificante la cantidad de cereal que se pierde por el mal estado de los caminos.

Por cada 100 kilogramos de cereales que se acarrean y por legua, se cobran 15 centavos.

Las autoridades locales han hecho arreglar algunos malos pasos.

Se puede decir que la mayoría de los pedidos formulados por los vecinos, para que se reparen los caminos, no han sido atendidos.

La municipalidad ha solicitado 2.000 caños para hacer desagües, solicitud que está a resolución del ministerio respectivo.

La empresa del ferrocarril del Sud ha construído, en estos dos últimos años, varios ramales Decauville, para el acarreo de cereales en esta zona. Como ensayo, ha dado muy buenos resultados y los productores lo conceptúan ventajoso.

Los productores, en general, verían con agrado que las autoridades hicieran menos política y declararan más atención al problema de la vialidad.

PERIODISMO

"EL PETROLERO ARGENTINO" — Ha aparecido el número 5 de esta publicación quincenal, destinada a registrar las actividades de la industria petrolífera en nuestro país.

El número que nos ocupa, nítidamente impreso, contiene interesante material de lectura y numerosas ilustraciones que demuestran el progreso de la interesante revista que nos ocupa.

OBSERVACIONES METEOROLOGICAS

Instalación especial de LA PRENSA

Termómetro		Barómetro
A las		A las
3		3
hoy		hoy
12.0		762.0
Ayer		Ayer
6		6
12.0		761.8
12		12
19.0		761.2
18		18
16.0		761.0
24		24
13 8		762.0

A las 3 de hoy

VIENTO NE.
CIELO Despejado
SOL Sale: 6 58
Se pone: 16.43
LUNA Sale: 3.9
Se pone: 14.31

Las condiciones atmosféricas fueron casi iguales a las del día anterior. Cielo despejado en algunas horas, ambiente bastante húmedo, temperatura no muy fría y presión barométrica normal han sido las características del día.

Dirección del viento: NO., N. y NE., con una velocidad media de 8 kilómetros por hora. A las 24 soplaba viento NE.

Humedad: 97

SINOPSIS DEL TIEMPO

La Oficina Meteorológica Argentina comunicó anoche que reinaba tiempo bueno en casi todo el país, en toda la República y prevalecían vientos suaves y muy variables. En muchas estaciones reinó calma.

La temperatura ha subido un poco durante el día en casi todas las regiones. Anoche se hallaba más o menos normal en todas partes.

La presión atmosférica ha bajado en las provincias del Este. En las regiones del Sur ha habido un leve ascenso general.

Pronóstico—Tiempo bueno en toda la República. Temperatura en descenso. Vientos del Norte en la región del Río de la Plata.

SANTA FE, ROSARIO Y DEPARTAMENTOS

EL PROGRESO URBANO DEL ROSARIO

Importancia de los barrios extremos

SERIAS DEFICIENCIAS EDILICIAS

(De nuestra sucursal en Rosario)

El aumento de población y la carestía de la vivienda han llevado a los habitantes hacia los barrios extremos del municipio, que en pocos años han adquirido tanta importancia como para reclamar servicios municipales completos e idénticos a los que se ofrecen en el centro de la ciudad.

Alberdi, Arroyito, Refinería, Saladillo, Belgrano, etcétera, se encuentran densamente poblados, y diariamente millares de empleados y obreros van de esos barrios al centro, donde poco a poco los escritorios y las industrias están monopolizando las habitaciones. La ciudad, pues, ya no está reducida al pequeño perímetro del bulevar Oroño y las avenidas Wellwright, Belgrano y Pellegrini, sino que la edificación compacta se extiende hasta el bulevar 27 de Febrero por el Sur y el bulevar Avellaneda por el Oeste.

Pues bien; centenares de cuadras no se limpian y en los barrios suburbanos anteriormente citados las aguas pluviales permanecen durante semanas estancadas en depresiones de las calzadas, faltas de niveles y de obras de desagües.

El vecindario de Alberdi reclama con justa insistencia que sean levantadas las vías del ferrocarril Provincial de Santa Fe, que corren a lo largo del bulevar San Martín, y dividen la hermosa arteria que es, a la vez, camino de acceso a la ciudad para los vehículos procedentes de San Lorenzo y pueblos intermedios, por cuanto ello es una de las causas de la paralización del progreso en dicho barrio. Si se tiene presente que Alberdi, por sus clubs de regatas, los paisajes pintorescos que brinda el Paraná contemplado desde las barrancas, el polígono del Tiro Federal y el compacto núcleo de población que allí vive, atrae centenares de familias que lo hacen el sitio predilecto para pasar la temporada de verano, se justifica el desagrado del vecindario por el descuido en que se lo tiene relegado.

Y lo que se dice de Alberdi, puede extenderse a todos los barrios suburbanos que se desarrollan en medio del más completo abandono por parte de las autoridades municipales.

Echesortu, a pesar de lo densamente poblado que está, no cuenta con una plaza pública para esparcimiento de los vecinos. Las plazas de los barrios Belgrano y Alberdi existen tan sólo de nombre y no tienen otro atractivo que la arboleda, pues no hay jardines cuidados, bancos limpios y senderos que inviten a pasear.

Las instalaciones del alumbrado público son bastante deficientes, y no bien se desencadena una tormenta fuerte, esos barrios quedan en tinieblas, resultando un arduo problema transitar por sus calles sin pavimentar, inundadas por la falta de niveles y desagües, y sin medios de movilidad, porque después de las 24, el servicio de tranvías se suspende y es imposible conseguir coches o automóviles.

Tantas deficiencias tienen que corregirse inmediatamente para responder a las necesidades que trae aparejado el progreso de la ciudad, y las autoridades municipales, el departamento ejecutivo y el concejo deliberante tienen el deber de salir del círculo estrecho de la política, para preocuparse de los intereses públicos convenciéndose de que la ciudad no es sólo lo que se encuentra entre los principales bulevares y que hay que extender la acción edilicia hasta sus barrios más apartados.

EL EMBAJADOR DE ESTADOS UNIDOS

Su estada en la provincia

Santa Fe, junio 9 — El embajador de Estados Unidos se entrevistó esta mañana con el gobernador, doctor Moscá y luego se trasladó a San Lorenzo, acompañado por varias personas.

Por la noche, el distinguido viajero se ausentó a Rosario, ciudad en la que, según se informa, desea conocer las condiciones del puerto, a fin de hacer todo lo más intenso que sea posible el movimiento comercial de su país con la provincia.

Rosario, junio 9 — Según se anuncia llegará mañana a esta ciudad el embajador de Estados Unidos, señor Wallace Ridle.

TEMORES DE ALTERACION DEL ORDEN

(De nuestra sucursal)

Rosario, junio 9 — Con sorpresa circuló anoche un manifiesto de la Federación Obrera local, por el que se invitaba a los gremios a hacer un paro a partir de las 24, como acto de protesta por la extradición del argentador Silveyra.

Por temor de que fuese alterado el orden, la jefatura política resolvió acuartelar el personal desde hoy, a las 7, medida que levantó dos horas después de iniciada por estimarla innecesaria, ya que los gremios obreros no respondieron al llamamiento de esa Federación.

El resto del día trascurrió tranquilo, pues solamente en la intersección de las avenidas Belgrano y Pellegrini, algunos grupos de estibadores pretendieron impedir que trabajara un compañeros suyos con frases altisonantes que en la misma forma fueron contestadas.

También como medida de precaución, en toda la zona portuaria se ha establecido un servicio especial de vigilancia con marineros de la subprefectura.

LEGISLATURA

CAMARA DE DIPUTADOS

Sobre la última incidencia

PUBLICACION DE CARTAS

Rosario, junio 9 — Con respecto a la incidencia que ocurrió en la última sesión de la Cámara de diputados, asunto del que LA PRENSA informó oportuna y ampliamente, el miembro de esa corporación, señor José G. Bertotto, publicó hoy una carta abierta contra el doctor Rodolfo Freyre, presidente de la misma en el anterior período.

Acerca también del mismo asunto el doctor Enzo Bordabehere, diputado nacional, ha publicado otra carta dirigida al mismo doctor Freyre.

ADMINISTRACION PROVINCIAL

Congreso provincial del trabajo

Rosario, junio 9—Se están haciendo más activos los preparativos de organización del congreso provincial del trabajo, que se inaugurará en el mes de julio próximo bajo los auspicios del Poder Ejecutivo.

Viaje de ministros

Rosario, junio 9 — Llegó hoy a esta ciudad, procedente de Santa Fe, el ministro de Gobierno doctor Roque F. Coulin, quien seguirá viaje mañana a Galvez.

Santa Fe, junio 9 — Se ha ausentado a esa capital el ministro de Hacienda, señor Patricio Díez, quien conferenciará con el Ministro de Obras Públicas de la Nación, acerca del puerto de ésta.

Se ocupará también el señor Díez de la impresión de los títulos del empréstito de 35.000.000 de pesos.

Inspección en la comisión de fomento de Las Rosas

Santa Fe, junio 9 — El ministro de Instrucción Pública ha dictado un decreto, por el que comisiona al empleado Arturo Valdez Tabonda, para que se traslade a Las Rosas y practique una inspección en la comisión de fomento de esa localidad, a fin de comprobar si es cierto que tres de los miembros de ésta forman parte del directorio de la sociedad anónima de una fábrica de electricidad, dentro de las prescripciones del artículo 27 de la ley número 1780.

Renovación de las autoridades de comisiones de fomento

Rosario, junio 9—Las comisiones de fomento de la provincia han comenzado los trabajos de formación de los padrones para las elecciones de autoridades que se efectuarán el 4 de noviembre próximo.

MOVIMIENTO POLITICO

UNION CIVICA RADICAL

Reunión de opositores

Santa Fe, junio 9 — Con motivo de la llegada a esta ciudad del doctor Manuel J. Menchaca, se realizó hoy una reunión de radicales opositores, con el objeto de cambiar ideas respecto al manifiesto que se dará a la publicidad próximamente.

Con ese documento se harán conocer los propósitos y orientaciones del partido frente al momento político y a las gestiones iniciadas para la fusión de las distintas fracciones.

UNIVERSITARIAS

FACULTAD DE DERECHO

Reunión del Consejo Directivo

DIVERSAS RESOLUCIONES

Santa Fe, junio 9 — El consejo directivo de la Facultad de Derecho de esta ciudad, en su última reunión, adoptó, entre otras, las siguientes resoluciones:

Aprobar la designación de consejero del doctor Gregorio Parera.

Aceptar la renuncia de consejero que funda en razones de salud, el doctor Juan Depetris.

Declarar que el doctor José Oliva se encuentra habilitado para desempeñar la cátedra de sociología y psicología por haber acreditado su preparación en esas asignaturas.

Rechazar la solicitud del colegio de Escribanos de Rosario, sobre el reconocimiento de la validez oficial de los certificados de práctica notarial que expide esa institución.

Postergar la elección de decano hasta tanto sea integrado el consejo directivo.

Excursión de estudiantes a Roldán

Rosario, junio 9 — Los alumnos del curso de apicultura de la Universidad Popular,

INFORMACION GENERAL DE LAS PROVINCIAS Y DE LOS TERRITORIOS NACIONALES

CORDOBA

CONVENCION CONSTITUYENTE

EL REGIMEN MUNICIPAL

PROSIGUE DISCUTIENDOSE SU REFORMA

DIVERSOS PROYECTOS

Córdoba, junio 9 — Realizó sesión esta tarde la convención constituyente, reanudando el debate alrededor de las reformas al régimen municipal.

Se dió lectura al artículo 143 del proyecto de la mayoría de la comisión que dice:

"La parte administrativa y económica de cada distrito correrá, exclusivamente, a cargo de sus respectivas comunas".

El miembro informante, doctor Astrada Ponce, hizo notar que el término comuna fué adoptado por la comisión, no obstante algunas críticas hechas al respecto de su seno, por tenerse en cuenta la legislación futura que habría de involucrar en esa calificación los distritos urbanos y los distritos rurales. Añadió que por haberse suprimido los distritos rurales, consideraba que la denominación no encuadraba y por eso aceptaba su reemplazo por "municipalidad".

El convencional Santiago F. Díaz observó que ese término se emplea ya en el título de estos capítulos y debería armonizarse todo su contenido.

Se resolvió entonces suprimir, de todo el capítulo, la palabra comuna y suplantarla como queda dicho. Con esa modificación se aprobó el artículo 143.

También se aprobó, sin discusión, el artículo 144 del proyecto, en la siguiente forma:

"Las municipalidades son independientes de todo otro poder en el ejercicio de sus funciones, sin perjuicio de las leyes que dicte la legislatura, con arreglo al inciso 3°, del artículo 83".

Se dió lectura al artículo 145 del despacho, que dice:

"Las autoridades municipales se renovarán, totalmente, a la finalización de cada período, debiendo proveerse las vacantes que se produzcan, sólo por el término que falta para completar el período. A ellas corresponde convocar a elecciones conforme a la ley.

El convencional doctor Núñez que presidía en su carácter de titular la asamblea, invitó al vicepresidente doctor Nicolás Repetto, a hacerlo, para intervenir en el debate impugnando el despacho de la comisión.

Como se sabe, el doctor Núñez tiene presentado un proyecto que difiere en varias reformas del de la comisión. Comprendido en esa discrepancia está el artículo 145. El propuesto por el doctor Núñez dice:

"Las autoridades municipales se renovarán en la forma que determine la ley, debiendo proveerse las vacantes que se produzcan sólo por el término que falte para completar el período. A ellas corresponde convocar a elecciones conforme a la ley.

Dijo el doctor Núñez que el artículo propuesto por él tendía a salvar un error en que ha incurrido la comisión al no tener en cuenta lo que más adelante establece el artículo 156, que no es materia de la presente reforma.

En efecto, el artículo últimamente citado no figura en la enumeración respectiva del proyecto del Poder Ejecutivo y así se comprueba con la lectura de la edición oficial que se ha hecho de todos los antecedentes relativos a la convocatoria de la asamblea.

Sin embargo, otros convencionales señalaron que ese artículo figuraba entre los a reformarse en el texto de la ley sancionada por la Legislatura.

Un convencional indicó que si la ley lo establece, la reforma corresponde desde el momento que la ley ha sido promulgada por el Poder Ejecutivo, pero alguien informó que la ley no ha sido promulgada, porque no fué comunicada a su debido tiempo.

Ante esta declaración se produjo una confusión en la asamblea y por último se resolvió que la secretaría, previa investigación de los antecedentes originales informara en la sesión próxima si el artículo 156 figura entre los que el Ejecutivo propuso para la reforma, y demás datos pertinentes.

El artículo 156 de la Constitución actual, dice:

"El concejo deliberativo se renovará por terceras partes cada año. El jefe del departamento ejecutivo durará tres años en el ejercicio de sus funciones y tanto éste como los vocales salientes de aquél pueden ser reelegidos".

Como muy bien lo observó el convencional Núñez, el artículo 156 impide la reforma propuesta por la comisión al modificar el sistema de renovación y en caso de no estar comprendida en la reforma, la hace imposible.

Por entenderlo así, la asamblea resolvió postergar la discusión del artículo 145 hasta conocer los antecedentes relativos y continuar el debate alrededor del artículo 148, que fué aprobado en la siguiente forma:

"Las municipalidades podrán contraer empréstitos para obras públicas o conversión de la deuda ya existente, designando un fondo amortizante al que no podrá darse otra aplicación.

El servicio de la totalidad de los empréstitos no deberá comprometer más de la quinta parte de los recursos autorizados por el artículo 160 bis

En seguida se entró a tratar las reformas al artículo 151.

El proyecto de la comisión dice:

"El cuerpo electoral de cada municipalidad se compondrá: De los electores provinciales que tengan, por lo menos, un año de residencia inmediata en el distrito; de los extranjeros inscriptos, mayores de 22 años con dos por lo menos, de residencia inmediata en el distrito, al tiempo de su inscripción y comprueben además algunas de las siguientes cualidades: a) estar casado con mujer argentina; b) ser padre de hijo o hijas argentinos c) ejercer profesión liberal; d) ser contribuyente por pago de impuestos o contribuciones, por las cuotas que fijen las respectivas cartas municipales y leyes orgánicas: de las mujeres argentinas mayores de edad que tengan la libre administración de sus bienes o posean diploma que las habilite para ejercer una profesión liberal

"Las cartas municipales y leyes orgánicas fijarán las incapacidades e inhabilidades para el sufragio y desempeño de cargos electivos y no electivos."

El proyecto presentado en contrario por el doctor Núñez, dice:

"El cuerpo electoral de cada municipalidad se compondrá: de los vecinos de cada municipio, argentinos y extranjeros, con un año, por lo menos, de residencia, mayores de edad, que ejerzan profesión liberal o que paguen impuestos o contribución por la cuota que fije la ley. Queda comprendida en esta disposición la mujer que tenga libre administración de sus bienes y que pague el impuesto correspondiente o tenga profesión liberal.

"Las comunales o leyes orgánicas fijarán las incapacidades o inhabilidades para el sufragio y desempeño de cargos electivos o no electivos."

Córdoba, junio 9 — Existe también un proyecto del que es autor el convencional Amado J Roldán, que establece:

El cuerpo electoral estará compuesto en cada distrito por los electores con voto en la provincia y los extranjeros calificados por ley al efecto.

Conforme a las bases que para la composición del cuerpo electoral propone, el convencional Núñez impugnó el despacho de la mayoría.

El convencional doctor Emilio Sánchez dijo que iba a limitarse a votar en contra, pero que ante la insistencia con que se trata de hacer aparecer como antidemocrática la actitud de los que se niegan a la sanción del voto universal, debe aclarar su situación y exponer sus motivos.

Comparó este empeño en tergiversar el alcance verdadero de las opiniones emitidas con lo que ocurre en otras materias y observó que a nadie se le ha ocurrido declarar, por ejemplo, que las altas autoridades intelectuales y estadistas de fama que pregonan con la palabra y con la acción de gobierno las ventajas de encauzar la educación de la juventud por los senderos prácticos de actividades, como las de la industria, el comercio, etcétera, son enemigos de la Universidad o de sus enseñanzas. Decir que la juventud debe ir a los campos y a las fábricas no es pregonar la clausura de los establecimientos de alta educación.

Es absurdo, afirmó, atribuir intenciones antidemocráticas a las personas que no votan por la sanción del sufragio universal

En seguida hizo el elogio de la democracia verdadera, que, dijo, no era compatible con el exclusivismo de los partidos

Su actitud de resistencia a esa forma de sufragio en el orden municipal, es conocida dentro de su profesión política, y la tranquilidad y bienestar, que éste no va a encontrar en una de esas formas que se le entregan con ribetes de triunfo de la libertad

Por lo demás, sostuvo la tesis ya sustentada por otros convencionales, de que a política de gobierno y la política municipal son absolutamente distintas y se preguntó si era posible que poderes tan sustancialmente diversos hayan de organizarse con las mismas formas y facultades.

Añadió que el voto universal en el orden político puede hacer y hace del sistema republicano de gobierno; pero no corresponde a un gobierno exclusivo de administración, como lo es el municipal, porque es improcedente y peligroso poner esas funciones en manos de una mayoría que no es la más capacitada.

La industria y el comercio, cuyos intereses están en poder de una minoría evidente, no podían escapar a la influencia del número.

Afirmó que es inexacta la teoría de que el pueblo paga los gravámenes municipales, pues ellos pesan sobre las industrias y el comercio. Los que sostienen que es una injusticia privar a pueblo del voto municipal, confunden la vida civil con la vida administrativa

Entiendo, manifestó el orador, que en el gobierno municipal se debe hacer una política distinta para la industria, para el comercio, para la hacienda pública y hasta para la economía doméstica, pero no con la intervención de los partidos. Tales son, en su concepto, las razones de principio, pero hay otras, dijo, tales de orden experiencia

Recordó que ha hecho alarde de partido, que frente al balance que le arroja su experiencia, no podría menos que responsabilidades que asume y deplora, pero, en cambio, es su deber ofrecer al pueblo la oportunidad de evitarle que sufra la vez más las consecuencias de una mala lucha comicial.

En este orden de ideas se extendió el orador haciendo resaltar todo el daño que a su juicio produjo y produce el comité político, y terminó diciendo que sobre ese aprendizaje funda su actitud de ahora, al declarar que ni patriótica ni humanamente puede estar con la creación de estos nuevos comicios.

Luego el convencional doctor Santiago Beltrán dijo que no se trataba de intereses electorales ni se inspiraba el proyecto del sufragio universal, en las municipalidades ni los propósitos que el convencional Sánchez le atribuía: que nuestro pueblo se halla aún lejos de la cultura cívica necesaria, pero existe el régimen republicano y por él, únicamente por él, ha de gobernarse.

Nuestro deber es mejorar la democracia, pero entretanto es ella quien debe gobernar. Sostuvo que el voto universal está indicado en las municipalidades precisamente por la naturaleza de los problemas que al gobierno municipal incumben

En consecuencia, expresó que votaría por el sufragio en la forma propuesta por la comisión.

El convencional doctor del Barco dice que todos aspiraban a una democracia de verdad, y por ser así, el voto universal se imponía a nuestra conciencia ciudadana como la más significativa expresión de la democracia, pues en tal sentido el voto es su consecuencia lógica.

En el hecho de que no se cumpla por los políticos que se colocan fuera de la ley, desnaturalizando el comité, que es uno de los instrumentos de la acción democrática, la responsabilidad es de ellos, no de la doctrina. Va a legislarse sobre esas responsabilidades y sobre la fiscalización de los partidos. La ley preverá el daño señalado sin apelar a recursos que retraigan los derechos del pueblo. El voto universal no significa el voto de todos como parece ser comprendido por algunos y se refiere únicamente al voto de los ciudadanos.

El derecho se extiende a los extranjeros en la municipalidad, porque se trata de intereses que le son comunes.

En cuanto al voto calificado y sus inconvenientes, se están palpando en cada elección municipal para que sea necesario argumentar acerca de su mal éxito.

En seguida el doctor del Barco reseñó algunos antecedentes de las Constituciones y leyes argentinas, donde el voto universal se halla incorporado, y recordó entre otros el proyecto de Alberdi de Constitución para la provincia de Mendoza.

Se refirió también a los proyectos de los diputados De la Torre y Bravo, legislando sobre bases generales para el régimen municipal en las provincias, iniciativa que está pendiente y en la cual el voto universal se impone, y se preguntó qué haría la provincia de Córdoba en presencia de esas disposiciones, con su Constitución gerada a ese sistema de sufragio durante 10 años.

La hora avanzada en que nos llega este despacho nos impide continuar la información del interesante debate, lo que haremos en la próxima edición de LA PRENSA.

EMBALSE DEL RIO LOS SAUCES

Reunión en LA PRENSA

GESTIONES ANTE LOS PODERES PUBLICOS

Nota entregada al gobernador

Durante la tarde de ayer se realizó en el salón de actos públicos de LA PRENSA la anunciada asamblea de residentes y personas vinculadas a la región de la ciudad de Dolores, para nombrar una comisión encargada de gestionar de los poderes públicos la pronta construcción de un dique de embalse en el río de los Sauces.

Después de un largo cambio de ideas se resolvió designar una comisión que se denominará "Pro dique y fomento regional de Dolores", la que se halla compuesta por las siguientes personas: presidente, Emilio B. Morales; vicepresidente 1.°, Carlos Aníbal Argañarás; vicepresidente 2.°, Ramón Arrieta; secretario general, Rogelio Rojo; prosecretario, Pedro M. Vidal; secretario de actas, Andrés Cornejo; vocales, doctor Javier S. Bringas, Sinibaldo Vidal, doctor Nicanor Carranza Lucero, Luis Lajo y Franklin Argañarás.

Esta comisión se reunirá próximamente para dar comienzo a sus gestiones.

—

Como ya lo anunció este diario, una comisión de caracterizados vecinos de Dolores se trasladó a la capital de la provincia, para realizar idéntica gestión ante el gobierno provincial. Esta comisión entregó al gobernador, doctor Roca, la siguiente nota:

La comisión pro construcción del dique sobre el río de los Sauces, cumpliendo con el grato cometido que le encomendara el pueblo de esta ciudad y circunvecinos reunidos en asamblea para solicitar de los poderes públicos la gran obra de riego que ha de resolver la vida de esta vasta y rica región de la provincia, tiene el honor de dirigirse a V. E. para hacerle llegar, por intermedio de los delegados señores Clemente L. Carranza, Enrique Nogués y Francisco Carena, el petitorio de todo un pueblo y de toda una zona cuya vida económica ha llegado al extremo de depender de la efectividad de este pensamiento.

No es la primera vez que este anhelo público se ha hecho sentir ante el señor gobernador, y bien nos habéis hecho saber cómo V. E. está compenetrado de la necesidad imperiosa y urgente de realizar esta obra, que ha de impulsar el comercio y desarrollar las industrias de esta región. Conocemos que su construcción no es ajena a vuestro plan de gobierno y que existe el propósito saludable de abordar su solución y es alentados con la esperanza de ver pronto remediada la necesidad discutida que reiteramos una vez más nuestro pedido.

Es sabido, por otra parte, la crisis aterra que atraviesa la ganadería y la terminación de las explotaciones forestales en la región, que han sacudido la vida comercial de este pueblo, que tiende a desaparecer, si no fuera posible disponer siquiera la construcción del dique nivelador, a falta del de embalse, que desde tiempo viene preocupando la atención de los gobiernos nacional y provincial, entre los cuales el a cargo de V. E., bajo cuyos auspicios han sido practicados los últimos estudios y como ha llegado la culminación la crisis de esta zona, se espera con justicia que vuestro gobierno, con empeño y firmeza, acudirá en su defensa.

Así, a la canalización de los bañados de El Tío y consolidación del dique San Roque han agregado, con el del dique del río de los Sauces una obra más, que sería el complemento, el coronamiento, por así decirlo, de aquellas, por lo mismo que es de las imperiosa necesidad como fundamentalmente reclamada, y con tanta más razón cuanto que no se trata de una gestión que se inicia, si no que es un pensamiento madurado ya entre otros, por muchos de nuestros antecesores, y su efectividad, repetimos, es cuestión de vida o muerte para estas regiones.

Dolores, junio 9 — Ha causado mucho regocijo en ésta la noticia de que el gobierno de la provincia llamará a licitación para ejecutar las obras del dique de Los Sauces.

Dicha obra, que beneficiará grandemente a la región Oeste de la provincia, es unánimemente anhelada por la población.

UNIVERSIDAD NACIONAL

ELECCION DE AUTORIDADES

Actos indignos

RESULTADOS DE LOS COMICIOS

Información oficial

El Ministro de Justicia e Instrucción Pública recibió ayer, del interventor en la Universidad de Córdoba, doctor Sagarna, un telegrama en el que da cuenta de haber terminado el acto eleccionario en esa Universidad, en perfecto orden.

También le acompaña el resultado obtenido en la elección de delegados estudiantiles de los alumnos de las facultades de Derecho e Ingeniería.

En la Facultad de Derecho resultaron electos los doctores Reyna, con 68 votos; Achával, con 64, y Carlos Deheza, con 61. En blanco, 30. El total de los sufragantes fué de 109.

Facultad de Ingeniería. Electos: T Deheza, 16 votos; Achával, 14, y Max Johan, 7. De los 39 inscriptos votaron 35.

El telegrama del doctor Sagarna contiene otros detalles de los comicios, que se consignan en forma idéntica en el despacho telefónico de nuestra sucursal.

En otro telegrama el doctor Sagarna felicita al ministro por la realización en orden de los comicios.

Córdoba, junio 9 — De acuerdo con el decreto de convocatoria, dictado por el interventor en la Universidad, se realizaron hoy en todas las Facultades las elecciones para designar sus autoridades.

El acto se desarrolló en un ambiente de actividad y absoluto orden.

Los distintos cuerpos electorales sufragaron en el turno que les había sido fijado.

Entre los estudiantes hubo una regular cantidad de votos en blanco y otros fundados, anotándose en estos últimos la única nota ingrata del acto, pues varios de ellos lo fueron con frases y hasta figuras obscenas, que evidencian una total falta de cultura, tanto más censurable si se tiene en cuenta que ella era producida por universitarios.

La elección entre los estudiantes, que designaban tres representantes, dió el siguiente resultado:

En la Facultad de Derecho, sobre 574 votantes, sólo sufragaron 109, habiendo 28 votos en blanco y 11 fundados. Resultaron electos para consejeros los doctores Carlos Ernesto Deheza, Pastor Achával y Rafael Reyna.

En la Facultad de Ingeniería, con un padrón de 39 inscriptos, sufragaron 37 electores.

Las urnas arrojaron el siguiente cómputo:

Ingeniero Luis Achával, 14 votos; Ingeniero Eduardo Deheza, 16 votos.

Como el otro candidato no ha obtenido la mayoría reglamentaria, deberá efectuarse después su elección.

En la Facultad de Medicina, sobre 553 inscriptos sufragaron 502, de los que resultaron en blanco 233 votos.

El veredicto de las urnas consagró para consejeros a los doctores Luis Lozama, Antonio Astrain y Jorge F. Nicolai.

El resultado de la elección en el cuerpo de profesores titulares que eligió 8 representantes, fué el siguiente:

En la Facultad de Derecho, donde hubo dos listas, triunfó la compuesta por los doctores Pedro S. Rovelli, por 22 votos, Martínez Paz, 19; S. Novillo Corvalán, 19; Henoch Aguiar, 17; Arturo Orgaz, 12; Ruggero Mazzi, 12; Pablo Marcondé, 12; y Félix T. Garzón, 12.

En la Facultad de Ingeniería, el resultado fué el siguiente: Ingeniero Sánchez Sarmiento, 24 votos; Arturo A. Amaya, 21; Belisario Villegas, 19; Guillermo Fuchs, 16; Arturo Patiño, 15; José Benjamín Barros, 15; Baltasar Ferrer, 13, y Arturo Pagliari, 15.

Facultad de Medicina: doctor León S. Morra, 21 votos; Ernesto Romagosa, 19; Benito Soria, 16; José Clemente Lascano, 16; Ferdinando Strada 15; Nicola Archidiacono, 19; Humberto Walker, 17, y Alberto J. Gómez, 16.

La elección en el cuerpo de profesores suplentes, que eligió tres representantes dió este resultado:

Facultad de Derecho: doctor Eugenio Moreno, E. Baquer Lazcano y Luis L Molina.

Facultad de Ingeniería: ingenieros Augusto Schmiedecke, Dionisio Centeno y Rubén Dussant.

Facultad de Medicina: doctores Manuel Pargos, Ramón Brandan y Domingo Tello.

Una vez efectuado el escrutinio, la intervención dictó un decreto en el que dispone el reconocimiento de los nuevos conciliarios y los convoca para el lunes próximo, a reunirse en el salón de grados de la Universidad, a efectos de darles posesión del cargo.

Al mismo tiempo convoca al cuerpo electoral de estudiantes de ingeniería a los fines de elegir un consejero que no lo fué por no haber obtenido mayoría absoluta, y fijó para ello el próximo lunes, a las 11.

EL ESCANDALO ESTUDIANTIL

FRACASO DE LA HUELGA

Resoluciones de la Federación Universitaria

Córdoba, junio 9 — La Federación Universitaria, en vista del fracaso de la huelga que había declarado y del absoluto vacío que encontró en las asociaciones similares del país, pues no ha tenido ni siquiera respuesta a las comunicaciones enviadas, realizó anoche una asamblea que se prolongó hasta las primeras horas de hoy, en la que se aprobaron las siguientes resoluciones:

Levantar la huelga estudiantil de la Universidad.

Asistir a las elecciones de hoy.

Votar en blanco en dichas elecciones.

Dar por disuelta la Federación Universitaria, con la consiguiente cesación de sus derechos como cuerpo colegiado.

Publicar un manifiesto dando cuenta de la disolución de la Federación y explicando los motivos que ocasionan esta medida definitiva.

Estas resoluciones produjeron sensación en los círculos universitarios, donde se las comentaba con aplauso o censura, según las respectivas tendencias, pero en todos ellos con sorpresa, dado lo inesperado de la actitud.

ACCION CONTRA LA TUBERCULOSIS

Pabellón de Entre Ríos

Córdoba, junio 9 — El interventor en la Universidad Nacional de ésta, doctor Antonio Sagarna, ha enviado al gobernador de la provincia de Entre Ríos, doctor Mihura, una carta relacionada con la construcción en el sanatorio "Tránsito Cáceres de Allende", de ésta, de un pabellón costeado por aquel Estado.

La referida carta se halla concebida en los siguientes términos.

Tengo el honor de acompañar a la presente una nota que me pasó la señora presidenta de la Sociedad Tránsito Cáceres de Allende, pro tuberculosos, y que sostiene el admirable sanatorio que lleva el mismo nombre de la sociedad, por referirse dicha nota a la favorable acogida que prestó V. E. a la ofertosa gestión personal que hice en el pasado mes de mayo para que Entre Ríos, haciendo honor al voto de sus delegados en los congresos científicos y cumpliendo un deber de cooperación a la obra sanitaria de que se beneficia su hijos, hiciera construir un pabellón en dicho asilo que llevara el nombre de la provincia y que se destinaría a la atención de enfermos venidos de la misma

Acompaño también varios folletos explicativos de los orígenes, fines y demás condiciones de la filantrópica institución, así como de estudios referentes a la terrible enfermedad, a cuya cura está destinada, hechos por el ilustrado médico interno del asilo, doctor Gumersindo Sayago, uno de los más competentes y consagrados disípulos del país

El costo del pabellón, conforme a los planos y sistema general del establecimiento, sería de 67.000 pesos, a los que habría que agregar el costo de 16 camas a 115 pesos cada una y 3ú pesos para otros gastos de instalación de las salas, como sillas, lavatorios, mesas estériles, lo que representa un total de 70.000 pesos, aproximadamente, costo que no resulta pesado ni gravoso, si se atiende a que la institución tiene servicio médico y administrativo, instalaciones e instrumentos, adecuados a los más perfeccionamientos conquistados por la ciencia, y que una instalación en esa provincia, aislada o anexa a otros nosocomios, sería más cara y sobre todo no contaría con un elemento esencial para la cura y que es inagotable: el medio ambiente, tan notoriamente propicio en Córdoba y tan deficiente en nuestro bajo, variable y húmedo litoral.

Justamente, esa condición propicia de Córdoba determina la atracción de la gran caravana, dolorosa y desesperada, de los tuberculosos hacia sus sierras y sus altura tónicas y vigorizantes

No tengo la necesaria autoridad científica para ampliar los fundamentos que apoyan la decisión que patrocino y que V. E. acogió tan benévolamente, así como sus dignos secretarios de Estado, señores Beracochea y Aguerre pero quiero decir, sí, que hay un deber de solidaridad y de justa retribución en aquello, y que sería un nuevo motivo de justo orgullo para nuestra querida y progresista provincia que ella diera en ésto, como en muchos órdenes de progreso, el primer paso. Los enfermos que al amparo de esa decisión obtuvieran cura o mejoría, serían pregoneros de su excelencia, pero con ellos, y acaso más alto y desinteresado, resonaría el eco del público reconocimiento, pues el aumento de la salud física es el requisito de la mayor fuerza del ideal de patria.

El sanatorio "Tránsito Cáceres de Allende" presta sus importantes servicios a la enseñanza universitaria y los prestará cada día en mayor grado, en la medida que complete su capacidad.

Ello explicará, en parte, el patrocinio que desde mi accidental posición oficial presto a la demanda

INSTITUTOS NACIONALES

Nombramiento de personal

Por decreto del Ministerio de Instrucción Pública han sido provistas las vacantes existentes en los establecimientos de enseñanza que funcionan en la provincia de Córdoba dependientes de ese departamento en la forma siguiente:

Colegio nacional: Se nombró al doctor Ernesto Peña, profesor de castellano; Carlos R. Melo, de geografía; Blanca Villagra, de literatura, Clara Rosa Paz, de ejercicios físicos (sección Liceo); Francisco Rodríguez, ayudante de educación física, sección varones, y Graciela Pizarro de educación física y estética (sección Liceo). Se confirmó a Hipólito Chevalier como profesor de idiomas extranjeros.

Escuela normal mixta de profesores: Se nombró a Francisco Zabala, profesor de ciencias y letras; Otilia Chiliotegui de Moreno, de ciencias y letras; Ricardo Arnaldstegui, una cátedra de matemáticas; Carolina Cerioli, de lógica. Se confirmó a Isaías R. Bas en ciencias y letras y a María Esther Altamira como maestra de grado.

Escuela de Artes y Oficios: Se nombró a Alejandro Pastrana, secretario-contador; a Silvio Gauna, como maestro de taller de herrería, a Moisés Díaz, como maestro de grado; a Augusto D. Espinosa, como ayudante-mayordomo, y a Eduardo Jasserón, como maestro de taller de mecánica rural.

Escuela normal mixta de Villa Dolores: Se nombró a José M. Barzola, director con una cátedra rentada de ciencias y letras; Teodosia Vidal, vicedirectora, en reemplazo de Teresa Belmartino, que se asciende a directora de la escuela normal de Río Cuarto; Francisco Cortés, regente con una cátedra rentada de ciencias y letras; Pablo Covacevich, de francés; Manuel J. Galván, ciencias y letras, Josés Vidal, ciencias y letras; Joaquina Inés Díaz de Castellano, educación física y estética; Jorge Castellanos, ciencias y letras; Miguel Gutiérrez, maestro de grado. Se confirmó a Carmen A. Aguirre, como ayudante de educación física y estética; Martín Carranza Lucero como ayudante de gabinete; Juan Yerzura, como auxiliar escribiente; Idalia Bohigues, como secretaria-tesorera; Dídimo Argañarás, en ciencias y letras; Ernesto Arrieta, en dos cátedras de ciencias y letras; Juan E. Gemesio, una cátedra de ciencias y letras; Rosa R. de Llanos, una cátedra de ciencias y letras; Artemia P. de Martínez, en ciencias y letras; Dolores Aguirre Jiménez, en ciencias y letras; Margarita Cevallos, en ciencias y letras; Clotilde M. de Allende Héctor Manso, Santiago Rozada y José O. Torres, en una cátedra de educación física y estética cada uno; Elvira Rosa Arrieta, Laurentina C. de Arrieta, Clemira R. Argañarás, Manuela A. Lucero de Barbosa, Aniceto de la Vega, Rosa Elvira Díaz y Josefina Funes, como maestros de grado, y José O. Torres, en una cátedra de educación física y estética.

Escuela normal mixta de Bell Ville: Se nombró a Arturo Juárez, profesor de matemáticas; al doctor Adolfo González Albarracín, de historia, y a Orfelina Cabrera Rebolo, de dibujo. Se confirmó Manuel Díaz, como maestro de taller.

Colegio nacional de Río IV: Se nombró a Juan Vázquez Cañás, vicedirector, y a Andrés Schewar, ayudante de gabinetes. Se confirmó a Carlos Ferrari, de idiomas extranjeros.

Escuela normal mixta de Río IV: Se nombró a Teresa Belmartino, directora, con una cátedra rentada de ciencias y letras; al doctor Miguel Angel Cevallos, con una cátedra de ciencias y letras; y a María Isabel Posse de Fragueiro, de educación física y estética. Se confirmó a María Decouvete, en educación física y estética.

Escuela normal mixta de San Francisco: Se nombró a Herminia Evedi el Arias profesora de ciencias y letras, a Hilda Atwell de ciencias y letras, a Aida Torres de ciencias y letras, a Adela Pargo de ciencias y letras, a María Josefa Vaira, maestra de grado.

Escuela normal de Cruz del Eje: Se nombró al doctor Jorge Alday profesor de ciencias y letras, a Eduardo Figueroa de ciencias y letras, a Haydée Capellini de ciencias y letras y de educación física, estética, a Elena Valle Peñaloza de dibujo, a Laura Ruiz de música, y a Josefina Vivo maestra de grado. Se confirmó a Enrique L. Brizuela como secretario-contador, a Isabel Ruiz de Vázquez en ciencias y letras, a María V. F. de Pérez Lozada, ciencias y letras y en educación física y estética, y a Juana Ruiz de Ruiz, en educación física y estética.

CAMARA DE SENADORES

Aguas corrientes para Río IV

Córdoba, junio 9 — El Senado, que efectúa sesión diariamente, para despachar los asuntos que tiene a la orden del día, se reunió nuevamente ayer.

Con la intervención en el debate del ministro de Obras Públicas, ingeniero Daniel Gavier, se aprobó el convenio efectuado el 1.° de febrero del año 1922, de acuerdo con la ley nacional número 10998 y decreto del gobierno de la Nación de 21 de noviembre de 1921, entre el presidente y el director de las Obras Sanitarias de la Nación por una parte y el diputado nacional ingeniero Rubén Dussaut por la otra, ambos debidamente autorizados por los gobiernos de la Nación y de la provincia, respectivamente.

Este convenio se refiere a la ejecución de las obras de provisión de aguas corrientes y cloacas a la ciudad de Río IV, cuyo proyecto presupuesto asciende a la suma de 4.616.538 pesos

En seguida se levantó la sesión.

FALTA DE POLIGONOS DE TIRO

Córdoba, junio 9 — El diario "Los Principios", al comentar la anormalidad que el hecho entraña e indicando la conveniencia de poner a ello inmediato remedio, dice:

Hace buenos y largos años que Córdoba no tiene "stand" de tiro, lo cual prácticamente significa que sus ciudadanos, los reservistas, y los estudiantes en modo especial, se ven imposibilitados de practicar el tiro, y es último de llenar las condiciones exigidas para la reducción de su servicio en las filas. Pueblos y villas de la provincia tienen sus correspondientes poligonos de tiro, al paso que la capital carece de uno.

Las construcciones que hace mucho tiempo comenzaron a efectuarse en el Tiro Federal para el usufructo de esa institución, con el auxilio de las tropas, que para el efecto facilitaba el comando de la división, van ya para un año que están paralizadas por falta de esa cooperación tan indispensable, dados los pocos recursos de que dispone aquélla.

Cuando hace pocos meses pasara por esta ciudad de regreso de su excursión por el Norte de la República, el Ministro de Guerra coronel Justo, fué entrevistado por el presidente del Tiro Federal doctor Fracassi, quien le solicitó la cooperación del caso a los fines de proseguir los trabajos en aquel local destinado a polígono. Esa ayuda le fué prometida amplia y sin limitaciones

Y en eso se está a la espera de la cooperación de todas autoridades militares, Congreso y Cámaras provinciales.

Con buena voluntad y actividad en la realización de tan laudable propósito, Córdoba podría tener dentro de poco el "stand" de tiro que tanto necesita.

Noticias sociales

Córdoba, junio 9 — Con motivo de la terminación de sus estudios universitarios, el médico doctor Luis Delleplane, fué obsequiado anoche con un banquete, al que concurrieron muchas de sus amistades

Serrano, junio 9—Han partido para esa capital el señor Martín Artola y su esposa y la señora de Renard, acompañada por sus hijos.

Córdoba, junio 9 — Acompañado por su familia, se encuentra en ésta uno de los directores del diario "La Razón" de esa capital, el señor Angel M. Sojo.

Dolores, junio 9 — Fallecieron la señora María Elvira Uballos y el señor Germán Torres Carranza, ambos muy vinculados en la sociedad de ésta.

—Fué servido un banquete en honor de los ex legisladores Santos Ortiz y Clemente Carranza.

Córdoba, junio 9 Falleció la señorita María Matilde Fuentes Pondal.

Los restos de la extinta serán trasladados esta noche a ésa.

Córdoba, junio 9—Falleció el señor Javier S. Cordero.

Construcción de una nueva línea de tranvías

Córdoba, junio 9 — La municipalidad ha dictado un decreto por el que aprueba los planos para la construcción de una línea de tranvías eléctricos hasta la estación Argüello, presentados por el ingeniero Felipe Donoli.

Comisión de fomento en Santiago Temple

Córdoba, junio 9 — El Poder Ejecutivo dictó un decreto por el que crea una comisión de fomento en la población de Santiago Temple, departamento Río Segundo, y señala el día de la fecha para la iniciación del padrón municipal.

Arreglo de un puente

Córdoba, junio 9 — Ha sido aprobado el proyecto y presupuesto preparados por la dirección general de vialidad para la reconstrucción del puente sobre el arroyo El Unquillo, en el camino que une a esta ciudad con la población de Río Ceballos.

Celebración del 9 de Julio

Serrano, junio 9—La comisión directiva del Club Sportivo Serrano está preparando un extenso programa de fiestas, que se desarrollará el 7, 8 y 9 de julio próximo, en celebración del aniversario patrio.

Dirección General de Rentas

Córdoba, junio 9—La Dirección General de Rentas dió a publicidad el estado al 31 de mayo del corriente año, comparado con igual período del año 1922.

Lo percibido en más de lo que va del actual ejercicio, alcanza a pesos 1.503 945 16.

Con destino a rentas generales han ingresado 9.132.078.07 pesos y para Obras Públicas 1.249.251.52 pesos, formando ambas cifras un total de pesos 10.381.329.59.

Centro Comercial del Comercio

Córdoba, junio 9—La junta ejecutiva de la nueva agrupación Centro Comunal del Comercio, constituída para participar en las próximas luchas municipales, designó presidente al señor José Minetti.

Homenaje a Manzoni

Córdoba, junio 9 — En el local del Círculo Italiano se realizó una fiesta en conmemoración del centenario de Alejandro Manzoni.

En dicho acto hizo uso de la palabra el doctor Ruggero Mazzi.

Sucursal del Banco de la Nación

San Francisco, junio 9 — Ha sido ascendido a tesorero de la sucursal del Banco de la Nación en Rafaela, el empleado de la sucursal local, señor J Lucas Ceballos.

TUCUMAN

LA HUELGA EN LOS INGENIOS

SOBRE LOS FUEROS DEL DIPUTADO ARAOZ

Telegrama al doctor Matienzo

Informamos en nuestra anterior edición, que el Ministro del Interior, atendiendo a una resolución de la Cámara de Diputados, se había dirigido al gobernador de Tucumán en demanda de informes sobre la denuncia del diputado nacional Miguel A. Araoz, quien desde el territorio de esa provincia solicitó garantías para sus fueros y su persona.

El gobernador Vera ha contestado ese pedido de informes, en el telegrama que publicamos más abajo, trasmitido por nuestro corresponsal en Tucumán.

El doctor Matienzo, mañana, pondrá en conocimiento de la Cámara de Diputados este despacho.

Tucumán, junio 9—Resultó sin fundamento, en cuanto a la causa puntualizada, la versión propalada ayer por el diario "El Orden", según la cual estaría próxima a producirse una crisis ministerial, pues ayer a última hora el gobernador, señor Vera, con la firma de su ministro de Gobierno, suscribió el siguiente despacho, en respuesta al del Ministro del Interior, relacionado con la denuncia de atropello de sus fueros hecha por el diputado nacional doctor Miguel Aráoz.

Acuso recibo al telegrama de la fecha relativo a los fueros del diputado doctor Miguel A. Aráoz, y en contestación cúmpleme manifestarle, de acuerdo con los informes suministrados por la jefatura de policía, que es absolutamente inexacto que se hayan violado los fueros del expresado legislador

Las fuerzas armadas de la provincia se limitaron a guardar el orden público, amenazado por elementos acéfalos que desarrollaban un plan anárquico a la sombra del pacífico movimiento obrero realizado para conseguir las legítimas mejoras que acuerdan a la clase trabajadora las leyes de jornada máxima y del salario mínimo últimamente sancionadas.

Terminado dicho movimiento con la conquista definitiva de los derechos obreros, la policía procedió a disolver grupos formados de furtivos, a cuyo frente se encontraba el diputado Aráoz, reunidos sin el correspondiente permiso de la autoridad, secuestrándose en gran cantidad de armas de diferentes clases, que se encuentran depositadas en la policía.

Debo hacer presente que el restablecimiento completo del orden se ha realizado dentro de la mayor tranquilidad, no habiendo que lamentar un solo hecho de sangre, circunstancia muy digna de tener en cuenta dentro del carácter de los hechos ejecutados, siendo, en consecuencia, inexacto que se hayan violado los fueros del diputado Aráoz

Las medidas tomadas al respecto por este gobierno son las que, en general, se observan con todos los legisladores, a fin de que en el territorio de la provincia se los reconozca como tales y se respete y se hagan respetar sus fueros

Tucumán, junio 9 — A la carta del gobernador, de fecha de ayer, que publicó LA PRENSA, el diputado, doctor Miguel A. Aráoz, ha respondido en la siguiente forma:

Es inútil y excesiva la molestia que usted gasta en su carta publicada en "La Gaceta" de hoy y en publicaciones posteriores para pretender cubrirme de ridículo.

Desconozco usted de los fueros y prerrogativas de gobernador de esta provincia para computar nuestra respectiva hombría.

Hago mía exposición con usted porque mi honestidad radica exclusivamente en la defensa real de los intereses del pueblo.

COMICIOS COMPLEMENTARIOS

Tucumán, junio 9 — Se realizarán mañana las elecciones complementarias para elegir un senador y dos diputados por la capital.

El acto se realizará sin ningún entusiasmo, pues los partidos que asistieron a la elección, no han realizado propaganda alguna

Sobre la expulsión del diputado Moyano

Tucumán, junio 9 — El señor Benjamín D. Moyano ha pedido a la Corte que le conceda apelación

PROVINCIAS Y TERRITORIOS (CONTINUACION)

ducta política que, dice, viene realizando".

Suscriben esa resolución todas las autoridades de la agrupación.

Sin sesión en la legislatura

Jujuy, junio 9—La legislatura que debía realizar sesión anoche, no pudo hacerlo por falta de quórum, debido a la inasistencia de los diputados opositores.

SAN JUAN

EMISION DE LETRAS DE TESORERIA

SU DESTINO

Texto del proyecto de ley

San Juan, junio 9—El proyecto de ley sobre impresión de letras de tesorería, sancionado por la Cámara de Diputados, y que se halla a estudio del Senado, dice textualmente:

El Poder Ejecutivo procederá a efectuar una emisión de letras de tesorería por un valor representativo de 2.000.000 de pesos, destinadas exclusivamente a la renovación total de las existentes, en las series y valores que se establecen serie A, de 20 pesos, 10.000 billetes, 200.000 pesos. Serie B, de 10 pesos, 40.000 billetes, pesos 400.000. Serie C, de 5 pesos, 100 000 billetes, pesos 500.000. Serie D, de 1 peso, 800 000 billetes, pesos 800.000. Serie E, de 50 centavos, 200 000 billetes, pesos 100.000.

El Poder Ejecutivo efectuará igual emisión de letras de tesorería y por las series y valores que determina el artículo anterior, con diferente color, destinadas exclusivamente al canje de renovación de las series emitidas en virtud del artículo primero.

Los billetes de la emisión a que se refiere el artículo primero, serán de color diferente a los actuales y llevarán las firmas del ministro de Hacienda y Obras Públicas, del presidente del Crédito Público o contador general de la provincia en defecto de éste y un sello de tinta carmín que diga: "Canje de renovación Ley de fecha..." conforme a la ley de su creación.

La impresión de estos billetes será contratada por una comisión formada por un senador y un diputado nacional, representantes de la provincia en el Congreso, designados por el Poder Ejecutivo.

La misma comisión designada en el artículo anterior fiscalizará la destrucción de las planchas impresoras.

El Poder Ejecutivo emplazará en un término no mayor de tres meses, para iniciar el canje de renovación de las emisiones actuales. Dicho canje se efectuará por intermedio del Banco de la Provincia. El Crédito Público no adelantará al Banco suma alguna para efectuar la operación. Vencido el plazo queda prohibida la circulación.

Vencido el plazo, se procederá a empaquetar y sellar, por la junta de crédito público, los valores sobrantes de la emisión que se autoriza, levantándose el acta correspondiente y dando cuenta al Poder Ejecutivo, sólo en el caso expresado en el artículo 8º; el Poder Ejecutivo dispondrá de estos valores, debiendo en cada caso, volverse a empaquetar y sellar los valores restantes.

Aun después de vencido el término fijado por el artículo 6º, el Banco Provincial continuará el canje de las obligaciones que se le presenten y cada vez que reuna una cantidad de 5.000 pesos, solicitará la conversión del Crédito Público, el cual, previa autorización del Poder Ejecutivo, procederá a efectuarlo, debiendo hacerse la operación ante la junta de Crédito Público, levantándose el acta correspondiente.

Las obligaciones que por concepto de canje reciba el Crédito Público, serán diariamente, al vencerse las horas de oficina, empaquetadas y selladas por el empleado respectivo, con intervención del presidente, expresándose claramente sobre el paquete la fecha correspondiente, la suma en letras y números, firmado por el empleado y el presidente. Dichos paquetes sólo serán abiertos ante la junta para procederse a su incineración.

Trascurridos seis meses desde la fecha del decreto de empazamiento establecido por el artículo 6º, se considerará clausurada la operación del canje, y no podrá disponerse de los valores sobrantes sin ley que lo autorice.

Desde la promulgación de la presente ley la Junta Provincial del Crédito Público estará constituída por el presidente gerente del Banco Provincial, el procurador general de la provincia, el contador general de la provincia, un senador y un diputado provinciales, designados por las cámaras respectivas, todos bajo la presidencia del primero.

El gasto que demande esta ley se hará de rentas generales, con imputación a la presente.

LAS DETENCIONES

ESTADO DE VARIAS CAUSAS

San Juan, junio 9 — El procesado Duchamel Vila, por los sucesos del 12 y 13 de mayo último ha nombrado defensor al doctor Carlos Conforti.

—Por disposición del juez del crimen el detenido doctor Félix Alberto Echegaray ha sido trasladado a su domicilio, por encontrarse enfermo.

—Ha sido detenido el señor Amaro Silva, hermano de Rubén Silva, que, como se sabe, está detenido tambien y enfermo en el hospital.

—La justicia del crimen está muy atareada con los diversos procesos que se instruyen con motivo de los sucesos de mayo, y se encuentran todavía no menos de 20 personas detenidas por estas causas.

—Está llamando la atención la lentitud con que se tramita el sumario por el homicidio del jefe de investigaciones, señor Félix Elizondo, ocurrido la noche del 12 de mayo último en Concepción en la forma conocida.

COMICIOS DE DIPUTADO NACIONAL

San Juan, junio 9 — Se han fijado hoy profusamente por las calles boletines de propaganda electoral para las elecciones de diputado nacional que se realizarán el 24 del mes en curso.

Los carteles llevan, entre otros distintivos, el retrato del gobernador, doctor Federico Cantoni, y la leyenda de la Unión Cívica Radical "bloquista".

A estas elecciones concurrirán solamente este partido y el Socialista, que, desde luego, no tiene probabilidades de triunfo.

Visitas del gobernador

San Juan, junio 9 — El gobernador, doctor Cantoni, visitó hoy algunas dependencias del Estado, entre otras la dirección general de obras públicas.

Comida en honor del gobernador

San Juan, junio 9 — El gremio de exportadores ha dado una comida en honor del gobernador de la provincia, doctor Federico Cantoni, acto al que concurrieron también muchas personas.

Al final de la comida se pronunciaron varios discursos.

Aumento en la percepción de la renta fiscal

San Juan, junio 9 — En los últimos días ha aumentado sensiblemente la percepción de la renta fiscal, especialmente en el renglón referente a la exportación de vino e impuestos a licores.

Consejo de higiene

San Juan, junio 9 — Ha sido dictado un decreto por el que se acepta la renuncia de los miembros del consejo de higiene que habían dimitido y con carácter "ad honorem", al doctor Elio Cantoni, para que se haga cargo de los enseres de la repartición y los instale donde crea conveniente.

CORRIENTES

TELEFONO ENTRE CORRIENTES Y RESISTENCIA

La compañía Sudamericana de Teléfonos L. M. Ericsson S. A., ha sido autorizada, por decreto del Poder Ejecutivo, para establecer y explotar una red telefónica de servicio público interurbano y urbano entre las provincias de Corrientes y el territorio nacional del Chaco, con estaciones en las ciudades de Corrientes y Resistencia.

ASOCIACION AGRICOLA

SU CONSTITUCION

Corrientes, junio 9—Durante los últimos días ha circulado una invitación para una reunión a efectuarse mañana en el local del Centro Español, con el propósito de constituir una asociación agrícola para el fomento del cultivo de la tierra mediante el ejemplo y la propaganda hablada y escrita.

Se proponen también los organizadores de esa agrupación gestionar de los poderes públicos la sanción de leyes protectoras y propulsoras de la agricultura y conseguir una organización más económica de los trasportes, como también difundir por todos los medios la enseñanza práctica de mejores métodos para los cultivos.

Estabilidad del empleado público

Corrientes, junio 9—Los diputados M. Rojas Gómez y Lubary han presentado a la Cámara de que forman parte un proyecto de ley sobre estabilidad del empleado público, análogo al presentado en el Congreso de la Nasión.

Obras de pavimentación

Corrientes, junio 9—El concejo deliberante ha aprobado en general el proyecto de obras de pavimentación enviado por el Departamento Ejecutivo.

Nombramientos

Corrientes, junio 9—El Poder Ejecutivo ha nombrado agente fiscal de la circunscripción judicial de esta capital al doctor Francisco Conte, y encargado del registro civil de San Carlos al señor Manuel José Benítez.

ENTRE RIOS

EL CONFLICTO MUNICIPAL

RENUNCIA DE UN FUNCIONARIO

Paraná, junio 9—Como acto de solidaridad con la actitud del señor Forzano ante la suspensión que le impusiera el concejo deliberante, el asesor letrado de la municipalidad, doctor Enrique Mihura, presentó la renuncia indeclinable de su cargo.

TUBERCULINIZACION DE VACAS

Un punto importante de la salud pública acaba de ser tocado en el concejo deliberante de la capital de Entre Ríos. Nos referimos a la prevención de los graves daños que ocasiona a la población, especialmente a la infantil, el consumo de la leche de vacas enfermas.

De la iniciativa presentada a la corporación municipal de Paraná informa "El Diario" de la misma ciudad en el suelto que sigue y que apareció en uno de los últimos números de este órgano.

Dice "El Diario":

El concejal señor Ricciardi ha presentado al cuerpo de que forma parte un oportuno proyecto de ordenanza, disponiendo la tuberculinización obligatoria y gratuita de las vacas que se encuentren dentro de la planta urbana. La iniciativa debe merecer los mejores "auspicios" porque se inspira en la necesidad de ofrecer a la población una garantía más de la bondad de la leche que consume. Por otra parte, poderosas razones de higiene y profilaxis consagran por anticipado la necesidad de implantar la tuberculinización en las vacas.

No dudamos que en esto coincidimos con el autor del proyecto y por la misma influencia de los argumentos expuestos debemos expresar nuestra discrepancia en lo que se refiere al radio determinado para los efectos de la ordenanza. Su mayor eficacia se encuentra en la amplitud del radio a que debe llegar la tuberculinización. La leche que se consume procede en su casi totalidad del ejido de la ciudad, constituyendo un número insignificante las lecherías que se encuentran en la planta urbana, para el suministro del artículo.

Si bien vemos que en la ordenanza se prevé el caso de extender el radio, facultando para ello al departamento ejecutivo, estimamos que el mejor resultado de la iniciativa se encontrará cuando mayor sean las garantías efectivas que se obtengan como consecuencia del radio que determine desde un principio la ordenanza.

Fiesta escolar

Diamante, junio 9 — En el local de la escuela Independencia, se ha realizado un acto patriótico en homenaje al general Manuel Belgrano, con motivo del 153.º aniversario de su nacimiento.

La señorita Celia A. Mattaloni, que pronunció una conferencia sobre el prócer, fué muy aplaudida por la concurrencia.

Movimiento aduanero en Diamante

Diamante, junio 9 — El movimiento aduanero habido en los 5 meses del año en curso es como sigue:

182,987.14 pesos oro y 7.548.30 pesos moneda nacional, que, comparándolo con los mismos del año anterior, arroja una diferencia favorable para 1923 de 141.934.24 pesos oro y 2.312.19 de pesos moneda nacional.

Se han exportado por este puerto desde el 1.º de enero de 1923 hasta la fecha más de 85.000 toneladas de cereales.

Incremento en la construcción de casas

Diamante, junio 9—Desde hace algún tiempo se nota mucho incremento en la construcción de casas en esta ciudad.

Noticias sociales

Diamante, junio 9—Se han ausentado para ésa el receptor de rentas provinciales, señor Francisco G. Massó, y el señor Pedro Genta.

Colón, junio 9—Será bendecido mañana el enlace de la señorita Beatriz Echartz con el señor Herminio Martín Frei.

—En esta ciudad se efectuará el 14 del corriente el enlace de la señorita María Rosa Delorenzi con el señor Luis Antonio Bastián.

—Es delicado el estado de salud del antiguo vecino seoñr Pedro Massa.

Fallecimiento

Paraná, junio 9—Ha sido muy lamentado el fallecimiento del señor Francisco Davide, ocurrido en ésa.

El extinto estaba muy vinculado en esta sociedad.

SALTA

Acumulación de empleos

Salta, junio 9 — Un diario de ésta, con motivo del nombramiento de asesor letrado de la policía, dice que estas acumulaciones de empleos parecen ser una manía actual del Poder Ejecutivo, pues el subsecretario del ministerio de Gobierno, señor Pedro Koc Reto, es a la vez secretario del gobernador, percibiendo ambos sueldos por separado.

SAN LUIS

Distribución de premios

San Luis, junio 9 — Se efectuó la velada organizada por la Sociedad de Beneficencia, para hacer entrega de los premios a los ganadores de los distintos números de la fiesta deportiva que se realizó el 27 del mes pasado.

Hizo uso de la palabra el síndico de la sociedad, doctor Alfredo Zavala Ortiz, y prestaron gentilmente su concurso las señoritas Concepción Mila Ruiz, Esther Cabanillas y las niñitas Sara, Rosario y Lucila Barbosa.

Pago de la subvención escolar

San Luis, junio 9—La tesorería general de la provincia ha entregado 16.000 pesos al Consejo de Educación de la provincia, a cuenta de la subvención escolar.

Nombramiento

San Luis, junio 9 — Ha sido nombrado inspector de obras públicas de la municipalidad de esta capital, el agrimensor nacional, señor Santiago L'Huillier.

CATAMARCA

Reproducción de un artículo de LA PRENSA

Catamarca, junio 9 — El diario "El Ambato" ha reproducido el artículo de LA PRENSA titulado, "Autoridad de las direcciones docentes".

CHUBUT

La supresión de las aduanas

Gaiman, junio 9 — Reina expectativa en todos los pobladores de esta zona ante la perspectiva de que serán suprimidas las aduanas, a partir del paralelo 42, medida que influiría poderosamente en el sentido de aumentar el progreso de una vasta región.

RIO NEGRO

HOSPITAL DE BARILOCHE

Su probable clausura

Bariloche, junio 9—Ante el anuncio de la próxima clausura del hospital local, me apersoné a la dirección del establecimiento para investigar las causas de esa medida.

En la dirección se me informó que la cantidad de enfermos y heridos enviados durante los últimos meses, como consecuencia de accidentes ocurridos en la construcción del ferrocarril, está ocasionando muchos gastos por lo que se han contraído deudas apremiantes, por medicamentos, para la atención de los servicios. Se agrega que se está en la imposibilidad de solventar esos gastos, debido a que la administración de los ferrocarriles del Estado no paga la subvención acordada para tal objeto, circunstancia que coloca al establecimiento en una situación difícil, por la restricción de créditos y la falta de recursos para sostenerse.

Todas estas causas obligan la clausura del hospital, si no se consiguen fondos para cumplir las obligaciones contraídas.

Demás está decir que tal clausura perjudicará enormemente a los obreros de la construcción del ferrocarril, faltos de recursos para atenderse en sus domicilios, y se impone la inmediata intervención de la administración de los ferrocarriles del Estado, para subsanar las dificultades por que atraviesa el establecimiento.

Investigaciones administrativas

Bariloche, junio 9 — Relacionado con las investigaciones administrativas que realiza en ésta, el inspector Guillermo Landaldo ha salido para Viedma, a fin de tomar declaraciones a algunos ex funcionarios policiales.

Instalación de una balsa en Chelforó

Chelforó, junio 9 — Se encuentra en ésta el ingeniero Máximo von Kochtsch, quien, después de practicar un minucioso sondeo del río, desde la Sin Bombo hasta la Japonesa, ha ordenado que la balsa sea colocada frente a este último paraje.

Dicha resolución ha sido comentada favorablemente entre el vecindario, ya que el sitio elegido responde a los intereses de toda la región, como lo hizo notar LA PRENSA en distintas oportunidades.

Sumario por el fallecimiento de un conscripto

Bariloche, junio 9 — Debido a la denuncia que publicó LA PRENSA, respecto al fallecimiento del conscripto Agustín J. Jara, el distrito militar ha pedido a la policía de esta localidad que instruya el sumario correspondiente, con la mayor amplitud que sea posible.

Arreglo del camino entre Pilcaniyen y Bariloche

Bariloche, junio 9 — La dirección de Puentes y Caminos ha enviado a ésta un inspector y dos peones camineros para que reparen el camino entre Pilcaniyen y Bariloche, separados 90 kilómetros.

Si no se aumenta este personal y se le provee de los elementos necesarios, serán infructuosos los trabajos para hacer las reparaciones necesarias.

PAMPA

ELECCIONES DE GENERAL PICO

VALIDEZ DEL ACTO

El Ministro del Interior dictó ayer una resolución por la que no hace lugar al pedido de anulación del acto electoral realizado en General Pico el 22 de abril último, anulación que fué solicitada por el señor Miguel A. Marconi.

Al fundar su resolución dice el Ministro del Interior que la de la gobernación de la Pampa de fecha 4 de abril último, convocando a elecciones para el día 22 del mismo mes, al vecindario de General Pico, ha legalizado la convocatoria que había efectuado para esa misma fecha, dentro del plazo de la ley, la comisión municipal de la referida localidad, y que, por otra parte, el acto electoral verificado en General Pico ha sido considerado y aprobado por el concejo municipal, que es el único juez de la elección de sus miembros (artículo 24, inciso 3.º de la ley 1532).

Comisión de Fomento en Speluzzi

Speluzzi, junio 9 — La actitud de LA PRENSA en favor de la creación de una comisión de fomento en esta localidad, es favorablemente comentada entre los vecinos caracterizados.

Un organismo de esta clase vendría a llenar necesidades muy sentidas y reportaría grandes ventajas a la población.

Se espera, pues, con expectativa, la actitud que asumirá el gobernador del territorio, al considerar este deseo de los pobladores.

Noticias sociales

Speluzzi, junio 9 — Procedente de Buchardo, provincia de Córdoba, estuvo varios días en ésta el señor P. Clemente Luna, acompañado de su esposa.

También llegaron el señor Juan Luna y su esposa.

Todos estos viajeros siguieron a Daireaux.

Defensa Agrícola en Catriló

Catriló, junio 9 — El encargado del depósito de la Defensa Agrícola es objeto de diversos cargos cuya consistencia debería investigar la superioridad en bien del concepto de la repartición.

FORMOSA

LLEGADA DE UN MUELLE FLOTANTE

Formosa, junio 9 — Fondeó hoy en el puerto de ésta, a las 10, el muelle flotante que el Ministerio de Obras Públicas de la Nación ha designado para este puerto, de acuerdo con el pedido hecho por la comisión para el fomento del territorio.

El muelle de referencia fué visitado por mucho público.

Obras en la rambla

Formosa, junio 9 — Se espera que dentro de 10 días estarán terminadas las obras que se efectúan en la rambla de ésta.

La terminación del período gubernativo

Formosa, junio 9 — La noticia propalada en ésta de que el 30 de septiembre próximo terminará su período el gobernador del territorio, ha provocado muchos comentarios.

MISIONES

Noticias sociales

Posadas, junio 9—Ha sido nombrado jefe de la defensa agrícola en Córdoba, el señor Isidro Viñas Urquiza, para donde ha partido recientemente acompañado de su esposa.

NEUQUEN

Perspectivas ganaderas en Aluminé

Aluminé, junio 9 — El tiempo inmejorable que reina evitará que siga la mortandad de ganado por efecto de la aftosa.

Estado del tiempo

Las Lajas, junio 9 — Desde hace algunos días reina en ésta tiempo seco y frío.

Con motivo de las heladas caídas últimamente, ha descendido la temperatura a 6 grados bajo cero.

Epidemia de sarampión en Las Lajas

Las Lajas, junio 9 — Se han registrado en la población infantil varios casos de sarampión, los que hasta ahora se presentan con carácter benigno. Como una medida preventiva, la escuela local ha sido clausurada.

NOTICIAS DE POLICIA

ESCLARECIMIENTO DE VARIAS SUSTRACCIONES

Detención del autor y sus cómplices

Héctor Bonset, propietario de la ferretería establecida en la calle Santa Fe 2985, hizo detener por un vigilante de la comisaría 19.ª a su dependiente **Blas Angel Loballos,** de 16 años de edad, por suponerlo autor de reiteradas sustracciones de mercaderías por valor de 300 pesos.

Al ser detenido el menor Loballos, el representante de la autoridad lo registró y le secuestró de entre las ropas un pincel que momentos antes había sustraído del comercio del señor Bonset.

Conducido el acusado al local de la sección 19.ª, el subcomisario Iglesias lo sometió a un interrogatorio, terminando aquél por confesarse autor de las referidas sustracciones.

El menor Loballos declaró que algunas de las mercaderías sustraídas las había enajenado a varios comerciantes y otras las entregó a sus compañeros José Fontana y Alfredo Ruffolo, quienes se encuentran también detenidos.

Prosiguiendo las averiguaciones, el escribiente Juan López allanó una finca de la calle Ecuador, otra en la calle Gallo y otra en el pasaje Bollini. De los mencionados domicilios, fué secuestrada una parte de las mercaderías sustraídas por Loballos.

El señor Bonset justipreció en 113 pesos las mercaderías secuestradas por la policía.

EXTRADICION DEL PENADO SILVEYRA

Reanudación de servicios públicos

De acuerdo con lo anunciado, ayer, a las 6, se reanudó el tránsito de automóviles, paralizado durante 48 horas por resolución del sindicato Unión "Chauffeurs", como protesta por la extradición del penado Silveyra.

El movimiento de buques en el puerto fué reducido. Las empresas de remolcadores pudieron, sin embargo, armar algunos vaporcitos, que prestaron asistencia a varios vapores de ultramar que entraron y salieron de los diques.

Como el vapor "Ciudad de Buenos Aires" suspendió anoche, por dicha causa, su salida para Montevideo, no zarpó tampoco de ese puerto para Buenos Aires el vapor "Ciudad de Montevideo".

—La secretaría de la Asociación del Trabajo, como consecuencia de la declaración de huelga general, formulada por los elementos de la Federación Obrera Local Bonaerense del V Congreso, remitió a los diversos centros que lo componen una circular solicitando la inmediata convocatoria a asamblea para adoptar las medidas que se consideran oportunas.

A este objeto el martes próximo se reunirán los miembros del Centro de Exportadores de Cereales y el miércoles el Centro de Importadores.

LA MUERTE DE ANTOLIN

Nuevas diligencias judiciales

El juez de instrucción doctor Escalante Echagüe ha reabierto nuevamente el sumario instruído con motivo del asesinato de Antolín, en su oficina del Consejo Nacional de Educación.

Realiza el magistrado mencionado una serie de diligencias a fin de aclarar diversos puntos. Ayer se hizo una reconstrucción del hecho y se acudió al testimonio de varias personas que declararon en el sumario anterior.

El juez hizo entrega al subcomisario Viancarios, jefe interino de la sección dactiloscopía, de la división de investigaciones, de un documento que tiene manchas de sangre, a fin de que, conjuntamente con el señor Vucetich, haga un peritaje, debiendo establecer si en los rastros de sangre hay impresiones papilares.

A las 19.30 el juez suspendió la tarea, para proseguirla en la noche. Tiene el propósito de terminar con el asunto en la semana en curso.

Riña entre mujeres

Frente a la casa señalada con el número 3738 de la calle Las Casas, con motivo de un incidente por cuestiones sin importancia, Margarita A. de Messon, con una pava de loza, asestó un golpe en la cabeza a Isabel Risso de Gaeta, hiriéndola de poca gravedad.

La víctima fué curada en el hospital José María Bosch y la agresora se encuentra detenida en la comisaría 36.ª.

Menor herido de un tiro

En la esquina de la avenida Centenario y la calle Ocampo, donde existe un terreno baldío, el niño Luis Marchi, mientras jugaba con otros menores, fué herido en la pierna izquierda de un tiro de pistola de las llamadas "matagatos".

El autor del hecho es un menor que consiguió desaparecer, el cual se entretenía en examinar el mecanismo del arma.

La víctima fué trasportada en una ambulancia al hospital Juan A. Fernández, donde quedó en asistencia.

Accidentes del tráfico

En el cruce de la avenida San Martín y la calle Treilles, un coche de tranvía Anglo Argentino, que iba con destino a Villa Devoto, embistió al carrero municipal Graciano Calfetro, causándole heridas de relativa importancia en la cabeza.

Con intervención de la policía de la sección 41.ª, la víctima fué llevada para su curación al hospital Torcuato Alvear.

Ladrón sorprendido

En las primeras horas de la madrugada de ayer, un desconocido, valiéndose de llave ganzúa, penetró en el almacén que José Núñez tiene establecido en la calle Echeverría 1601.

En esas circunstancias, el extraño visitante fué oído por el dueño del comercio, quien, con el objeto de intimidarlo disparó un tiro de revólver al aire, poniendo en fuga al desconocido, que huyó por la calle mencionada, en dirección al Norte.

Atraído por la detonación, concurrió al lugar del hecho el agente Lucas Rodríguez, de servicio en la esquina próxima, el que corrió en persecución del desconocido, al que logró detener en la intersección de las vías del ferrocarril Central Argentino y la calle Sucre.

Conducido a la comisaría 33.ª, el detenido resultó ser José Mieli, argentino, soltero, de 26 años de edad, sin profesión ni domicilio, y prontuariado en la policía como autor de varios atentados contra la propiedad.

Infracciones a la ley de juegos

Fueron detenidos en la mañana de ayer por empleados de la sección leyes especiales de la división de investigaciones, los siguientes infractores a la ley de juegos de azar:

Emilio Tuzza, en la cigarrería y agencia de lotería Carlos Calvo 3607; José Muñiz, en el interior del mercado de Abasto Proveedor; Antonio Presta, en la cigarrería Concordia 572; José Caputo, en la peluquería Avellaneda 3095, y Enrique y Alberto Debernatti, en las ferias francas que funcionan en la esquina de Córdoba y Callao.

A todos los detenidos les fueron secuestrados talonarios, anotaciones, jugadas de "quinielas" y billetes de las distintas loterías clandestinas.

—En jurisdicción de la sección 45.ª fueron detenidos Miguel Sadi y Antonio Mesin, por haber sido sorprendidos en momentos en que recibían jugadas de "quinielas".

—Ayer por la mañana, en la esquina de las calles Alvarez Thomas y El Cano, un vigilante de la comisaría 37.ª arrestó a Antonio Quaranta, argentino, de 16 años de edad, que se ocupaba en aceptar "quinielas".

—En circunstancias en que José Jamiel y Armando Keré realizaban operaciones de "quinielas" en la casa Alvarez 738, fueron sorprendidos y detenidos por agentes de la comisaría 25.ª

Colisión de vehículos

En la intersección de las calles Río de Janeiro y Velasco se produjo ayer, por la mañana, un choque entre el carro que conducía Sixto Sapileg y un coche de tranvía de la empresa Anglo Argentina, línea 99.

Como consecuencia de la colisión, el cabo de policía Ramón Tello, que viajaba en la plataforma del tranvía, resultó con lesiones en el cuerpo, de las que se asiste en el hospital Durand.

Los vehículos sufrieron desperfectos de importancia.

El conductor y el carrero se encuentran preventivamente detenidos en la comisaría 27.ª

PROVINCIA DE BUENOS AIRES

LA EXPOSICION-FERIA INTERNACIONAL DE MUESTRAS

FUE INAUGURADA AYER

DISCURSOS PRONUNCIADOS

(De nuestra sucursal en La Plata)

Se realizó ayer por la tarde, en la antigua estación ferroviaria, el acto inaugural de la exposición feria-internacional de muestras. El acto había merecido mucho interés y asistió al mismo numerosa concurrencia.

En la plaza San Martín y la calle 50 habíase instalado el palco oficial, que fué ocupado a las 14.50 por el gobernador, los ministros de Hacienda, Obras Públicas y Gobierno; el obispo de La Plata, monseñor Alberti, los diputados nacionales Siri, Vergara, Ferreyra, Gallardo y Errea, contralmirante Fernández García, los miembros de la Suprema Corte de Justicia, oficiales mayores de los tres ministerios, jefe de policía, presidente del tribunal de cuentas, doctores Honorio Pueyrredón, Domingo Salaberry y Horacio Oyhanarte, algunos diputados y senadores provinciales y muchos funcionarios de la administración pública.

Después de ejecutarse el Himno Nacional por la banda de bomberos, el ministro de Obras Públicas, doctor Rodríguez Jáuregui, declaró inaugurada la exposición, y al efecto pronunció un extenso discurso.

La realización de este certamen en La Plata, dijo el doctor Rodríguez Jáuregui, tiene la significación de un acontecimiento altamente auspicioso para el desenvolvimiento de la ciudad y había bien elocuentemente de la potencialidad industrial y productiva de la provincia, al par que constituye una prueba evidente del entusiasmo y buena voluntad con que ha sido recibida la iniciativa del Poder Ejecutivo por los más caracterizados representantes de las fuerzas vivas del país y del extranjero. El éxito de este primer ensayo ha de servir de estímulo para persistir en la realización de ferias de muestras en el futuro, pues que, según todas las constancias que ha sido posible recoger, el resultado conseguido es extraordinario si lo comparamos con el de la iniciación de otras ferias en el extranjero, efectuadas por gobiernos de países de vida económica más estable, en los cuales las industrias y el comercio han sufrido por la acción del tiempo la lógica sedimentación.

Después de formular otras declaraciones añadió el orador:

Cábeme también el honor de decir que ésta, que hoy inauguramos, es la primera exposición Feria Internacional de Muestras de Sud América, y también que su realización constituye la concreción de un elevado pensamiento pacifista expuesto en las sesiones del Quinto congreso panamericano celebrado en Santiago de Chile. Alguien dijo, en esa circunstancia, que la mejor forma de vincular a los pueblos era la de celebrar periódicamente exposiciones ferias de muestras, tal vez ignorando que en la República Argentina, el gobierno de la provincia de Buenos Aires se había adelantado al pensamiento de ese delegado y estaba ultimando en ese mismo momento los preparativos de la organización de esta Primera Exposición Feria Internacional de Muestras.

El Poder Ejecutivo abriga la esperanza de contribuir con la realización de estos certámenes, al desarrollo de las industrias nacionales, así como espera, también, despertar el estímulo y la emulación en los gobiernos de las provincias hermanas, los cuales, al darse cuenta de los beneficios que reportan, no han de tardar en imitar este ejemplo digno por cierto de ser servido por los mayores esfuerzos.

El ministro hizo en seguida la historia de esta clase de certámenes en los distintos países donde se realizan, señalando al mismo tiempo, el objetivo principal de los mismos, para terminar con las siguientes consideraciones:

Es de hacer notar, la trasformación operada en el carácter primitivo de las ferias, las cuales incorporaron a los actos puramente comerciales de la venta, el carácter de fiesta de esparcimiento para los pueblos y de aliciente para el desenvolvimiento de las actividades locales. Valencia ha culminado en ese sentido.

Finalmente se advierte que la facultad de venta acordada al expositor se ha ido limitando poco a poco hasta suprimirla en absoluto. En la actualidad, sólo se efectúan transacciones en el lugar de la feria, quedando absolutamente prohibida la venta de los efectos expuestos.

Considera el Poder Ejecutivo que una feria de muestras constituye la más elevada exteriorización del ingenio, puesta de manifiesto por la concurrencia de todas las fuerzas morales, intelectuales y materiales del mundo, asociadas en el común ideal de progreso y de bienestar espiritual de la raza humana. Y es por ello que al fomentarla cree estimular las más nobles actividades del arte, de la ciencia, de la industria y del comercio.

Muchos han sido los obstáculos que se han debido vencer para llegar al resultado conocido, así como también, muchos han sido los inconvenientes que no ha sido posible salvar. Fallas son estas debidas en parte a la naturaleza misma de todo ensayo y en parte a la inexperiencia de los concurrentes, los cuales en muchos casos, no han podido ser admitidos por haberse presentado tarde a la inscripción, restando, por ese motivo, elementos ponderables, que hubieran dado mayor brillo al certamen.

Para las realizaciones futuras, contando con un plazo mayor de tiempo y con las enseñanzas recogidas en este primer ensayo ha de ser posible llegar a un éxito tal que colocará a esta feria de muestras en el lugar preponderante que lógicamente le corresponde.

En nombre de la Sociedad Rural Argentina hizo uso después de la palabra el ingeniero Pedro T. Pagés. Expresó el orador que a su juicio la exposición de muestras que se inauguraba constituía el exponente no sólo del progreso material de las industrias, sino que a la vez ponía de manifiesto el grado de adelanto y cultura de un pueblo, por la representación que en ella tiene la industria extranjera. Añadió que esta clase de exhibiciones permite a la industria nacional orientar su obra de desenvolvimiento progresista, a fin de ir paulatinamente perfeccionándose y supliendo a la industria extranjera.

Se ocupó después extensamente el ingeniero Pagés del problema del combustible en nuestro país, subrayó su importancia y recordó las declaraciones del Presidente de la República, doctor Alvear, quien ha prometido, dijo, terminar su período dando a la explotación del petróleo de Comodoro Rivadavia, tal impulso que permita proveer al país del combustible para todas sus necesidades y para nuestra futura prosperidad industrial. Resolver este problema es asegurar — expresó — nuestro futuro desenvolvimiento manufacturero, y con ello el problema de su población con su bienestar y prosperidad.

Terminado el discurso del señor Pagés, el gobernador y su comitiva recorrieron todas las instalaciones de la exposición feria, que luego fué muy visitada por numeroso público.

ESTABILIDAD DEL EMPLEADO

La última reorganización

CONSIDERACIONES DE ALGUNOS DECRETOS

Con motivo de la reorganización del personal administrativo hecha por el Poder Ejecutivo, de acuerdo con los decretos dictados por los tres departamentos de gobierno, se ha dejado constancia del propósito que anima a aquél en cuanto se refiere a la estabilidad de los empleados públicos. Por la trascendencia que ese hecho tiene, trascribimos a continuación las consideraciones con que ha sido precedido cada uno de esos decretos.

El correspondiente al ministerio de Gobierno dice:

Que consecuente con su firme propósito de gobierno, el Poder Ejecutivo desea producir sus actos dentro de un amplio respeto por la estabilidad de los empleados públicos, para con ello favorecer la mejor dedicación de los mismos en sus funciones; que a causa de tal consideración es conveniente confirmar en los puestos de igual desempeño, aunque de nueva denominación, a los mismos empleados que actualmente los ocupan, sin que ello pueda entenderse que implica pronunciarse sobre la idoneidad de la totalidad de los nombrados.

El decreto del ministerio de Hacienda está precedido de las siguientes consideraciones:

Que el Poder Ejecutivo, consecuente con su punto de vista inicial, se encuentra en el deber de incorporar a la nueva ley de gastos a todo el personal de presupuesto cuyos empleos hayan sido suprimidos, como así también a los supernumerarios; que la incorporación a que se provee no importa afirmación de aptitudes y de conducta, sino esperanza de mejoramiento individual para los casos que pueda corresponder.

Y el referente al del ministerio de Obras Públicas establece:

Que, respetuoso el Poder Ejecutivo de las situaciones creadas y de la estabilidad de los empleados, ha confirmado a todos aquellos cuya denominación fué modificada en el nuevo presupuesto, pero sin que esto signifique en la totalidad de los casos la aprobación de la conducta o idoneidad de los empleados, deficiente en muchas circunstancias para corresponder a las necesidades de la administración, sino lo hace con la esperanza de que para lo sucesivo podrá contar con la mejor cooperación de parte de los mismos.

NOTICIAS ADMINISTRATIVAS

(De nuestra sucursal en La Plata)

FERROCARRIL PROVINCIAL

Mensaje enviado a la Legislatura

CASA-HABITACION PARA OBREROS

En acuerdo general de ministros el Poder Ejecutivo dictó ayer un decreto, por el que se aprueban los planos, cómputos y presupuestos para la construcción de casas destinadas a habitación del personal obrero del ferrocarril provincial a Meridiano V, especialmente guardas, maquinistas, fogoneros, etcétera.

Se destina al efecto la suma de 250.000 pesos que se tomarán de rentas generales y se encarga a la dirección general de obras públicas que formule el pliego de las bases y condiciones a que se ajustarán las construcciones de referencias. Se deberán distribuir las viviendas en los lugares de concentración del personal, conforme lo requieran las más imperiosas necesidades del servicio público y propio del ferrocarril, según lo apruebe el ministerio de Obras Públicas.

El decreto citado fué remitido ayer mismo con un mensaje a la Legislatura, en el cual se manifiesta que con ello el Poder Ejecutivo tiende a resolver un problema que reviste el doble aspecto social y económico; el primero en cuanto llena las exigencias de la higiene y salubridad privada y colectiva, y el segundo al salvar el perjuicio que para los intereses del ferrocarril significa la inmovilización de un capital de 250.000 pesos, a que asciende aproximadamente el valor de los vagones que en la actualidad son utilizados para el objeto que ahora se trata de cumplir.

LA REORGANIZACION ADMINISTRATIVA

El Poder Ejecutivo continuó ayer la reorganización de las dependencias administrativas, de acuerdo con las leyendas establecidas en la ley de presupuesto sancionada recientemente por la Legislatura.

Los decretos de nombramientos dados a publicidad ayer comprenden al personal de la oficina química de la provincia, dirección de agricultura y ganadería, dirección de puentes y caminos, dirección de tierras, dirección de higiene, ferrocarril provincial a Meridiano V, y telégrafo de la provincia.

LEGISLATURA

Proyectos nuevos

Fueron presentados los siguientes proyectos de ley:

Del señor Arturo Poblet Videla, estableciendo que cada municipalidad gozará del usufructo de las lagunas fiscales que se encuentren dentro de su jurisdicción y otro, por el que se dispone que los miembros del ministerio público, fiscales de Cámaras, agentes fiscales y asesores de menores, durarán en el desempeño de sus respectivos cargos mientras observen buena conducta, y sólo podrán ser removidos por las mismas causas y en la misma forma establecida para los jueces en la ley de enjuiciamiento de magistrados.

Otro proyecto de que es autor el señor Rapallín crea un juzgado de paz en Chillar, partido de Azul.

EN LOS MUNICIPIOS

(De nuestros corresponsales, por telégrafo)

LA MUNICIPALIDAD DE ZARATE

Zárate, junio 9 — Con el fallo dictado por la Suprema Corte de Justicia de la provincia queda resuelto el conflicto municipal que se originó el 1.º de enero del corriente año, con la constitución de dos municipalidades, y que determinó la intervención del Poder Ejecutivo y el nombramiento de un com

DEPORTES

FIESTAS PARA HOY

POR LA MAÑANA

A las 8.30—Tiro al blanco. Concursos organizados por el Tiro Federal Argentino en su "stand" situado en Palermo, y por la sociedad italiana de Tiro a Segno, en Villa Devoto.

A las 9—Lawn-tennis. Torneos organizados por el Club Atlético Ferrocarril Oeste, en sus canchas situadas en el Caballito; por el Club Quilmes, en Quilmes; por la Asociación Deportiva del Comercio, en Palermo.

POR LA TARDE

A las 12.45—Carreras de caballos en el Hipódromo Argentino. Se disputará el clásico "Eliseo Ramírez".

A las 13—Yachting. Regata organizada por el Club Náutico Belgrano, en su triángulo oficial, frente a San Isidro.

A las 13—Partido de football entre dos equipos combinados de la zona Sur, en el estadio del club River Plate, en la avenida Alvear y Tagle.

A las 14—Hurling. Partidos oficiales en la cancha de la Federación Argentina, situada en la calle Carrasco 466.

A las 14—Polo. Partidos en la cancha situada en Hurlingham.

A las 14.30—Primer partido internacional de football entre el equipo profesional escocés y combinados zona Norte, en el estadio del Club River Plate, en la avenida Alvear y Tagle.

A las 14.45—Partidos oficiales de primera división, organizados por la Asociación Argentina de Footabll: Argentinos Juniors contra Temperley, en Estomba 902; Progresista contra Sportivo Dock Sur, en Gerli; Del Plata contra El Porvenir, en Vélez Sársfield e Iriarte; Argentinos de Quilmes contra Sportivo del Norte, en Quilmes; Huracán contra Platense en avenida La Plata y Chiclana; Estudiantes de La Plata contra Porteño, en La Plata; Urquiza contra All Boys, en Mendoza y Freyre, Nueva Chicago contra Argentino de Bánfield, en Mataderos; Palermo contra Sportivo Barracas, en Humboldt y Soler, y Alvear contra Boca Alumni, en la cancha del Club Boca Juniors, en Ministro Brin y Perez Galdós.

CARRERAS DE CABALLOS

HIPODROMO ARGENTINO

LA REUNION DE ESTA TARDE

PREMIO "ELISEO RAMIREZ"

En el circo de carreras de caballos, en Palermo, se realizará esta tarde una interesante reunión hípica.

El programa cuenta por base el premio clásico "Eliseo Ramírez", que será disputado sobre la distancia de 1.500 metros, y en el que intervendrán tres de los seis competidores inscriptos.

La deserción de la potranca La Patria resta importancia a la prueba, pues hubiera sido de mucho interés para los aficionados presenciar un cotejo entre la invicta hija de Dusty Miller y Juventas, que ha dado pruebas evidentes de poseer condiciones especiales para las luchas hípicas.

Por consiguiente, la hija de Botafogo contará con la opinión decidida de la cátedra.

En las demás pruebas se advierte un discreto número de inscripciones, lo que hace presumir que el desarrollo de las mismas dará motivo a alternativas agradables.

La primera prueba se largará a las 12.45.

INSCRIPCIONES

Para la reunión de carreras que se realizará el domingo próximo en el Hipódromo Argentino, se hicieron ayer las siguientes inscripciones:

Premio "Clamor", 2.000 metros—Sangre Fuerte, Chascarrillo, Quillango, Nunca Más, Nutridor, Dragador y Granito.

Premio "Sun Rays", 1.100 metros—Stolen Kiss, Valdera, Outrageuse, Opción, Tita, Risa, Milhojas, Loly, Pitiless y Cartaja.

Premio "Tesón", 1.500 metros—Cachetazo, Pelandrún, Murmullo, Obelssant, Price Igor, Chelforó, Qué Peine, Hat Gould, Ori, Epflogo, Morrongo, Lucano, Pretender, Sforza, Destino y Masón.

Premio "Diógenes", 1.500 metros—Fanfolla, Noria, Chimere, Tumba, Enamorada, Grúe, Onerosa y Miss Clara.

Premio "Ranuculino", 1.600 metros—Coastiné, Soltaria, Gran Pillete, Llapero, Tangage, Mehemet Alf, Radamanto Pacú, Merry Andrew, Pashá, Incaguasa, Bombo, Magnífico, Travieso, Paddy, Miseltoe y Don Domingo.

Premio "Pashá", 2.500 metros—Hippodrome, Arancedo, Sufra, Montaraz, Cafard, Musulmán, Chascarrillo, Hipérbole, Stayer II, Tifón, Surf, Coronadora, Protol, Nombre, Menard, Nut Chacker, Ciclope, Neri, Doria y Mil Mas.

Premio "Santiago Lawrie" y "Montevideo"—Para disputar los premios clásicos "Santiago Lawrie" y "Montevideo" que se realizarán el domingo próximo en el Hipódromo Argentino, fueron ratificados ayer los siguientes caballos:

Premio "Santiago Lawrie", 2.000 metros — Hippodrome, Arancedo, Poully, Brown y Diógenes.

Premio "Montevideo", 1.500 metros—Pavion, Waal, Ordenanza, Recamps, Lobezno y Pilbe.

HIPODROMO DE TEMPERLEY

Promete resultar interesante la reunión de carreras que se realizará hoy por la mañana en el Hipódromo de Temperley.

La primera prueba se largará a las 9, y de la estación Constitución saldrán trenes a las 7, 7.4, 7.26, 7.45, 7.57, 8.5 (especial), 8.16, 8.25, 8.47, 9.7, 9.14, 9.21, 9.37 y 9.52.

HIPODROMO SAN MARTIN

Hoy por la mañana se efectuará en el hipódromo de San Martín la acostumbrada reunión hípica, a base de un programa que cuenta con numerosas inscripciones.

La primera carrera se largará a las 9.

HIPODROMO DE LA PLATA

INSCRIPCIONES

Para la reunión de carreras que se realizará el domingo próximo, en el hipódromo de La Plata se hicieron ayer las siguientes inscripciones:

Premio "Obediencia", 1.300 metros—Cortajena, Lucas Boy, Los Horacios, Largador Allier II, Charmant, Avenida Clara, Florine, Peluqué, Bahía Rubia, Habladora, Vengadora, Saleria, Marbella, Dragador y Natalia Mosca.

Premio "Obús", 1.400 metros—Proa, Nenia, Nublado, Perfecta, Non e Ver, Porvenir, Mapamundi, Islote, Matalobos, Bulnes, Pretty Red, Almagro, Maestra, Pichueta, Gallipoli.

Premio "Oceanía", 1.100 metros—La Querencia, Al Fairy, El Rústico, Torreón, Oeste, Ordago, Justita, Polvorosa, Hebilla, Nitrita, Alma Gaucha, Pelanueva, Pejerrey, Pisa Morena, Asoladora, Camama.

Premio "Oelosa", 1.500 metros—Procl, Albeador, Radiobó, Pial de Volcao, Armel, Cabolín, Nopalito, Bofetón, Grisdor, Or Fin, Chaluva, Plateresca, La Dicha, The Victory, Natalio Mosca y Pteropus.

Premio "Odesa II", 1.300 metros — Plunger, Fresilla, Sylves, Clarinete, Lechuguita, Entrevero XII, Punta Chica, Langostín, Chirubichá, Ratisbonne.

Premio "Odio", 1.200 metros—Pimentón, Contramano, Armadillo, Abolengo, Flor de Te, Alcigrá, El Regente, Jarretiera, Facendeira, Favorecido y Afiladora.

Premio "Oferta", 2.000 metros—Pial de Volcao, Nut Cracker, Guindo, Púa Brava, Marol, Tragón, Next.

FOOTBALL

ASOCIACION BANCARIA ARGENTINA DE DEPORTES

RESULTADOS DE LOS PARTIDOS DE AYER

Los partidos de football realizados ayer, por el campeonato organizado por esta asociación, finalizaron con los siguientes resultados:

Banco de la Nación Argentina "A" venció a Provincia, por 2 tantos contra 0; Boston "A" y Francés "A", empataron sin abrir el "score"; Italia "B" derrotó a City Bank, por 3 tantos contra 1; Banco Municipal "A" se impuso sobre Boston "B", por 8 tantos contra 0; Español "A" venció a Nación Argentina "B", por 2 tantos contra 1, y Galicia "B" fué vencido por Hipotecario "B", por 2 tantos contra 0.

DE SANTA FE

Santa Fe, junio 9 — Mañana se realizará el partido de "football" concertado entre los primeros cuadros de los clubs Colón y Unión, de esta capital. El encuentro será presenciado por numerosos aficionados, pues dicho partido constituye el acontecimiento deportivo más interesante del año.

DE LA RIOJA

PARTIDOS PARA HOY

(Por telégrafo)

La Rioja, junio 9 — Mañana la Liga Riojana hará jugar tres partidos de football en beneficio del jugador, cabo primero, Juan Díaz, lastimado durante un encuentro.

El más importante de ellos será el que jugarán los clubs Tirpo y Riojano, en el cual se definirá el campeón de la temporada 1923, y que será dirigido por el juez Pedro C. Alem.

TIRO AL BLANCO

SOCIEDAD TIRO FEDERAL ARGENTINO

En el "stand" de Palermo se efectuarán hoy los concursos ordinarios que establece el reglamento de la sociedad Tiro Federal Argentino, para todas las categorías de fusil, revólver y pistola, en las que se adjudicarán como premios a los tres primeros tiradores de todas las categorías mencionadas los objetos siguientes: al 1.°, una cucharita de plata "Costa"; al 2.°, una medalla de plata de primera clase y al 3.° una medalla de plata de segunda clase, completándose los restantes con medallas de plata, de acuerdo al orden que corresponda. En igual forma se adjudicarán en las dos categorías de carabina.

Funcionarán las categorías de fusil A especial, A y 50 zonas, a 300 metros de distancia, la B a 250 y la C a 200.

En la categoría "Estímulo", a 150 metros, reservada para ciudadanos argentinos que no hayan obtenido premio a mayor distancia y que no estén excluídos de ella por el reglamento, se computarán las seis mejores series del día en la posición cuerpo a tierra y se adjudicará como premio la suma de 100 pesos donada por los señores Piccardo a los cinco tiradores que ocupen los primeros puestos, en la forma siguiente: al 1.°, $ 50; al 2.°, $ 20; al 3.°, $ 15; al 4.°, $ 10 y al 5.°, $ 5.

También se podrán tirar todas las pruebas de "maestro tirador", tanto de fusil como de revólver. Se clasificarán campeones del año los tiradores de las categorías A especial de fusil y de revólver que consigan mayor número de primeros premios domiciliales.

Igualmente funcionarán las categorías de revólver A especial, A libre, B y C para principiantes, carabina A y B todas a 50 metros de distancia; las de tiro de "defensa" con revólver, a 25 metros y las de pistola, a voz de mando, a 27 metros. Los blancos gratuitos de tiro obligatorio funcionarán en las tres distancias reglamentarias para estudiantes, reservistas y menores enrolados. La instrucción y control serán ejercidos por edecanes instructores del ejército designados por la dirección general de Tiro y Gimnasia.

También funcionará la categoría especial de fusil para reservistas estudiantes y menores enrolados, a la distancia de 250 metros, en el blanco número 55, creada por la dirección general de Tiro y Gimnasia y atendida por oficiales instructores de la misma. En esta categoría, que es gratis, se adjudicarán seis premios, todos los domingos, medallas de plata y cobre con su correspondiente diploma, donados por la dirección general de Tiro y Gimnasia, a los tres tiradores que se clasifiquen primeros.

Se premiará con una medalla de plata de quinta clase a los tiradores que consigan hacer mayor número de moscas en el día.

El horario de tiro será de 8.30 a 11.30 y de 13 a 16.30.

EXCURSION

CLUB CICLISTA NACIONAL

Sobre el recorrido Buenos Aires a Adrogué, efectuará hoy este club la última excursión de la temporada, que por el Campeonato Nacional de Turismo venía realizando.

Para fiscalizar esta prueba fueron nombradas las siguientes personas: José Zampichiatti, capitán de ruta; Eulogio Cobos, piloto zaguero, y Santiago Bozzano, miembro actuante.

Los interesados deberán encontrarse a las 7.30 en la plaza del Congreso.

LOS JUGADORES ESCOCESES LLEGARON AYER POR LA MAÑANA

HOY JUGARAN EL PRIMER PARTIDO CONTRA EL EQUIPO DE ZONA NORTE, EN EL ESTADIO DE RIVER PLATE

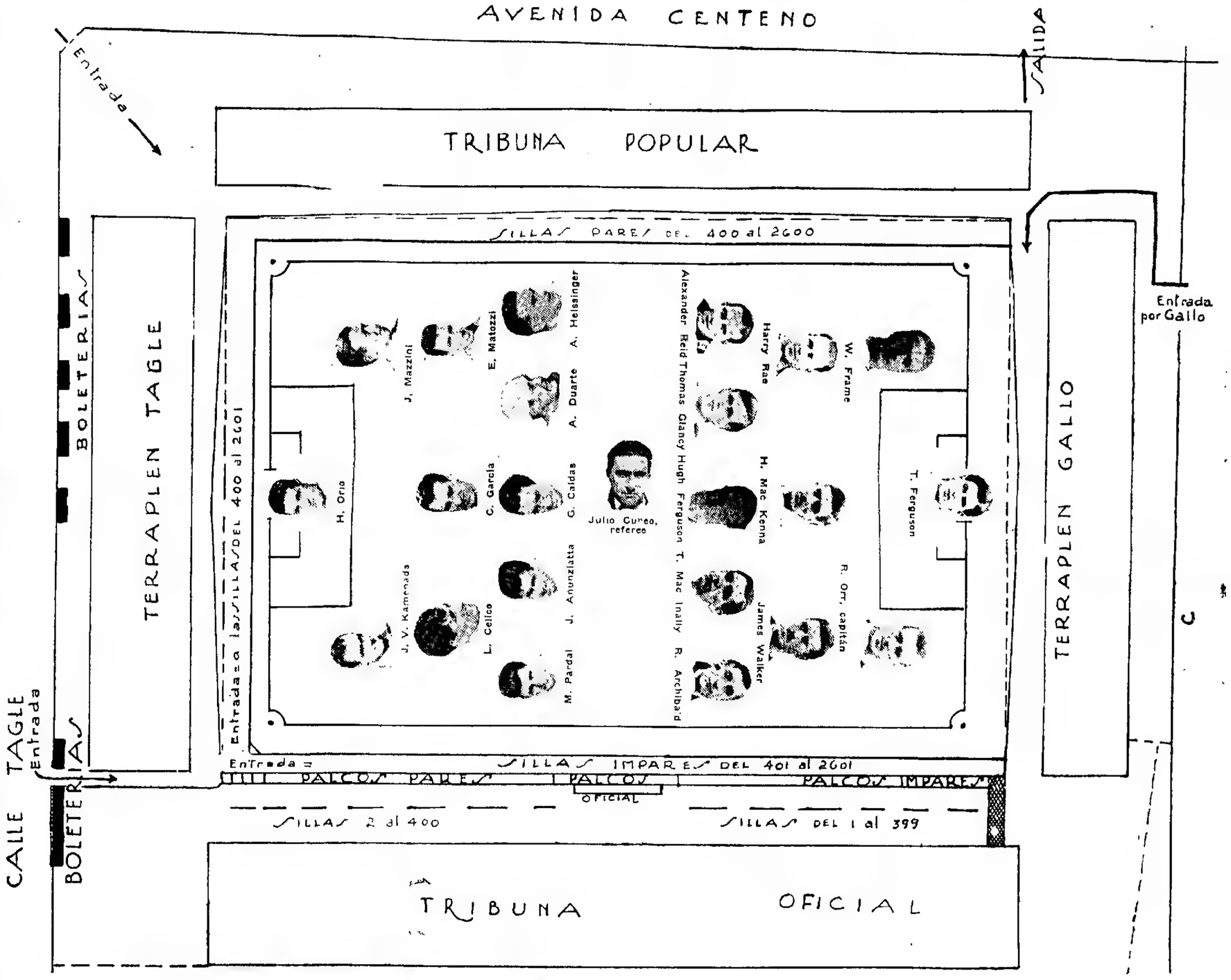

Los jugadores escoceses al arribar llegar anteanoche no pudieron desembarcar por haber sido retrasado su arribo el transatlántico "Gelria", que fué cubierto a causa de la niebla. El "Gloria" pasó a la rada exterior en la madrugada de ayer, pero debió esperar para entrar al desembarcadero de la darsena Norte, al cual atracó a las 7.30.

A pesar de que no existía una seguridad con respecto a la hora de llegada y que el desembarco se hizo en una hora muy temprana, numeroso público esperaba en el andén del desembarcadero con objeto de saludar a los huéspedes deportistas.

Atracado el barco, el señor Goodfellow que acompañaba desde Montevideo a los jugadores visitantes, presentó a éstos y a los delegados escoceses a las autoridades de la Asociación Amateurs allí presentes, e inmediatamente que descendieron fueron saludados por numerosos miembros de la colectividad británica, y crecida cantidad de aficionados que, desde las puertas exteriores del desembarcadero, irrumpieron en "barras" a su salida.

Cumplidas las tramitaciones de rigor, los delegados y jugadores se trasladaron en automóviles al centro de la ciudad en donde recorrieron diversas calles manifestando su asombro y sorpresa por los adelantos edilicios de nuestra capital. Luego se trasladaron al estadio de River Plate, en la avenida Alvear. Los jugadores se mostraron satisfechos del campo de juego aunque opinan que hay poco (espacio) fuera de la línea de "out ball", lo que significaría el peligro si llegaran a caer en la pista destinada a las pruebas atléticas que rodean la cancha.

Expresaron entonces que el campo de deportes del Third Lanark tiene capacidad para 40.000 personas, con tribunas techadas y están orgullosos, pues dicen contar con el campo de deportes con mayores comodidades del mundo, ya que pueden presenciar los encuentros más de treinta personas perfectamente ubicadas. Se sorprendieron por la forma en que están construídas las tribunas en que por la disposición de las gradas los espectadores deben permanecer de pie, pues en Inglaterra los aficionados presencian las luchas sentados.

Después de la rápida inspección realizada se trasladaron a Olivos hasta el hotel Carapachay de esa localidad, destinado para su residencia.

Delegados y jugadores escoceses, momentos después de desembarcar

Los jugadores escoceses son [illegible] de la Liga Profesional de Escocia, y [illegible] en el campeonato [illegible] entre nosotros, para [illegible] procedentes de Gales [illegible] a una sociedad [illegible] acompañado [illegible] a presenciar un partido de la Liga Inglesa de los suyos.

La delegación de "Glasgow" [illegible] según propaganda, [illegible] la mejor [illegible] a nuestras playas.

Los jugadores manifestaron [illegible] magníficos [illegible] deseos [illegible] entre nosotros, para [illegible] procedentes de Gales [illegible] a una sociedad [illegible] acompañado [illegible] a presenciar un partido de la Liga Inglesa de los suyos.

La delegación de "Glasgow" [illegible] según propaganda, [illegible] la mejor [illegible] a nuestras playas.

Los jugadores escoceses son de [illegible] de nuevos jugadores a fin de impedir su desplazamiento.

El viaje que realizaron fué, sin duda, excepcional ya que durante la travesía no tuvieron el más mínimo contratiempo. Todos los componentes del equipo se encuentran en buenas condiciones de salud y dispuestos a poner en juego sus mejores recursos; son modestos y hablan poco de su poder y habilidades, tratando en lo posible de desviar la conversación cuando gira sobre sus probabilidades y eluden la respuesta manifestando que el público juzgará de su capacidad después del primer encuentro.

EL PARTIDO INTERNACIONAL DE HOY

En el estadio del Club River Plate, situado en la avenida Alvear entre las calles Tagle y Gallo, se jugará a las 14.30 el primer encuentro de los escoceses contra un equipo de jugadores combinados de la zona Norte de la Asociación Amateurs, que se integrará en la forma de que damos cuenta en el plano respectivo.

Con referencia a este partido jugarán un encuentro de selección, dos equipos combinados con jugadores de la zona Sur. Este partido se dividirá en 4 tiempos de 30 minutos cada uno.

Los dos bandos estarán integrados de la siguiente manera:

Sur A: Caldano, Castagnola y Monti; Aragó, Cernich y Achur; Carmelengo, Ochoa, Zabaleta, Passi y Rey.

Sur B: Scarpone; Gaete y Ponce; Bartolacci, Telles y Bicelli; Gómez, Acosti, Saruppo, Pambrún y Sarelli.

Este partido será dirigido por el señor Enrique Pyke.

Finalizada la lucha entre los equipos combinados, ingresarán al campo de juego los componentes de los cuadros que disputarán la lucha internacional, de la siguiente manera: formados de dos por fila, avanzarán hasta el centro del campo de juego, el guardavalla escocés al lado del argentino; "back" derecho escocés y argentino y así sucesivamente, los jugadores que ocuparán el mismo puesto en cada equipo; a la cabeza de ellos irá con la vestimenta tradicional de los "Highlanders" un integrante de la delegación, tocando el instrumento nacional, con un aire de su país natal. Una vez en el centro de la cancha, los jugadores abrirán las filas y el "highlander" volverá a salir del campo de juego, para iniciar inmediatamente la lucha.

Una vez colocados los jugadores en sus respectivos puestos, ingresará a la cancha el ministro plenipotenciario de la Gran Bretaña, sir Reiby Alston, quien, acercándose a una invitación de la entidad organizadora, dará el "kick off" inicial.

LA VENTA DE LAS ENTRADAS

A fin de evitar la aglomeración del público ante las boleterías, se ha dispuesto hacerlas funcionar en el estadio desde las 8 a. m., en los locales que a continuación detallamos, de 8 a 10: Humboldt 470; avenida Mitre 934, Avellaneda; Manuela Pedraza 2880; avenida La Plata 1768; avenida Alcorta 1781; Gaona 1070; Garay y Azopardo, Martín Rodríguez 670, Rivadavia y Esperanza y Esmeralda 342.

SERVICIO EXTRAORDINARIO DE TRENES Y TRANVIAS

Con objeto de facilitar la concurrencia de los aficionados radicados fuera de la capital, las empresas ferroviarias han dispuesto hacer correr trenes especiales y rebajar las tarifas, durante los días en que se realicen los encuentros internacionales.

Desde Rosario partirá un tren rápido que esperará la terminación de los partidos para el viaje de regreso.

La empresa de tranvías Anglo Argentino, además del aumento de coches en las líneas 35, 36, 38, 56, 58, 59, 63 y 71, habilitará servicios especiales de Once, Constitución y Barracas, hasta la avenida Alvear y Pueyrredón, y Las Heras y Tagle.

DISPOSICIONES OPORTUNAS

A fin de que los aficionados conozcan a los jugadores, se ha dispuesto que los componentes de los equipos lleven un número como distintivo y en correlación al puesto que ocupan, de manera que el guardavalla tendrá el número 1 y el "wing" izquierdo el 11.

Para impedir incidentes y mantener el orden, las autoridades policiales han dispuesto un servicio especial de vigilancia que estará a cargo de numerosos agentes de infantería y guardias de seguridad.

Además, los miembros dirigentes de la Asociación Amateurs usarán un distintivo a fin de ser reconocidos y facilitar datos a los aficionados coadyuvando a que la jornada deportiva se desenvuelva sin entorpecimientos.

HIPODROMO ARGENTINO

PROGRAMA PARA LA REUNION DE HOY DOMINGO 10 DE JUNIO

1.ª carrera — **PREMIO GALLIPOLI (1919)** — A las 12.45

Para yeguas de 3 años ganadoras hasta tres carreras, no clásicas. Peso 52 kilos. Recargo de 3 kilos a las ganadoras de dos y de 6 kilos a las de tres carreras. Distancia 1.700 metros.—Premio $ 5.000 a la 1.ª, 700 a la 2.ª y 350 a la 3.ª

Propietario		Pelo	E.K.	Padre	Madre	Jockey
La Quebrada	1 **Doña Chela**	tordilla	3.55	Apostadero	Gallida	J. Tomasi, ap
Moreno N.	2 **Frijonnette**	zaina	3.55	Frijon	Falsía	F. Arcuri
La Breva	3 **Burguesa**	zaina c.ª	3.55	Volta	Burga	I. Leguisamo
Cayetú	4 **Chrysalis**	zaina c.ª	3.55	Let Fly	Christmas	J. Bastías
Los Moslaza	5 **Desdeñosa**	alazana	3.55	Diam. Jubilee	D. de Poitiers	J. Garrido, ap
Biarritz	6 **Estigia**	alazana	3.52	Gran Señor	My Miss	F. Orduna, ap
Lagrange	7 **Tucma**	zaina	3.52	Moreno	Tejedora	D. Torterolo
El Turf	8 **Clavada**	alazana	3.55	Courtesan	Insolación	E. Ruiz

2.ª carrera — **PREMIO BOTAFOGO (1917)** — A las 13.15

Para potrancas de 2 años que no hayan ganado. Peso 54 kilos. Distancia 1.000 metros.—Premio $ 4.500 a la 1.ª, 600 a la 2.ª y 300 a la 3.ª

Indéis	1 **Valdera**	zaina c.ª	2.54	Val d'Or	Bayadera	D. Torterolo
Condal	2 **Stolen Kiss**	zaina c.ª	2.54	Papiolo	Kissy	E. Ruiz
La Guardia	3 **Opción**	zaina c.ª	2.54	Sin Rumbo	Détresse	R. V. Lanatti
Las Piedras	4 **Milhojas**	alazana	2.54	Tullibardine	Merry Maid	R. Pellettier
San Francisco	5 **Royalval**	alazana	2.54	Val d'Or	Royal Witch	R. Rodríguez
Nahuel Huapi	6 **Risa**	alazana	2.54	Sandal	Jubilosa	M. Acosta
Los Cosacos	7 **Sordina**	faiz. tost.ª	2.54	Chilly II o Amsterdam	Sorrentina	N. N.
Common	8 **Reineta**	zaina c.ª	2.54	Rodil	Remany Lady	A. Grassi
H. Alberto	9 **La Tinta**	zaina	2.54	Crocus	Lapicera	J. Fernández
Monte Cudine	10 **Grifona**	zaina c.ª	2.54	Volador	Sol América	G. Ardouin
La Loba	11 **Pitiless**	zaina	2.54	Perrier	Piedita	S. Ruiz
Rivadavia	12 **Giselle**	alazana	2.54	Flores	Gigha	E. Orduna, ap.
Har. Claudina	13 **Lagunera**	zaina c.ª	2.54	Africander o Flying King	Jactancia	P. Alvarez

3.ª carrera — **Premio FANTASIO (1918)** — A las 13.45

Para potrillos de 2 años que no hayan ganado. Peso 54 kilos. Distancia 1.100 metros.—Premio $ 4.500 al 1.º, 600 al 2.º y 300 al 3.º

Venecia	1 **Veneciano**	zaino c.º	2.54	Inspector	Venezia	M. Acosta
Petite Ecurie	2 **Mazepa**	zaino d.º	2.54	San Jorge	Mine d'Or	R. Pelletier
Condal	3 **Cachetazo**	alazán	2.54	The Whirlpool	La Gamez	E. Ruiz
Chevalier R.	4 **Giovanotto**	zaino c.º	2.54	Your Majesty	Juvenilia	J. Canal
Iceache	5 **Reporter**	zaino c.º	2.54	Rodil	Rydal Beauty	No corre
Las Violetas	6 **Cervantes**	zaino	2.54	Saint Emilion	Parvulita	M. Lema
Kempis	7 **Amochol**	alazán	2.54	Zilo	Amberé	D. Torterolo
El Galope	8 **Overall**	zaino c.º	2.54	Fisherman	Martha Link	J. Bastías
Buddha	9 **Panano**	alazán	2.54	Charmtag	Pearl	S. Ruiz
El Sol	10 **R. de Trefle**	zaino c.º	2.54	Saint Emilion	Trèfle	I. Leguisamo
Reyna	11 **Sonajero**	zaino	2.54	Escamillo	Sol-fa-mi-la	J. Fernández
N. N.	12 **Parilloche**	zaino	2.54	Dusty Miller	Bonanza	M. di Biase

1.ª carrera — **Premio ENTRETENIDO (1916)** — A las 14.15

Para todo caballo de 3 años que no haya ganado. Peso 55 kilos. Distancia 1.800 metros.—Premio $ 4.000 al 1.º, 500 al 2.º y 250 al 3.º

Don Gonzalo	1 **Fredy**	zaino n.º	3.55	Your Majesty	María Elena	M. Acosta
Alvear P. de	2 **Bellal**	zaino	3.55	Your Majesty	Serpia	J. Canal
Petite Ecurie	3 **Los Toldos**	alz. tost.º	3.55	Elcano	La Tempête	No corre
Fortitudo	4 **Helfheger**	zaino c.º	3.55	Irigoyen	Mellande	T. N. Fern'dez
Erna	5 **Atajo**	alz. tost.º	3.55	Polar Star	Vega	G. Ardouin
Mundaca	6 **Sibal**	zaino	3.55	Pipolo	Segovia	I. Leguisamo
Cabure	7 **Siempre**	alazán	3.55	Amsterdam	Serpiente	R. V. Lanatti
Provincial	8 **Tivoletar**	alazán	3.55	Druid	Brusca	No corre
Las Naranjas	9 **Arrador**	alazán	3.55	El Alano	Abilene	J. Garrido, ap.
Las Dallas	10 **Bergantín**	zaino c.º	3.55	Tullibardine	Blue River	R. Peña, ap.
Ugartecho	11 **Sófield**	zaino	3.55	Almondell	Cong. Legacy	P. Cuchinelli

4.ª carrera (continuación).

Propietario		Pelo	E.K.	Padre	Madre	Jockey
San Carlos	12 **Dragador**	zaino c.º	3.55	Paul Pons o Dándalo	Dragy	J. Tomasi, ap
14 de Septiem.	13 **Integral**	alazán	3.55	Verdun	Idaria	R. Rodríguez
Gard Serra H	14 **Firpo**	zaino	3.55	Escudero	Quince	M. Lema
Perseverancia	15 **Nunca más**	alazán	3.55	El Panazo	Nocturna	P. Arcuri
M. Igarzia	16 **Chañaral**	zaino d.º	3.55	Fausto	Chañaral II	No corre
La Merced	17 **Guindao**	zaino d.º	3.55	Diam. Jubilee	Galería	No corre
Historieta	18 **Vengadora**	alazana	3.51	Dan Inguito	Valdés	T. Sánchez, ap

5.ª carrera — **Premio ELISEO RAMIREZ** — A las 11.45

Para productos nacidos desde el 1.º de julio de 1920. Peso 56 kilos. Distancia 1.500 metros.—Premio $ 15.000 y un objeto de arte ofrecido por el señor Haras Chacabuco al 1.º, 2.000 al 2.º y 1.000 al 3.º

Augusta	1 **Bajazet**	zaino n.º	3.56	Wolterton	Jane Eyre	No corre
Belgerancia	2 **Orif**	alazán	3.56	Carnero	Reyna	J. Tomasi, ap
El Marino	3 **La Patria**	zaina	3.54	Dusty Miller	Juventas	No corre
El Potrillo	4 **Juventas**	zaina c.ª	3.54	Botafogo	Jacinta	S. Ruiz
Lapetit	5 **Solís**	zaino	3.56	Dusty Miller	La Sevillana	R. Pelletier
San Francisco	6 **Lobezno**	zaino	3.56	Saint Wolf	La Sevillana	No corre

6.ª carrera — **Premio PRETAL (1920)** — A las 15.15

Handicap para todo caballo de 3 años y más edad ganador de no más de $ 100.000. Limitado entre 61 y 50 kilos.

Distancia 2.000 metros.—Premio $ 8.000 al 1.º, 1.000 al 2.º y 500 al 3.º

Condal						
El Apronte	1 **Hippodrome**	zaino c.º	3.60	Yankee	La Cruz	E. Ruiz
Alvear F. de	2 **Don Padilla**	zaino	3.60	Papiolo	Mabel	I. Leguisamo
"	3 **Tangage**	alazán	3.60	La Gaza	Desmesia	No corre
El de Agosto	4 **Hipérbole**	tordilla	3.59	Le Samaritain	Marquesa	J. Canal
Don Alfonso	5 **Musulmán**	alazán	3.58	Barataire	Memeto	R. Pelletier
Los Rosales	6 **Poully**	alazán	3.55	Your Majesty	Alberta	D. Torterolo
Abrojo	7 **Rosy Queen**	alazana	3.52	Your Majesty	La Sabina	No corre
	8 **Trotol**	alazán	3.59	Verdun	Tintage II	M. Acosta

7.ª carrera — **Premio POMBIQUET (1921)** — A las 15.45

Handicap para todo caballo de 3 años y más edad, ganador de más de $ 5.000.

Distancia 1.600 metros. Premio $ 5.500 al 1.º, 800 al 2.º y 400 al 3.º

Alvear F. de	1 **Tangage**	alazán	5.59	Larrea	Demesia	J. Canal
Los Rosales	2 **Rosy Queen**	alazana	4.51	Your Majesty	La Sabina	J. Garrido, ap
Iceache	3 **Mehemet Alf**	zaino c.º	5.56	Diam. Jubilee	Mellila	I. Leguisamo
San Carlos	4 **Doña Chela**	zaina c.ª	3.48	Dándalo	Chela Cobeña	X. X.
Tom Pouce	5 **Gran Pillete**	zaino	4.44	Domingo d'Or	Gentlewoman	M. Acosta
Melgarejo	6 **Sandipá**	zaino c.º	5.42	Larrea	New York	M. di Biase
Sportivo	7 **Trotero**	alazán	4.40	The Whirlpool	Viena	No corre

8.ª carrera — **Premio MAMELUKE (1922)** — A las 16.15

Handicap para todo caballo de 3 años y más edad, ganador de más de $ 5.000.

Distancia 2.200 metros.—Premio $ 6.000 al 1.º, 800 al 2.º y 400 al 3.º

Condal						
"	1 **Hippodrome**	zaino c.º	3.58	Mollinedo	Lucilue	No corre
Don Alfonso	2 **Arancedo**	zaino c.º	3.60	Asturiano	No he Buena	J. Canal
El Sábalo	3 **Poully**	alazán	3.55	Your Majesty	Albilla	No corre
Las Chircas	4 **Almeno**	zaino c.º	4.50	Craganour	La Veine	P. Cuchinelli
Contacto	5 **Famoso**	zaino c.º	3.49	Saint Wolf	F. a Fortune	R. Rodríguez
La Aurora	6 **Tifón**	alazán	3.47	Orinoco	Tilcara	No corre
As de Bastos	7 **Narval**	zaino c.º	3.47	Carlos XII	Nave	J. Fernández
11 de Noviem.	8 **Sufra**	zaino c.º	3.48	Let Fly	Dauntless	M. Acosta
Har. Claudina	9 **Nombre**	tordillo	3.44	Mollinedo II	Harpia	M. di Biase
Shorthorn	10 **El Glorioso**	zaino c.º	3.42	Harry Up	Gloriosa II	No corre
Sportivo	11 **Doria**	zaino c.º	3.47	Sir Cosme	Dorita	Castagno, ap.
	12 **Trotero**	alazán	3.40	The Whirlpool	Viena	Castagno, ap.

ATLETISMO

CLUB DEPORTIVO CENTRAL ARGENTINO

Organizada por esta institución se realizará el sábado 16 del corriente, en la cancha del Club de Gimnasia y Esgrima en Palermo, un torneo atlético reservado para empleados del F. C. Central Argentino.

Tanto por el número como por la calidad de los competidores inscriptos, la fiesta promete ser interesantísima, habiéndose comprometido a concurrir las autoridades nacionales y municipales.

En los distintos números del programa se han inscripto los siguientes aficionados:

Carrera llana de 100 metros: Juan Redondo, Fernando Martínez, Roque Cainzo, Germano Calzetta, Gerardo Quinteros Roberts, Silvio Bottino, Juan José Nessi, Pedro A. Gamberini, Mauricio Mabé, Manuel J. Suárez, Constante Azzimonti y José Z. García.

Carrera llana de 200 metros: Juan Redondo, Germano Calzetta, Gerardo Quinteros, Roberts, Silvio Bottino, Mauricio Mabé, Manuel J. Suárez, Miguel A. Entrecasa y José L. García.

Carrera llana de 400 metros: Juan Redondo, Guillermo Ainsurorth, Miguel A. Entrecasa, José E. Morosoli, Reginald G. R. Rowland, Germano Calzetta, Gerardo Quinteros Roberts, Silvio Bottino, Juan A. Sasso, Mauricio Mabé, Juan De Lazzer, Manuel J. Suárez y Celeste Bornozine.

Carrera llana de 800 metros: Constancio Stronatti, Benjamín Lorenzini, Miguel A. Entrecasa, Cayetano Sofía, Jenaro Rinavera, Carlos D. Luján, Reginald G. R. Rowland, Gerardo Quinteros Roberts, Reynaldo Vázquez, José de San Martín García, Mauricio Mabé, Benjamín G. Perdoni, Juan De Lazzer y Celeste Bornozine.

Carrera llana de 1500 metros—Miguel A. Entrecasa, José E. Morosoli, Jenaro Rinavera, Bartolomé López, Ezequiel A. Santucho, Leonardo S. Usher, Mauricio Mabé y Miguel Castro.

Carrera llana de 200 metros para dedores: Attilo Blefari, Juan Redondo, Guillermo Ainzurorth, Constancio Stronatti, Alberto J. Ludueña, Alberto G. Foster, Roque Cainzo, Germano Calzetta, Gerardo Quinteros Roberts, Pedro A. Gamberini, Juan Zafra, Arturo W. Jibbons, Juan N. Tarrás, Luis Indaco, Juan Mabé, Miguel A. Cima, Humberto Bozzo, Rafael Arias, Alfonso Vertedor, Rodolfo Grandinetti y Fernando Martínez.

Carrera llana de 3.000 metros para pedores: Elpidio Brizzola, Attilo Blefari, Alberto D. Boccalandro, Constancio Stronatti, Benjamín Lorenzini, Alberto J. Ludueña, Raúl E. Lorenzi, Carlos Palanquiere, Carlos D. Luján, Agustín Mazzini, Juan Zafra, Juan Mottino, Bartolomé López, Julio F. Fernández, Ernesto G. Galárcher, Mauricio Mabé, Humberto Bozzo, José Cima, Vicente Quiza y Fernando Martínez.

Carrera de vallas de 110 metros: Attilo Blefari, Miguel A. Entrecasa, Alberto G. Foster, Cayetano Sofía, Roque Cainzo, Reginald G. R. Rowland, Juan De Lazzer, Agustín Corsiglia y Santiago Morosi.

Carrera de 100 metros para veteranos: Humberto Grandinetti, 46 años, Juan Mazzini, 41 íd., Eduardo H. Deventon, 45 años, Jorge Brown, 55 años y Federico Quinteros, 64 años.

Carrera de 100 metros para damas: Pascualina Lorenzini, Albina Mazzini, María D. Diamante, Juana Cazzetta, María Bignone, Elvira Crestani, Elvira Perara, Emilia C. Idzaraza, Hortensia Brown y Margarita E. Brown.

Carrera de 100 metros para varones menores: Alberto Boccalandro, Miguel S. Guevara, 15 años, Juan A. Mazzini, 9, Agustín Mazzini, 15 años, Lionel Sayares 15 años, Enrique G. Lambrechts, 15 años, Ricardo A. L

DEPORTES

la secretaría del club organizador, calle Corrientes 2562, se podrán solicitar informes sobre el citado torneo.

—Hoy, a las 8, en la avenida Alvear, se realizará el campeonato ciclista social de velocidad de este club, por la disputa del título de campeón y una medalla de oro, con el cuño oficial de la institución.

CLUB PEDESTRE LA PLATA

La comisión directiva de este club ha organizado para el domingo 17 del corriente dos pruebas atléticas reservadas para aficionados con licencia de la Federación Atlética Argentina.

Se disputará un "cross country", de 4.000 metros, sobre las calles de la ciudad, siguiendo el siguiente itinerario: partida de 57 y 1 hasta 7, por ésta a 45, regresando por la misma hasta 51, por ésta a 6 y 51, hasta el punto de partida. Se asignarán 3 premios que serán entregados a los vencedores después de la prueba.

Esta carrera será largada a las 9.30, y a las 10.30 se disputará en la pista del C. A. Estudiantes la carrera de postas de 200, 200, 400 y 800 metros por la disputa del "challenge" Omnolity.

Las inscripciones pueden enviarse a la secretaría: Rugolfo 74-1058.

ESGRIMA

CERCLE DE L'EPEE

La comisión directiva del Cercle de L'Epée ha resuelto efectuar el 1º de julio próximo una academia de esgrima, en conmemoración del 20.º aniversario de su fundación.

Se realizará en el local social, Cuba 1919, una "gironde" de estada de combate, a dos estocadas, en la cual solo podrán intervenir los aficionados de más de 40 años de edad, pertenezcan o no a la institución organizadora.

Con los tiradores inscriptos, previo sorteo, se formarán dos equipos, celeste y blanco, y los componentes del equipo vencedor serán premiados con una medalla.

Las inscripciones para la prueba se recibirán hasta el día y hora en que se realice la misma.

El jurado está compuesto por los aficionados Isidoro Larra, Carlos Pedro Cunet, Pablo Lex y los maestros Rafael Rogné y Alcide Lachelli.

Se han inscripto hasta ahora los señores Rogné y Lachelli, los aficionados R. Rodríguez y Severo Tezanos, doctor José Ribinello, Eudoberto Butrón, Pablo P. Nelson, Horacio C. Cunet, Horacio Laviadege, Oscar Cobos Delgado, Ignacio López, Emilio G. Manger y Elías M. Rocamora.

AJEDREZ

FINAL

Los finales de dama con la dama sin más auxiliamiento que los reyes y sus peones, son, por lo general muy difíciles de resolver, como también de componer con entera corrección. Se pueden obtener posiciones donde, aun con la ventaja de uno o dos peones, la dama contrarta consigue anular el juego, mediante el jaque perpetuo. También puede presentarse el caso de que no haya peones y sin embargo uno de los bandos puede forzar la victoria, dada la posición precaria del rey enemigo.

La posición que trascribimos a continuación, fue el final de una partida entre E. B. Swaiz y Stounton, Londres 1851. Blancos: R6D, D5TD, P5R y P4TD. Negros: R6CR y D6R. Juegan las blancas y ganan. Como se podrá notar las negras pueden defenderse mediante una sucesión de jaques, hasta el momento en que las blancas puedan realizar el plan de entregar su peón a fin de hacer posible el cambio de damas para así ganar fácilmente el segundo peón. La manera como se produce esto, es digna de estudio, principalmente por lo jugosa y bella, que es labor de descubrir.

PROBLEMAS

Son considerados como problemas "miniaturas" aquéllos que no tienen más que siete piezas. Su solución en las dos jugadas es por lo general de poco éxito, debido a que su reducido material no permite mostrar la posibilidad de ajustar una buena estrategia. En cambio, en las tres o cuatro jugadas, con el tipo "miniatura" se pueden realizar obras de fina calidad y hasta es posible darles un cariz original. La colección de 777 miniaturas por E. Wallis, 1908, da una idea de lo que puede conseguir un hábil compositor, empleando el mínimo de fuerzas.

El problema que damos a continuación, muestra un ameno ejemplo de "miniatura" en dos jugadas.

PROBLEMA POR W. A. SHINKMANN
G. C., 1919

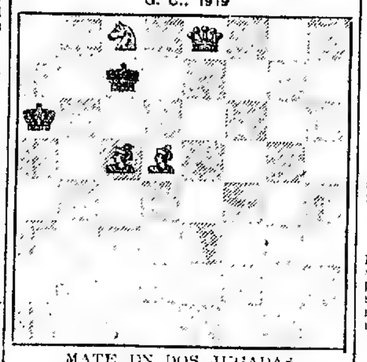

MATE EN DOS JUGADAS

Este es muy interesante por el juego del cabaco negro y los mates que resultan a los movimientos del rey, os cuales son posibles. La clave es también de buen estilo.

Veamos ahora uno en tres jugadas, que si bien tiene ocho piezas puede ser considerado sin embargo, como "miniatura" de estructura admirable.

PROBLEMA POR J. J. O'KEEFE
Primer premio, G. C., mayo 1923

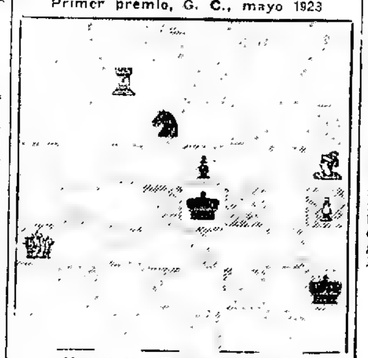

MATE EN TRES JUGADAS

Un problema finamente ideado y combinado con suma delicadeza. Se trata comprende los mates motivos, con carácter de eco y clavada, que resultan a [illegible] RAY y C4A, lo cual está presentado en forma verdaderamente original. La clave no resulta ser difícil pero los señores jugadores harán bien en estar al cabo de sus bromas y ocurrencias. Después comprobarán el [illegible] C2C, C4R, de cuyo modo a [illegible] hay en total alrededor de nueve o diez mates distintos.

Se [illegible] dos problemas por W. B. R. e, 1 CTT, por B. Albert, 1 CTT.

Partida jugada recientemente en el Club Argentino

GAMBITO DE DAMA REHUSADO

BLANCAS	NEGRAS
S. H. Villegas (argentino)	**M. Blumenfeld** (checoeslovaco)
1. P4D	P4D
2. P4AD	A4A.

Esto constituye una de las defensas irregulares, la cual es considerada como ligeramente desventajosa, debido a que el punto 2CD queda debilitado. La táctica del blanco contra esto, es llevar la dama a 3CD, aunque esta maniobra debe ser ejecutada en el momento propicio, pues, de lo contrario, no aportaría ninguna ventaja.

3. C3AD.	A 3. P×P, la respuesta sería previamente A×C, seguido de D×P.
3. ...	P3R
4. P5R.	Si ahora 3. P×P, P×P; 4. D3C, entonces 4. ..., C3AD; 5. P5R, C5C, etcétera.
4. ...	C3AD. Por lo general, en las salidas del peón dama este caballo entra en juego por vía 2D o 3A, haciendo avanzado previamente el peón a 4AD. Se amenaza ahora C5C.
5. P3TD	C3A
6. C3A	A2R
7. A3D	P×P. Esta tomada cede el centro, lo cual va a perjudicar la situación del caballo dama, que podrá ser desalojado con P5D. Más sólido era A3C.
8. A×A.	Bien jugado, pues se recupera el peón desarrollando el juego.
8. ...	P×A
9. D4T	O-O
10. P×PA	A3D
11. D5C	D1A
12. O-O	C5R
13. C×C.	Esto restringe un poco la salida del alfil dama. Era de considerarse 13. C2D, y si T1R; 14. D3D,
13. ...	P×C
14. C2D	T1R
15. P4CD.	Jugada de dudoso valor, pues permite al negro iniciar un ataque sobre el flanco de la dama. Ahora se podrá notar que el blanco trata de dar salida al alfil, ya que el peón en 5R paraliza el avance del peón rey. Véase la nota anterior.
15. ...	P4TD
16. T1C	P×P
17. P×P	T3T
18. D4A.	Si ahora 18. P5D, entonces D4A; 23. D×P?, T3C, ganando.
18. ...	T5T
19. P3D	T×P. Dando paso a varios cambios sin que el negro obtenga ventaja, siendo el peón rey de color diede pasado. La jugada que ha complicado la partida era 19. ..., C4R, iniciando un ataque sobre el otro costado. Si la respuesta fuera 20. D×PR, entonces C5C, o si 20. D5C, D2D, 21. D×D, tas D×P por TD, C amenazando TR1C, 21. ..., C×D, 22. P5C, C3C etcétera.
20. T×T	C×T
21. C×P	C4T
22. A2C	D2D. Las negras podrían haber conservado el alfil, jugando A1A.
23. C×A	P×C. La respuesta a D×C hubiera sido D5C.
24. D1D	P3A
25. A3T	T1AD
26. D6C	C4A
27. P3T.	Si 27. T1A, D2A con buena defensa. Si 27. T1C, D4A, con interesantes complicaciones.
27. ...	C5T. Esto da motivo a una liquidación, quedando un final con cariz de tablas. Interesante hubiera sido 27. ..., C6R, y si 28. P3A, C7D, con buenas perspectivas para el segundo jugador; o si 28. T1C, D4A, 29. P×A, C7D, etcétera.
28. D×PD	D×D
29. A7D	T1C
30. A1C	T×P
31. T1T	P4CD
32. T1AD	T2C
33. T8A jaque	R1A
34. T8CD	T8D jaque
35. R2T	T1D
36. P3A	P4A
37. R3C	C4A
38. T×P.	Jugada prematura, pues se puede la calidad. Lo más sencillo para [illegible] tablas era A×C.
38. ...	C5R jaque
39. R2C	T×P
40. A3A	P4P. Con esta jugada las blancas pueden entablar, y juego Pott hubiera dado buenas [illegible] de ganar.
41. R4A	T8C
42. R×P	y después de algunas jugadas más, el juego fué declarado tablas por repetición de jugadas.

COLOMBOFILA

CONCURSOS PARA MAÑANA

Efectuarán hoy concursos para palomas mensajeras las sociedades colombófilas siguientes:

San Lorenzo de Almagro, para palomas adultas, desde la estación García a esta capital, distante 98 kilómetros, y en el que se disputará el premio donado por el señor José Mascarello.

Las palomas competidoras deberán ser presentadas hoy de 20 a 22, en el local Independencia 4372.

—La Argentina, desde la estación Vivero a esta capital, en un recorrido de 408 kilómetros, para disputar el premio 9.º aniversario.

Las palomas que participen en la prueba deberán ser presentadas hoy de 17 a 19.30 en el local pasaje Coronel Calvet 4934.

—La Paloma Mensajera, desde la estación Santa Fe a esta capital, distante 450 kilómetros.

En el local Lavalle 3561 deberán ser presentadas hoy de 13 a 14 las palomas competidoras.

—La Sud América, desde la estación Vivero a esta capital, distante 408 kilómetros, para disputar el premio E. Radavero.

Hoy de 17 a 19 deberán ser presentadas las palomas que intervengan en la prueba, en el local Sarmiento 3891.

—Círculo Colombófilo del Sud desde la estación García a esta capital, en un recorrido de 98 kilómetros, en el que se disputarán varios premios en celebración del primer aniversario de la fundación del Círculo.

Las palomas que participen en el concurso deberán ser presentadas hoy de 17 a 19 en el local Bernardo de Irigoyen 1329.

POLO

HURLINGHAM CLUB

En las canchas que este club posee en Hurlingham, se jugarán mañana los siguientes partidos:

A las 11.30, a dos "chukkers" entre los equipos "A" y "B".

El cuadro A, estará constituído por los siguientes jugadores: S. Castro, L. Nelson, mayor Sierra y hon. J. Guest.

El equipo B, formará así: capitán E. Padilla, capitán Parker, A. Benítez y H. Nevares.

A las 15, se medirán los equipos "C" y "D", estando el primero integrado por los siguientes aficionados: Nelson, E. Ceballos, doctor Basavilbaso y G. Torres, y el segundo por J. Nelson, Ortiz Cesar, E. Colombier y A. [illegible].

En la fecha numero [illegible] jugará un partido de [illegible] intervendrán los siguientes [illegible] Holmes, W. Wilson, capitán de guzmán, L. O. Basaldúa, L. L. [illegible] Vidal Dorna, S. Schreiber y O. [illegible].

MOTOCICLISMO

MOTO CLUB ARGENTINO

Los socios del Moto Club Argentino organizarán hoy una excursión a Colonias por el premio Mototurismo.

Los excursionistas partirán de la plaza del Congreso a las [illegible] siguiendo el siguiente recorrido: plaza del Congreso, por Entre Ríos, Gerli, Temperley, Máximo Paz, Casares y Cañuelas.

Actuarán como capitanes de ruta los aficionados Santiago Gay y Sub Adet.

BOX

CLUB ATLETICO SAN ISIDRO

Próximamente se disputará, organizado por este club el campeonato de la provincia de Buenos Aires, a cuyo efecto la comisión directiva de mismo ha puesto sus instalaciones de box en San Isidro, a disposición de los aficionados inscriptos.

Las inscripciones se [illegible] en la secretaría del club y en los locales Cuyo 327, y Sarmiento 541, hasta el 15 del corriente.

CICLISMO

CLUB CICLISTA PORTEÑO

Por la disputa de una copa donada por el presidente de este club, se realizará el 17 del corriente una carrera ciclista de velocidad sobre la distancia de un kilómetro.

Las inscripciones, que se asegurarán el 13, a las 21, deben hacerse en la secretaría de este club, sección en la calle San José 707.

DESTACADA ACTUACION DE DEPORTISTAS ITALIANOS

1, El paso del corredor austriaco Rutgler en el circuito de Madonie (carrera internacional de "Targa Florio").—2, El automovilista Sivocci, ganador de la XIV "Targa Florio", que acaba de correrse en el circuito de Madonie (Sicilia).—3, El salto de un obstáculo durante el "cross" internacional últimamente corrido en S. Siro (Milán).

CONSTANTE GIRARDENGO ACABA DE REGRESAR DE SU TRIUNFANTE TRIUNFO EN LA CARRERA CICLISTA MILAN-SAN REMO Y ANTES, EN BRILLANTE FORMA, EN LA DE MILAN-TURIN

Con la hermosa victoria que acaba de obtener en la clásica prueba de Milán-Turín, después de haber vencido en otra no menos importante de Milán-San Remo, Constante Girardengo ha logrado realizar una de las mayores proezas ciclísticas del año, sólo comparable, quizá, con la doble victoria obtenida por el corredor belga Hoepi-Suter, en las recientes pruebas del Circuito de Flandes y de París-Roubaix, de la cual ya nos hemos ocupado días pasados.

Lo mismo que en la jornada de Milán-San Remo, el prestigioso "campeón" Belloni fué quien con mayor empeño luchó por quedar nuevamente en el segundo puesto.

Esta vez, sin embargo, la lucha se desembarazaría de más temible de sus adversarios fué pocos difícil por cuanto una pinchadura de Lona obligó a Belloni, a detenerse, entre Iseo y Pavello, haciéndole perder tres minutos irremediables, cuando se aproximaba a la final de la prueba.

Labor ya de mayor empeño, el corredor azul Girardengo se concretaba ahora a aprovechar el momento oportuno para colocarse a Brunero, lo cual logró poco después, facilitándole dicho [illegible] de la [illegible] Gay, que [illegible] de [illegible] Guido Aprile, [illegible] Alvino y [illegible] Gay [illegible] Girardengo debe [illegible] a [illegible] durante toda la jornada. Pues, [illegible] uno a uno [illegible] de [illegible] Brunero y Alvino, [illegible] de [illegible] los pedales de su máquina con [illegible] el "leader" indiscutible.

La victoria estaba ya virtualmente decidida. En la ciudad de Cassano Gherardengo llevaba a [illegible] Brunero y Alvino, quienes, en [illegible] de [illegible] esfuerzo, [illegible] Tutti reunían juntos un [illegible] material, a ultima etapa de la prueba.

He aquí el [illegible]

Constante Girardengo, en 10 horas y 10 de tiempo, cubrió [illegible] 286 kilómetros, a razón de 28,6 [illegible] kilómetros por hora; 2.º, Gaetano Belloni, en 10 horas, 7 minutos y 56 segundos; 3.º, Giovanni Brunero, en 10 horas, 7 minutos y 57 segundos; 4.º, Alfredo Alvino, en 10 horas, 9 minutos y 10 segundos; 5.º, Angelo Gay, en 10 horas, 9 minutos y 10 segundos; 6.º, Federico Gay, en 10 horas, 21 minutos y 5 segundos; 7.º, Campi, a 1 hora, en 10 horas, 26 minutos y 5 segundos.

EL CAMPEONATO INTERNACIONAL DE FOOTBALL RECIENTEMENTE DISPUTADO EN VIENA ENTRE LOS EQUIPOS REPRESENTATIVOS DE AUSTRIA E ITALIA, TERMINO CON UN EMPATE SIN "SCORE".

Por sexta vez habían de medirse los "eleven" nacionales de Austria e Italia, y lo mismo que en sus dos últimos encuentros, el resultado final fué un empate.

Dada la equivalencia casi perfecta de fuerzas demostrada entre ambos cuadros desde hace varios años y teniendo en cuenta la enorme popularidad adquirida por el football en Austria, no es de extrañar que el partido se disputara en el Hohewarth en Viena, ofreciendo al iniciarse el partido un aspecto imponente, calculándose en cerca de 100.000 los espectadores que rodeaban el amplio "field".

Se inicia la batalla en medio de un [illegible] que no [illegible] de transformarse en bullicio la [illegible] ca cohetera, malgrado de [illegible] de entusiasmo desde los primeros instantes la brega se hace recia, los ataques y contraataques se suceden sobrándonos e impresionantes. En uno de ellos, el delantero austriaco Swatosch [illegible] el "goal" por escasos centímetros. Lo mismo que Bidenbert instantes más tarde, en el campo de los italianos. Unas y otras, las repetidas tentativas de los ágiles se estrellan sucesivamente contra una u otra de ambas defensas y así llega el descanso [illegible] ninguno de los bandos haya sido batido.

Durante los primeros minutos del segundo tiempo los italianos tratan por todos los medios de forzar el juego y obtener una decisión favorable, pero la defensa local resulta inquebrantable. Chaplan Ostrouk y el "back" Hagedo Bum, sobre todo, se revelan dos colosos. Poco a poco, empero, el fuerte de los visitantes disminuye, agotados por el esfuerzo desplegado. Tomando las estadísticas el controlador de las operaciones en forma cada vez más ofensiva, y fué en esta última fase de la partida en que vuelo ampliamente comprobarse la firmeza de la defensa italiana, cuyo [illegible] Vasco, Trivellini (Juventus) De Vecchi y Calligaris, resultó realmente formidable.

El resultado final del encuentro fue pues, un justiciero empate de cero a cero.

Los cuadros estaban formados [illegible]

Austriacos: [illegible] Rosenauer y Blum; Kurz, Brandstetter y Nausch; Wondrak, Swatosch, Kiffer, Bescher y Wessely.

Italianos: Trevisan, De Vecchi y Calligaris; Bruzz, Barbano y Barbieri; Mont III, [illegible] III Marchetti, Levratto y Migliavacca.

Como era [illegible] a esta brega extraordinaria, creemos oportuno [illegible] los resultados de los partidos disputados hasta ahora entre austriacos y italianos.

En 1912 (Olimpíadas de Estocolmo), Austria 5 Italia 1 en [illegible] de diciembre: Austria 4, Italia 0; en 1913 (Viena 15 de junio), Austria 2, Italia 0; en 1914 (Milán 6 de abril), Austria 6, Italia 0; en 1922 (Milán), Austria 1, Italia 0; en 1923 (Viena), Austria 0, Italia 0.

LA CARRERA AUTOMOVILISTICA DE TARGA FLORIO HA SIDO GANADA ESTE AÑO POR HUGO SIVOCCI.

En el circuito de Madonie (Sicilia), acaba de correrse la XIV Targa Florio, una de las pruebas anuales más importantes del automovilismo europeo.

La Targa Florio constituye una de las pruebas más antiguas de Europa, habiéndose disputado por primera vez en 1906. Instituída por el noble deportista Vincenzo Florio, ha sufrido diversas modificaciones en el trascurso de los años pero siempre fué considerada como un concurso de consagración para los mejores volantes peninsulares y extranjeros. Aunque realizada en diferentes recorridos hasta 1919, llévase a efecto invariablemente, desde entonces, en el circuito de Madonie, de 148 kilómetros de desarrollo, que hay que cubrir cuatro veces (432 kilómetros).

Sucesivamente, desde que se corre en la forma actual, los ganadores fueron Andrés Boillot (1919), Guido Mercatili (1920) y Giulio Masetti (1921 y 1922). Este año el triunfo correspondió al conductor Hugo Sivocci. El mejor tiempo de la prueba fué establecido por Masetti el año pasado, con 6 horas 50 minutos y 50 segundos, a razón de 63.821 kilómetros por hora, promedio magnífico si se tiene en cuenta lo rudo y accidentado del recorrido.

Entre los inscriptos este año, figuraban algunos de los más prestigiosos volantes de Europa, tales como el francés Boillot, el español López, los austriacos Hausal, Rutzel y Bodendich, y los italianos Masetti, Minoia, Sivocci y Ascari.

La batalla fué reñida y accidentada desde sus comienzos. Al cerrarse el primer circuito tres concurrentes habían quedado fuera de combate: Campari, Brilli Peri y Ferrari. La segunda vuelta vió desaparecer a uno de los competidores más [illegible] para [illegible] el [illegible] Boillot, el [illegible] Masetti, [illegible] Sivocci y Ascari [illegible] Minoia, [illegible] Bodendich, [illegible] Rutzel y [illegible] Hausal.

Como se recordará, esta brega extraordinaria, creemos oportuno recordar los resultados de los partidos disputados hasta ahora entre austriacos y italianos.

En 1912 (Olimpíadas de Estocolmo), Austria 5 Italia 1 en 1.º de diciembre: Austria 4, Italia 0; en 1913 (Viena 15 de junio), Austria 2, Italia 0; en 1914 (Milán 6 de abril), Austria 6, Italia 0; en 1922 (Milán), Austria 1, Italia 0; en 1923 (Viena), Austria 0, Italia 0.

LA CARRERA AUTOMOVILISTICA DE TARGA FLORIO HA SIDO GANADA ESTE AÑO POR HUGO SIVOCCI.

En el circuito de Madonie (Sicilia), acaba de correrse la XIV Targa Florio, una de las pruebas anuales más importantes del automovilismo europeo.

La Targa Florio constituye una de las pruebas más antiguas de Europa, habiéndose disputado por primera vez en 1906. Instituída por el noble deportista Vincenzo Florio, ha sufrido diversas modificaciones en el trascurso de los años pero siempre fué considerada como un concurso de consagración para los mejores volantes peninsulares y extranjeros. Aunque realizada en diferentes recorridos hasta 1919, llévase a efecto invariablemente, desde entonces, en el circuito de Madonie, de 148 kilómetros de desarrollo, que hay que cubrir cuatro veces (432 kilómetros).

Sucesivamente, desde que se corre en la forma actual, los ganadores fueron Andrés Boillot (1919), Guido Mercatili (1920) y Giulio Masetti (1921 y 1922). Este año el triunfo correspondió al conductor Hugo Sivocci. El mejor tiempo de la prueba fué establecido por Masetti el año pasado, con 6 horas 50 minutos y 50 segundos, a razón de 63.821 kilómetros por hora, promedio magnífico si se tiene en cuenta lo rudo y accidentado del recorrido.

Entre los inscriptos este año, figuraban algunos de los más prestigiosos volantes de Europa, tales como el francés Boillot, el español López, los austriacos Hausal, Rutzel y Bodendich, y los italianos Masetti, Minoia, Sivocci y Ascari.

La batalla fué reñida y accidentada desde sus comienzos. Al cerrarse el primer circuito tres concurrentes habían quedado fuera de combate: Campari, Brilli Peri y Ferrari. La segunda vuelta vió desaparecer a uno de los competidores más [illegible] para [illegible] el [illegible] Boillot, el [illegible] Masetti, [illegible] Sivocci y Ascari [illegible] Minoia, [illegible] Bodendich, [illegible] Rutzel y [illegible] Hausal.

NOTAS DEPORTIVAS DE INGLATERRA

Jugando entre los equipos femeninos de Inglaterra y Escocia, ganado por el primero por 13 tantos a 0.—2, Momento interesante de la clásica regata Oxford Cambridge, que acaba de disputarse en el Támesis, en la que triunfaron los remeros de Oxford después de diez años en que la suerte le fuera siempre adversa.—3 y 4, E. M. Baerlein y C. N. Bruce, finalistas en el campeonato de "rackets", en el que triunfó el primero.

[illegible] de sus [illegible] mejor [illegible] dados. El grande, en cambio, de [illegible] cha estatura marcha corpulenta, [illegible] y ágil, como un [illegible] juego muy [illegible] pero distante de un [illegible] [illegible] tales [illegible] mental [illegible] fallas.

Los [illegible] [illegible] [illegible] Hallam, [illegible] [illegible] A. G. Hobbs, F. J. [illegible] [illegible] N. Lytton, S. Andrew [illegible] último [illegible] [illegible] [illegible]

AVENA, CEBADA Y CENTENO

Las cifras del año agrícola 1922-1923

AUMENTO DE LA PRODUCCION

El doctor Urien, director general de economía rural y estadística, presentó ayer al Ministro de Agricultura la estadística de producción de avena, cebada y centeno, en todo el territorio de la República, correspondiente al año agrícola 1922-1923.

Dicho funcionario expresa que la producción de tal cosecha alcanza a las cifras siguientes: 787.967 toneladas de avena, 166.687 de cebada y 54.547 de centeno.

La producción media en el quinquenio 1917-1918 a 1921-1922, fué menor en estos renglones, como puede verse: 623.428, 71.458 y 23.453, respectivamente.

También fué menor la producción en el año agrícola 1921-1922: 444.251 toneladas de avena, 130.254 de cebada y 42.978 de centeno.

El gran aumento que se observa en los tres cereales, expresa el doctor Urien, obedece a dos factores principales: el buen estado de los campos de pastoreo y la mediocre cosecha de maíz.

El buen estado de los campos de pastoreo — añade — permitió retirar los ganados con tiempo suficiente para obtener una buena cosecha.

Las pérdidas importantes sufridas por las sementeras de maíz, de ciertas regiones, con la sequía, obligaron a los agricultores granaderos, moviéndolos a utilizar la mayor cantidad de estos productos, cuyas sementeras se destinaban a pastoreo en gran parte o se emparvaban sin trillar para forraje.

Es indudable que el consumo de maíz se reducirá este año en forma apreciable para satisfacer las exigencias de la exportación, pues a ello contribuye su precio conveniente y sostenido en el mercado.

Y no sólo en el consumo del país será compensado el maíz con otros granos, sino en el exterior, como lo comprueba el siguiente cuadro, en el cual se compara la exportación de avena, cebada y centeno de los cinco primeros meses del año corriente con los mismos del año anterior y del quinquenio 1918-1922:

Cinco primeros meses	Avena Ton.	Cebada Ton.	Centeno Ton.
Quinquenio 1918-1922.	134.492	13.660	6.554
Año 1922	167.807	8.353	13.446
Año 1923	284.466	16.780	29.260

Teniendo en cuenta la producción de estos tres cereales, el director de economía rural y estadística manifiesta que podrán satisfacerse las necesidades del consumo y las demandas del exterior.

El total de producción se distribuye así:

Avena: hectáreas cosechadas, 790.995; producción, 787.967 toneladas.

Cebada: hectáreas cosechadas, 153.810; producción, 166.687 toneladas.

Centeno: hectáreas cosechadas, 83.716; producción, 54.547 toneladas.

DISTRIBUCION POR PROVINCIAS Y TERRITORIOS

Provincias	AVENA Hectáreas cosechadas	AVENA Producción toneladas	CEBADA Hectáreas cosechadas	CEBADA Producción toneladas	CENTENO Hectáreas cosechadas	CENTENO Producción toneladas
Buenos Aires	649.280	706.206	93.365	119.231	26.950	20.682
Santa Fe	6.615	5.620	4.365	4.847	4.660	2.796
Entre Ríos	62.200	38.903	890	622	200	80
Córdoba	27.800	17.208	15.950	11.207	19.000	11.020
Pampa.	33.100	24.930	23.750	22.230	32.900	20.069
Otras provincias y territorios. .	12.000	7.200	15.000	10.500	—	—

AVISOS NOTABLES

MANTENGA USTED SU CUTIS

en un estado de permanente frescura, suavidad y delicadeza, si quiere ostentar en su rostro el envidiable don de la juventud y de la belleza femeninas.

Para ello no encontrarán las señoras nada mejor que el impalpable y adherente

POLVO GRASEOSO LEICHNER

con cuyo uso constante adquiere la piel la deliciosa finura del raso, y se conserva impoluta, transparente e impregnada con los más sutiles y refinados perfumes.

Precio en la capital federal: $ 1.50 la caja.

Doctor CASARINO

Cura hemorroides sin operación. No se abona hasta estar sano. De 14 a 16. 933 Corrientes 933

Dr. RAFFO

Estómago, intestino, enflaquecimiento, estreñimiento, colitis, sangre, regímenes alimenticios.—Viamonte 1617.-De 13 a 18.

DUC

Papel de fumar en librítos de 120 hojas, Marca de fama mundial, la más difundida y preferida: "Gazette Medicale". París 10 Novbre. 1860. Unicos importadores: Teodoro Mendy y Cía. sucesores de Ernesto Mendy, Alsina 2508, Buenos Aires.

VARICES

Cura sin operación. Dr. Fontana. Todos los días de 14 a 19. Carlos Calvo 1732 esquina Entre Ríos.

Dr. ARGAÑARAZ

Profesor suplente de la Facultad. Atiende enfermedades de los OJOS, OPERACIONES, ANTEOJOS, Paraguay 640, de 14 a 18 horas. v30

Dr. JOSE INGENIEROS Enfermedades nerviosas. Consultas todos los días, de 15 a 16, calle VIAMONTE 776. v30

Dr. ROA Especialista. Jefe de enfermedades de la piel y venéreas-avariosis sifilíticas del Hosp. P. Piñero: Piel, Secretas, Estómago e Intestinos. De 14 a 17, ESMERALDA 491. 1p

BIBLIOGRAFIA

"LAS HORAS QUE VAN PASANDO", por Samuel E. de Madrid—El señor Samuel E. de Madrid ha publicado un volumen de poesías titulado "Las horas que van pasando", cuyas composiciones, si bien no acusan en su autor un completo dominio del verso, muestran en cambio condiciones poéticas muy recomendables. Pero poseyendo lo esencial, que en este caso son esas condiciones, es fácil llegar a la perfección de la obra. Para realizar obra bella es menester la compenetración de la forma y el fondo, y esto se consigue poseyendo cualidades con el ejercicio y la experiencia que proporciona la producción.

Los versos del señor De Madrid están escritos con gran variedad de motivos y constituyen un libro que se lee con agrado.

"HUERTO DE LOS OLIVOS", por Alfredo R. Bufano—Tienen las poesías de "Huerto de los Olivos" una unidad espiritual y sentimental, que hace que el libro ofrezca la sensación de un solo poema, interrumpido a veces por una nota más alta o de color más vivo, pero siempre dentro de esa unidad, lo que imprime cierta monotonía al conjunto, sin que ello disminuya la belleza de cada una de las composiciones.

Exceptuando algunas páginas, "Huerto de los Olivos" es un libro de poesías impregnadas de un romanticismo melancólico y de una pasión amorosa casi mística, en que el poeta y la amada cruzan en un largo idilio, cuyas estancias son así la mayor parte de estos versos, que constituyen una obra lírica de singulares méritos y afirman el prestigio literario de su autor.

"Huerto de los Olivos" es un libro que ocupará con positivos méritos un lugar señalado en la presente producción bibliográfica, en la que el señor Bufano cuenta ya con buen número de obras poéticas.

CUADRO CRONOLOGICO — Hemos recibido un cuadro cronológico de los hechos más importantes para la historia de Roma y del derecho romano, seguido de los textos latinos contenidos en la obra de P. Namur, con la introducción castellana; trabajos tomados de la obra "Elementos de historia de derecho romano", por Raimundo Wilmart.

INSTITUCIONES CIENTIFICAS Y LITERARIAS

Círculo Argentino de Inventores — Las autoridades de esta institución abrigan el propósito de organizar para el año actual una exposición de inventos pertenecientes a sus socios y otra anexa de radiotelegrafía, telefonía y cinematografía, abierta a todos los interesados. Con tal motivo se ha designado una comisión especial con el propósito de que obtenga la adhesión de varios establecimientos bancarios e industriales y de particulares.

En la secretaría del círculo, calle Lavalle 1268, se reciben adhesiones y se suministran mayores informes, todas las tardes de los días hábiles.

Sociedad de Otorrinolaringología — Esta sociedad efectuará asamblea especial, bajo la presidencia del doctor Humberto Bisi, mañana, a las 21, en el local de la Asociación Médica Argentina, calle Santa Fe 1171, para considerar el balance correspondiente al último ejercicio, discutir y sancionar el reglamento interno y elegir sus nuevas autoridades.

INSTRUCCION PUBLICA

Asociación Asdrúbal Brea — En la última reunión realizada por esta entidad, pro escuela número 13 del consejo escolar 9, se designó la siguiente comisión directiva para el período 1923-1925:

Presidente, Manuel S. Gamble; vicepresidente, doctor Alberto Rocca; secretario, José M. García; prosecretaria, Esther Ruvinsky; tesorero, Pedro F. Rosendi; protesorero, Luis F. Pagola; vocales: doctor Santiago Rocca; Agustín Diorio, Martiniano López, Nicolás Gagliardi, José M. Rocca, Waldino Rfarte, Juan C. Correa, Joaquín Aldrich y Lluihi, José Mauro, Conrado Vázquez y Francisco Blancuill.

Cooperadora Bernardino Rivadavia — Las autoridades directivas de esta asociación, cooperadora de la escuela 10 del consejo escolar 11, renovó sus autoridades directivas en la siguiente forma:

Presidente, Nicolás Lafuria; vicepresidentes, Miguel A. Ventura y Salvador D'Ignotti; tesorero, José Pagilla; protesorero, Bernazza Andrés; secretario, Pedro E. Echeverría; prosecretario, Edmundo Martínez; consejero, Adolfo I. Báez. Vocales titulares: Salvador Calabró, Hugo Ferrari, Pedro Feola, Enrique Azguayo, Domingo Bossi, Antonio Oporto y Rafael Macchia. Vocales suplentes: Benito Varcacia, Manuel Baño y José Vassallo. Comisión de cuentas, Julia C. de Vassallo, Teodoro Sobrón y Miguel Alto.

Colegio nacional Nicolás Avellaneda — Las libretas de clasificaciones de los alumnos del turno de la tarde deberán ser retiradas por los padres o tutores desde el lunes próximo hasta el 15 del corriente, de 13 a 16.

TRIBUNALES

MERCADERIAS IMPORTADAS POR CORREO

Advertencia previa a la llegada

Doña Emma B. Frances, encargó la hechura de varios vestidos a una modista establecida en el extranjero, y al acusársele recibo de su pedido se le hizo saber que su encargo sería enviado en calidad de certificados de correo. La interesada se presentó a la Aduana, por escrito, haciendo constar la próxima llegada de esa mercadería, que probablemente por error se le remitía en esa forma, agregando que pedía se tuviera presente su manifestación, a los efectos del pago de derechos.

Llegados los certificados de correo con la mercadería, la Aduana la declaró caída en comiso, resolución que fué reformada por el Ministro de Hacienda, que impuso el pago de dobles derechos.

Apelado ese fallo administrativo, el juez federal, al resolver el caso, expresa que si bien es cierto que la interesada introdujo vestidos en forma de certificados de correo, vía que no está autorizada por la ley para la introducción de efectos sujetos a pago de derechos de importación, debe tenerse en cuenta que consta que la destinataria advirtió, con anticipación, por nota a la administración de Aduana, la próxima llegada del paquete en cuestión, enviado en tal forma por error del remitente, manifestando a la vez su deseo de abonar los derechos correspondientes, y que ante estas constancias que demuestran la buena fe de la demandada, y que hacían imposible todo perjuicio al fisco, no corresponde aplicación de multa, razón por la que absuelve de culpa y cargo, dejando así revocada la resolución apelada.

La ley de alquileres

En el juicio por consignación de alquileres seguido por Juan A. Plaza contra la Emilia B. de Betbeze, la sentencia dictada dejó establecido que entre actor y demandado no existía contrato escrito que regiara sus relaciones como inquilino y propietario, respectivamente, motivo por el cual el procurador general, en el dictamen que pasa a la Suprema Corte, estima que el caso escapa a la revisión del Tribunal en el recurso extraordinario de apelación que acuerda el artículo 14 de la ley 48, y que adujo la parte demandada.

Estima, por lo tanto, que lo que únicamente corresponde, es declarar, como ya se ha hecho en casos análogos, que las disposiciones de la ley 11157, aplicadas por el juez, no son violatorias de las garantías que acuerda la Constitución de la Nación, relativas al derecho de propiedad.

Sentencias de primera instancia

Resolvió el juez de lo civil doctor Figueroa, estos asuntos:

Banco Británico de la Amórica del Sur contra Eugenio Dell'Acqua y Compañía, sobre desalojamiento, hace lugar a la demanda; Juan Escassani contra Gelón Martínez, sobre desalojamiento, admite la acción; Guillermo G. Murray contra Manuel J. Perín, hace lugar a la demanda, con costas; sucesión de Eduardo Pereda contra la sucesión concursada de Juan M. Gutiérrez, admite la demanda, sin costas.

—El juez de comercio, doctor Estrada, por la secretaría Leff, dictó sentencia en los siguientes juicios:

Félix Aguirre contra el concurso de García Herrero, Garré y Compañía, hace lugar en parte a la acción, sin costas; P. Soldati y Compañía contra Mariano Montaral, hace lugar a la demanda, con intereses y costas; Lucio Duvich contra Noguós Hermanos, desestima la acción, con costas.

—El juez doctor Labougle, con actuación de la secretaría Grandoli, falló estos juicios: Sociedad American Trading Company contra Antonio J. Cremona, hace lugar a la demanda, con costas; Celada y Millán contra Hermann Ost, admite la acción, con costas; Vera Cruz contra Enrique F. Sierra, rechaza las excepciones opuestas; Francisco Crinó contra la compañía de seguros Holando Sudamericana, hace lugar, con costas, a la demanda; Miguel Portarriau contra Dickinson y Compañía, rechaza, con costas, la demanda; Agustín López contra Hendtlass, Soulas y González, rechaza la demanda, con costas; Pedro Corvelenras contra los señores Francisco Gaudencia y Francisco Rodríguez García, rechaza la demanda; Roberto Peuser sobre tercería en el juicio que sigue Paula A. de Biguinelli contra don Pedro H. Rache, rechaza, con costas, la tercería; American Steel Export Company contra Borzone y Marengo, rechaza la acción, sin costas; Portalis y Compañía contra José Julio Palma y Hermanos, admite en parte la demanda.

Fallos de las Cámaras en lo Civil

En sus últimos acuerdos, las Cámaras de Apelaciones en lo Civil han resuelto los siguientes asuntos:

Cámara Primera: causa número 11268, divorcio y separación de bienes, se confirma; Adolfo Olivera con la Municipalidad de la capital, cobro de pesos, se confirma; Emilio Gómez Bustillo con José María Bustillo, se confirma.

Cámara Segunda: Rosario Indelicado de Rao con José Juan Claret, daños y perjuicios, se reforma; causa 18203, divorcio, incidente sobre administración, se confirma con costas; sucesión de Avelino Cabezas, incidente sobre administración, se confirma con costas.

Excepción del servicio militar

La Cámara en lo Federal, en su último acuerdo, confirmó el fallo del juez de esa jurisdicción, doctor Jantus, que declaró exceptuado del servicio militar al ciudadano Gilberto Armando Gattoma.

Juicios sucesorios

Ante el juzgado del doctor Colombres, secretaría Degreef, fueron iniciados los juicios sucesorios de María García Fernández, Angel Vattuone, Agustín Barutti, José Rodríguez, Felipe Paladino, Pedro Gelesio Civetto, Francisco Curcio, Tomás Scott Robson, Juan Santos, Luis Juan Spinadi y Marcelino Alfonso.

Causas criminales

La Cámara en lo Federal, en su último acuerdo, impuso 2 años de prisión a Mariano Jiménez, argentino, de 30 años, casado, ex sereno de la Aduana de la capital, a quien se procesó por hurto.

Infracciones militares

La Cámara Federal, en su último acuerdo, confirmó la resolución del juez doctor Jantus que condenó al ciudadano Angel Figvis a la pena de un año de servicios en las filas del ejército, en razón de haber infringido el artículo 2 de la ley 8129, de enrolamiento.

—El mismo tribunal confirmó el fallo del juez doctor Jantus, que impuso a Domingo Carmando el pago de una multa de 100 pesos por haber infringido la misma disposición legal.

Convocatorias y quiebras

En el juzgado del doctor Labougle, secretaría Curutchet, solicitó convocatoria de acreedores la razón social Dunan y Compañía, establecida en fábrica de sillas en la calle Carlos Calvo 2950; activo, 73.126,60 pesos; pasivo, 79.727,2[illegible].

—Fueron proveídos los siguientes juicios:

Concurso de Manuel Aguada, con[illegible] dor Alberto Sejena, audiencia el 8 de julio, a las 14; juzgado del doctor Labougle, secretaría García Calvo.

—Por el mismo juzgado y secretaría Blamey Lafone, convocatoria de Emilio Conejero, contador Héctor Pena, [illegible] ventores M. Montemayor, Isaac [illegible] loy, J. Sáenz y J. B. Etchegaray [illegible] jos; audiencia el 11 de julio, a las 14.

Revisión de procesos

Los penados Rafael Conti y [illegible] Milano solicitaron revisión de [illegible] respectivos procesos por considerar [illegible] que las disposiciones del nuevo Código Penal los favorecían.

El procurador general, doctor [illegible] Horacio Rodríguez Larreta, opina que [illegible] las peticiones son viables y en consecuencia aconseja a la Suprema Corte [illegible] se proceda.

Fallos de la Cámara Comercial

Resolvió la Cámara en lo Comercial, en su último acuerdo, estos asuntos:

Definitivos: B. Fernández y Compañía contra la compañía de Seguros Skandinavia, confirma; Rafael [illegible] arrido contra Edmundo Polachek, confirma; Faustino Pitossi contra Benito [illegible] rbone, confirma; Furst Zapiola y [illegible] mpañía contra Raúl J. Langueih, [illegible] irma.

Interlocutorios: Obligado [illegible] hijos contra Augusto Marcó del Pont, [illegible] confirma; Esteban Centenaro contra [illegible] guel Giardi, confirma; Pérez, Garet [illegible] y Compañía contra Padovani y Co[illegible] pañía, revoca; Luis Calcagno contra [illegible] ctor Dellepiane, revoca; W. R. Gr[illegible] y Compañía.

FARMACIAS DE TURNO

Durante el día de hoy, permanecerán abiertas las siguientes farmacias:

Sección 1.a—San Martín y Corrientes, Rivadavia 743, Esmeralda 697.

Sección 2.a—Alsina y Bolívar.

Sección 3.a—Suipacha y Sarmiento, Corrientes y Cerrito, Carlos Pellegrini 979.

Sección 4.a—Chile y Piedras, Alsina y Salta, Estados Unidos y Santiago del Estero, México 1400, Bernardo de Irigoyen 800.

Sección 5.a—Bartolomé Mitre y Montevideo, Corrientes 1501, Callao 200.

Sección 6.a—Belgrano 1859, Entre Ríos y Venezuela, Rivadavia 2058, Independencia y Pasco.

Sección 7.a—Corrientes y Ecuador, Viamonte y Ombú, Rivadavia y Paso, Lavalle y Pueyrredón, Corrientes y José Evaristo Uriburu.

Sección 8.a—Belgrano y Alberti, Rioja y Venezuela.

Sección 9.a—Rivadavia 3190, Corrientes 3601, Lavalle 3100, Bartolomé Mitre 4699, Corrientes 4001.

Sección 10.a—Agrelo y Castro, San Juan 3802, Independencia y Colombres, Victoria 3702, Carlos Calvo y Muñiz, Formosa y Doblas, Constitución 3801.

Sección 11.a—Avellaneda y Otamendi, Corrientes 4656, Rawson 893, Chubut 1062.

Sección 12.a—Directorio 551.

Sección 13.a—Avenida Gaona 1300, Rivadavia 5415.

Sección 14.a—Carlos Calvo y Defensa, Brasil y Bolívar, Brasil y Piedras, San Juan y Chacabuco.

Sección 15.a—Florida 820, Libertad y Juncal, Leandro N. Alem 1202.

Sección 16.a—Bernardo de Irigoyen 1358, Salta 1099, Brasil 1162, Salta 2002.

Sección 17.a—Santa Fe y Rodríguez Peña, Charcas 1391, Paraguay 1501.

Sección 18.a—Cevallos y Pavón, Entre Ríos y Humberto I.

Sección 19.a—Paraguay y Laprida, Azcuénaga y Arenales, Córdoba y Anchorena, Las Heras 2002, Pueyrredón 1095, Berutti 2802.

Sección 20.a—Estados Unidos y Saavedra, San Juan y Rioja, Independencia y 24 de Noviembre, Cochabamba 2626.

Sección 21.a—Santa Fe 3460, Córdoba y Almagro, Sadi Carnot y Honduras.

Sección 23.a—Charcas y Oro, Malabia y Cervilio, Paraguay 4680.

Sección 24.a—Necochea 1283, Pinzón 699, Ministro Brin 824, Gaboto 1399.

Sección 25.a—Serrano y Aguirre, Canning 600, Canning y Gorriti, Rivera 877, Serrano 1524.

Sección 26.a—Patricios 400, Patricios y Martín García, Olavarría 1063, Montes de Oca y Brandsen.

Sección 27.a—Triunvirato 375, Warnes y Canning.

Sección 28.a—Matheu 1615, Cevallos 1799, avenida Alcorta 1974.

Sección 29.a—Avenida San Martín 1701, avenida Forest y Jorge Newbery.

Sección 30.a—Patricios 1600, California 1888.

Sección 31.a—Cabildo 1001, Rivera y Arguibel, Santa Fe 5100, Federico Lacroze y Arcnábar.

Sección 32.a—Santa Magdalena y Río IV, Montes de Oca 1800, Vieytes 1900.

Sección 33.a—Cabildo 2171, Monroe y Cuba, Echeverría 1401.

Sección 34.a—Garay y Loria, Brasil y Rioja.

Sección 35.a—Cabildo 3047.

Sección 36.a—Avenida Sáenz 889, avenida La Plata 1053, Zaraza 900, Castro Barros 1097.

Sección 37.a—Triunvirato y Heredia, Bebedero 4301.

Sección 38.a—Rivadavia 6284 y 7008, Directorio y Camacuá, Varela 902, Méndez de Andés 2099.

Sección 39.a—Colodrero y Nahuel Huapí, Triunvirato 4369.

Sección 40.a—Rivadavia 8705, Avellaneda 3831, Juan Bautista Alberdi 3499 y 4101.

Sección 42.a—Chicago y Jachal, Villa Lugano.

Sección 42.a—Bacacay 3199.

Sección 44.a—Rivadavia y Pola.

Sección 45.a—Cuenca 3002, Morán 4681.

AGRICULTURA Y GANADERIA

EXPOSICION AVICOLA Y CUNICOLA

Su próxima realización

La Asociación Argentina de Criadores de Aves, Conejos y Abejas ha organizado para el 10 de julio próximo la cuarta exposición de avicultura y cunicultura, certamen que ha despertado mucho entusiasmo.

Se calcula en más de 1.000 el número de ejemplares que se exhibirán en este certamen, el que se efectuará en el pabellón "Provincia de Buenos Aires" de la Sociedad Rural Argentina, en Palermo.

En breve se hará la designación de jurados, contándose con que actuarán, entre otros, dos expertos avicultores extranjeros.

Para la cuarta exposición clásica, la lista de premios será mayor que en las precedentes.

Anoche se hicieron las siguientes designaciones de jurados:

Raza Plymouth Rock, doctor Feliciano de Moraes, asesor técnico del ministerio de Agricultura del Brasil.

Rhode Island Red, señor Carlos Finsterbusch, secretario general de la Unión Avícola Chilena y director de "Campo Avícola".

Orpington negra, doctor Juan Balestra.

Orpington blanca y leonada, doctor Cornelio Dónovan.

Wyandotte y pavos, doctor Pedro Castro Biedma.

Leghorn, señor Carlos A. Costa Diana.

Razas españolas, señor Jaime Gowa.

Razas francesas, señor Pedro P. Pagliero.

Indian gamé y copetonas, Otilio Rossi.

Riña, Dalmiro Muñoz.

Razas asiáticas, Agustín D. Ferrari.

Demás razas, Thomas W. Burgin.

Patos, Jaime Gowa.

Gansos y conejos, Thomas W. Burgin.

Palomas mensajeras, Federico Posadas.

Otras razas, J. Noel Bargman.

Comisario general, Nicolás Bruzone.

EL RENDIMIENTO DEL MAIZ

Necesidad de mejorar las semillas

El Ministerio de Agricultura, según manifestaciones del titular de la cartera, tratará inmediatamente todo lo relativo al aumento del rendimiento de las cosechas de maíz.

Sobre el particular, el ministro expresó que el promedio del rendimiento de maíz en nuestro país en la cosecha de 1921-1922, fué de 1.505 kilogramos por hectárea, contra 3.766 obtenidos en algunas regiones de Estados Unidos.

Como algo excepcional recuerda el "record" dado por el capitán Z. I. Drake de Marboro, que en Carolina del Sur obtuvo 16.065 kilogramos.

Nuestra cosecha de 1922, añade, fué de 4.475.000 toneladas, y si hubiéramos logrado el rendimiento de Estados Unidos, la cosecha habría sido de 11.191.987, o sean 6.716.987 toneladas más, que al precio de $ 8 el quintal, tal aumento habría representado para el país 537.358.860 pesos, cifra mayor que el presupuesto nacional, que fué de 527.863.545 pesos.

El aumento de los rendimientos tiene una gran importancia, para lo cual la selección de semilla es tan esencial como la de los padres en la ganadería. Es posible doblar el rendimiento de la producción del maíz en nuestro país, sin aumentar considerablemente el trabajo o gastos. Si la misma cosecha que hoy se levanta de dos hectáreas se obtiene de una sola, los trabajos de arar, sembrar y aun cosechar se verán reducidos.

Estas mejoras consistirían en seleccionar la semilla, asegurándose su germinación; de 3.322 espigas sembradas como ensayo, se ha comprobado que más de 1.906, o sea un 60 por ciento eran inadecuadas para semilla, con una pérdida correlativa de campo, trabajo y capital empleados en su cultivo.

El Ministro de Agricultura ordenará a los agrónomos regionales que hagan una propaganda eficaz entre los chacareros sobre el mejoramiento de la semilla, y que distribuyan el modelo de procedimiento de lienzo enrollado.

Destrucción del bicho de cesto

El ministerio del ramo ha impartido las órdenes del caso a fin de que se haga una campaña enérgica contra el bicho de cesto, cuya destrucción es obligatoria y comprende a todos los que tengan plantaciones afectadas por dicha plaga.

En invierno el bicho de cesto se combate fácilmente recogiéndolo a mano por medio de escaleras o con la podadera que se usa para los árboles frutales; luego, se queman, pues de otro modo se propende a su propagación.

Los que no realicen trabajos, no sólo sufrirán las consecuencias de los grandes perjuicios que ocasiona el bicho de cesto, sino también correrán con los gastos que origine su destrucción, que hará la Defensa Agrícola por medio de cuadrillas a las cuales se pagará el salario mínimo por el Ministerio de Agricultura contra reembolso de los propietarios.

(De nuestros corresponsales, por telégrafo)

BUENOS AIRES

MERCADOS: VICTORIA Y A TERMINO, Y CAMARA ARBITRAL DE CEREALES DE BAHIA BLANCA.

Bahía Blanca, junio 9 — Durante la semana entraron en el mercado Victoria 361.325 kilogramos de lana, y 30.268 de cueros lanares, y salieron 502.869 kilogramos de lana y 27.806 de cueros lanares. Queda una existencia de 541.492 kilogramos de lana y 51.325 de cueros lanares, y se han vendido 351.309 de lana y 30.600 de cueros lanares.

—Hoy se vendieron 83.500 kilogramos de lana de diversos tipos.

—En el Mercado a Término se registraron los siguientes precios de ajuste: trigo número 1, disponible y para junio, pesos 11.70; julio, 11.80; agosto, 11.80, y septiembre, 11.95; número 2, disponible y para junio, 11.50; julio, 11.60; agosto, 11.70, y septiembre, 11.75; avena, disponible y para junio, 7.70; julio, 7.80; agosto, 8, y septiembre, 8.05.

En la Cámara Arbitral de Cereales los precios más altos fueron éstos: trigo Brasil, pesos 11.65; pan, 11.45; avena, 7.65; cebada, 6.50, y centeno, 8.10. Los más bajos, pesos 11.65, 11.40, 7.60, 6.50 y 8 pesos. Precios oficiales, $ 11.65, 11.40, 7.70, 7.50, 6.50 y 8.

ENTRE RIOS

TAREAS AGRICOLAS

Diamante, junio 9—Se ha dado comienzo en esta zona a las tareas de la rotulación de las tierras y de la siembra.

PAMPA

SEQUIA

Catriló, junio 9—Debido a la prolongada sequía, empiezan a sufrir grave perjuicio los campos de pastoreo y los sembrados.

NEUQUEN

EFECTOS DE LA SEQUIA

Las Lajas, junio 9 — Debido a la prolongada sequía, los campos de pastoreo se encuentran en malas condiciones.

NOTICIAS UNIVERSITARIAS

FACULTAD DE FILOSOFIA Y LETRAS

INSTITUTO DE FILOLOGIA

Conferencia del profesor Castro

Con asistencia de gran número de profesores y estudiantes universitarios, se realizó ayer por la tarde en la Facultad de Filosofía y Letras la segunda conferencia del reputado filológo español, doctor Américo Castro.

Comenzó el doctor Castro, refiriéndose a la organización de las clases que dictará en el Instituto de Filología, las que ha distribuído en la siguiente forma: de iniciación, para el público en general, en los días sábado a las 18.30; de enseñanza para los estudiantes y personas que se inscriban, comenzando con el estudio de la pronunciación con métodos científicos, en los días miércoles a las 18.30; en los días lunes y viernes de 16 a 20, trabajará sobre temas de investigación personal con personas que provistas de una base lingüística suficiente, deseen participar de las tareas.

Entró en seguida a ocuparse del tema elegido para su segunda conferencia, comenzando por los elementos que componen el léxico del idioma castellano en las diversas épocas de la historia.

Previamente se refirió a los estudios que iniciará el instituto, sobre la grafología y fonética del castellano con las características comunes en Buenos Aires.

Dijo que piensa publicar en Buenos Aires un texto en castellano de la Biblia del siglo trece, que se guarda en el Escorial y que constituye una masa de léxico y forma arcaica del idioma.

Agregó que reunirá los métodos, glosarios, vocabularios y demás materiales de los lexicógrafos para estudiarlos y sistematizarlos cuidadosamente, como medio de completar la base de la enseñanza que hará en el instituto.

Prosiguió inmediatamente su disertación acerca de las fases por que ha pasado la lengua castellana.

Mencionó la importancia de la historia para efectuar sucesivamente la formación de las voces, y después pasó a tratar de la cultura pro latina de la península ibérica, los Turdetanos y la corte mística del rey Argantonio, que indicó como ejemplo para demostrar que la cultura hispana es anterior a la época romana.

Agregó que los estudios sobre diferencias dialectales no deben encararse sino a partir de la edad media, pues anteriormente las lenguas podían servir de antecedente claro para ello.

Dividió luego la península en tres partes: región ibérica en el Norte y levante; región celta en el Oeste y región celtíbera en el centro.

Agregó que el vascuense de la región del Norte es un residuo de poco valor científico, originado en varios dialectos pre latinos, mencionando algunos ejemplos sobre el cambio sufrido por muchas voces ante la influencia latina.

Anotó en seguida una serie de ejemplos que demuestran la acción del vascuence en el castellano, como el uso de la "f" y de la "ch", y varias palabras como pizarra, cerro, izquierdo, moron. Dijo que el error consiste en derivar el castellano actual del vascuence actual, error en que han incurrido varios filólogos de quienes hizo un jocoso recuerdo.

Pasó por último a tratar sobre la influencia del celta, cuya base no es sólida, pues es generalmente ignorado y sólo se limita a algunos nombres de ciudades, y principalmente a voces relacionadas con caminos y vehículos, que han pasado a los romanos, lo que probó con varios ejemplos de palabras que no tienen ningún antecedente latino, tales como carro, correr, legua, camino y otras.

El doctor Castro, que fué frecuentemente aplaudido, terminó anunciando que en la próxima conferencia se ocupará de las palabras de origen germánico.

CONSEJO DIRECTIVO — RESOLUCIONES ADOPTADAS

En la última sesión efectuada por el consejo directivo de la Facultad de Filosofía y Letras fueron adoptadas, entre otras, las siguientes resoluciones:

Aceptar la renuncia del doctor Aníbal Molinó, como delegado al Instituto Libre y designar para ese cargo al doctor Gastón F. Tobal.

Aceptar la renuncia del doctor Carlos Ibarguren como profesor titular de historia argentina.

Llamar a concurso para llenar la vacante de profesor titular de sociología, por renuncia del doctor Ernesto Quesada. El plazo para el concurso se cerrará el día 10 de julio.

Aceptar la renuncia de la señora Alicia Moreau de Justo, como consejera.

Aprobar la memoria anual de la Facultad, para remitirla al Consejo Superior.

Acerca del curso libre de griego del profesor suplente doctor Leopoldo Longhi, previa presentación del programa por el profesor, autorizar al decano para aprobarlo y hacer efectivo el curso.

Autorizar el curso de historia del profesor del Instituto de la Universidad de París, doctor Raymond Ronze.

Votar la siguiente terna para profesor titular de gnoseología y metafísica; 1.o doctor Alejandro Korn; 2.o doctor Jacinto Cuccaro; 3.o doctor Buenaventura Passolano.

No hacer lugar a la permuta del título de profesor suplente de crítica y práctica pedagógicas, por el de profesor suplente de ciencia de la educación, que pidió el profesor Juan Cázzani.

Aprobar el curso de alemán del doctor Mauricio Nirenstein.

Facultad de Ciencias Médicas

CONFERENCIAS DEL DOCTOR RODRIGUEZ LAFORA

En la escuela práctica de la Facultad de Ciencias Médicas se realizó ayer por la tarde la tercera conferencia del profesor de la Universidad Central de Madrid, doctor Gonzalo Rodríguez Lafora, quien disertó sobre "Estudios biológicos sobre la senilidad normal y patológica del cerebro en los hombres y en los animales".

Comenzó el doctor Lafora, refiriéndose al problema biológico que implica la vejez, como preocupación constante de los hombres de ciencia, en el sentido de alargar o mejorar la vida humana.

Mencionó y estudió después la teoría de Metchnikoff sobre la vejez, la teoría del proceso clínico celular y la teoría endócrina de Lorand.

En seguida pasó a estudiar la vejez patológica del cerebro, para encarar luego en mejor forma la vejez normal. Describió después los síntomas físicos y psíquicos correspondientes, los cuales dijo eran sólo exageraciones de los observados en la vejez normal.

Hizo después una descripción que fué ilustrada con proyecciones de microfotografías, sobre las lesiones anatomopatológicas del cerebro de los dementes seniles. Amplió las ilustraciones con placas de Redlich-Fischer y óvulos fibrilares de Alzheimer en las neurromas de la cortoza cerebral.

Observó que en la presbiofrenia se encuentran en mayor número estas lesiones peculiares de la demencia senil, con grandes disturbios en la memoria, que originan las pseudorreminiscencias o falsificaciones.

En la senilidad precoz patológica, que se presenta entre los 45 y 55 años de edad, se encuentran esas lesiones en mayor número aun.

Agregó que es curioso que tales lesiones de la senilidad patológica del cerebro, se las encuentra también en las investigaciones hechas sobre la senilidad normal, con la diferencia de que en ésta aparecen a los 80 ó 90 años de edad, y en aquélla a los 50 ó 60.

En seguida pasó a tratar sobre sus descubrimientos de lesiones, hechos en perros seniles, estudios que luego fueron ampliados en los demás animales por Del Río Hortega.

En relación con las lesiones tiroideas en los casos de enfermedad de Alzheimer, mencionó por último la acción rejuvenecedora de la operación de Steinach, que al anular la glándula sexual de secreción externa, activa la glándula intersticial de secreción interna, la que modifica probablemente a las otras glándulas endocrinas.

EXHIBICION DE UNA PELICULA CINEMATOGRAFICA

Las autoridades de esta Facultad y el cuerpo de profesores de la misma han sido invitados para presenciar la exhibición de una película titulada "Guerra a la tuberculosis", hoy, a las 10.30, en el Grand Splendid Theatre.

Facultad de Derecho y Ciencias Sociales

PROXIMOS EXAMENES

Han seguido funcionando normalmente los cursos que fueron inaugurados en esta Facultad, de acuerdo con lo dispuesto oportunamente por el delegado de la Universidad, doctor Oliver. Serán inaugurados mañana los siguientes cursos:

A las 9.30, derecho penal, profesor suplente doctor Eusebio Gómez; a las 10.30, derecho internacional privado, profesor suplente doctor Eduardo Sarmiento Lasplur.

En uso de las facultades que le confiere el artículo 2.o de la ordenanza del consejo superior de fecha 21 de mayo último, el delegado de la Universidad, doctor Francisco J. Oliver, ha dictado una resolución relacionada con los exámenes que deberán ser tomados en esta Facultad.

La mencionada resolución expresa lo siguiente:

Reabrir desde el lunes 11 del corriente la inscripción para exámenes a los estudiantes regulares libres que lo soliciten y del número de materias sobre que pretendan someterse a prueba (ley núm. 3271).

El día 25 empezarán a funcionar las mesas y examinarán a los que voluntariamente quieran presentarse. Desde el día 10 de julio se efectuarán los dos llamamientos oficiales en todas las materias.

Centro Estudiantes de Agronomía y Veterinaria

Se realizará hoy en los salones de la Facultad de Agronomía y Veterinaria el te y danza organizado por el Centro Estudiantes de Agronomía y Veterinaria.

Círculo Médico Argentino y Centro Estudiantes de Medicina

Quedará abierto desde mañana, en la administración de este centro, un registro para los alumnos que intervendrán en el concurso interno de tiro.

Después del concurso se formará el equipo que representará a Medicina en el campeonato anual.

Facultad de Ciencias

Los Artefactos Sanitarios

de primer orden siempre necesitan más cuidado y esmero en su fabricación, y duran más, que los de fabricación común.

Por esta razón

nuestros Artefactos resultan, a la larga, más ventajosos.

Enviamos gratis nuestro Catálogo "Sanidad Moderna".

JUAN JOSÉ DRYSDALE Y Cía

PERU 440 - BUENOS AIRES

ROSARIO — BAHIA BLANCA

CREDITOS

EN LA CAPITAL E INTERIOR

Acordamos créditos pagaderos en 10 mensualidades con la mayor liberalidad y rapidez y sin cobrar la primera cuota adelantada.

PIDANOS INFORMES Y SOLICITUDES

LONDRES

PELLEGRINI Y CORRIENTES

"Gets-It"

Segura Exterminacion De Callos

"Gets-It" Segura Muerte de Callos

Toda clase de callos y callosidades se rinden a "Gets-It" y se desprenden inmediatamente. Unicamente unos cuantos segundos y dos ó tres gotas, son necesarios para eliminar el dolor. Vaya a su farmacia hoy mismo y pida una botella de "Gets-It."

Fabricado por E. Lawrence & Co., Chicago, E. U. A.

Mueblería "LA EXPOSICION"

A. JOSCH — CORRIENTES 1379

COMEDORES y DORMITORIOS en varios estilos, desde

$ 195.

Solicite catálogo con reducción de precios

Sólido DORMITORIO macizo, con lunas biseladas y aplicaciones de bronce, 7 piezas. . . . . **$ 200.**

Juego, formato 3 cuerpos, con 3 lunas. . . . . **$ 295.-**

BANCO ARGENTINO URUGUAYO

ABONA

— EN — CUENTA CORRIENTE **1 %** DE INTERES ANUAL. PLAZO FIJO, CONVENCIONAL. Razón sobre todas partes del mundo. ADMINISTRA PROPIEDADES

— EN — Caja de Ahorros **5 %** a retirar en cualquier momento, sin previo aviso, y con CAPITALIZACION SEMESTRAL

138, RECONQUISTA, 748 - Buenos Aires

RIÑON - VEJIGA PROSTATA

URETRA, etc. y Enferm. de SEÑORAS

Dr. Mackintosh

Cirujano, jefe del servicio de vías génito-urinarias del Hosp. Fiorito

TERMO - PENETRACION

Tratamiento moderno de la blenorragia, y sus complicaciones, técnica y dispositivos especiales.

Ionización, uretroscopia, sueroterapia.

RIVADAVIA 3516, de 14 a 19.

Dr. E. T. FRERS

Especialista del hospital Rawson y Alemán. GARGANTA, NARIZ y OIDO.—De 15 a 17. VIAMONTE 838, U. T. 4255, Rivadav. v30

Dr. Orol Arias

Especialista en Piel, Sífilis y Venéreas. Médico director del Dispensario Hosp. Ramos Mejía. Paraguay 849, de 14 a 17 horas.

HERNIAS

Si Vd. está herniado, su tranquilidad y bienestar dependen de esta dos causas. Su prontitud en acudir, y del REDUCTOR que adopte. El REDUCTOR "DORAT" asegura la contención perfecta de las HERNIAS (Quebraduras) por antiguas y voluminosas que sean, sin molestia alguna y sin abandono de sus ocupaciones habituales. Consultenos sobre su caso, e inmediatamente recibirá informes precisos y categóricos.

SE ATIENDEN CON URGENCIA pedidos de CAMPAÑA. NO TIENE SUCURSALES. Folletos e informes gratis a

DORAT. — Buenos Aires

577 ESMERALDA 577

GRAN CONCURSO "NEW HOME"

CON VALIOSOS PREMIOS POR VALOR DE $ 1000.-

La máquina ilustrada No. 3D6053 fué comprada en el año 1879, y todavía se encuentra en perfecto estado de trabajo después de 44 AÑOS de uso continuo.

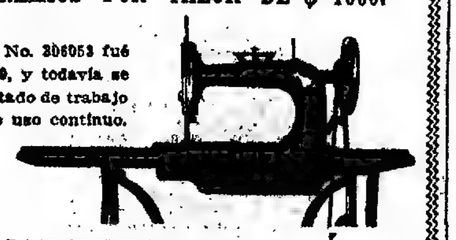

Esta máquina, que pertenece ahora a nosotros, NO ENTRA EN EL CONCURSO.

NUESTRO CONCURSO PREMIARA

Con CINCO PREMIOS DE VALOR a los poseedores de las 5 MAQUINAS DE COSER "NEW HOME" MAS ANTIGUAS QUE ESTEN TODAVIA EN BUEN USO EN LA REPUBLICA ARGENTINA

El concurso permanecerá abierto hasta el 31 DE JULIO y esperamos la cooperación de las personas poseedoras de estas verdaderas reliquias.

Para las condiciones del Concurso y Detalles de los PREMIOS, dirigirse a los agentes locales o por carta a

Los únicos importadores **JUAN SHAW** (MONTEVIDEO)

Sucursal VIAMONTE 1749, Buenos Aires

Ligas Boston

Quien las usa una vez, las adopta

¡Convénzase!

DIENTES FLOJOS

Supuración de las encias (Piorrea alveolar)

Dr. N. SANCHEZ AIZCORBE

DENTISTA ESPECIALISTA

PARAGUAY 609 U. T. 1335 Retiro

v30

Dr. PACIFICO DIAZ

Especialista de enfermedades de la piel Bmé. Mitre 1342 - De 14 a 17.

Dr. C. VILA

Especialista en internas y nerviosas (corazón, pulmón, estómago, riñón, intestino, vientre, intoxicaciones de la sangre, etc.) CURA de la neurastenia y sus complicaciones. Electricidad. Rayos X. Aplica el 606 y 914. Cangallo 2158. Lunes, miércoles y viernes, de 10 a 11 y 14 a 18.

FRIGORIFICO WILSON

DE LA ARGENTINA, S. A.

Comunica su cambio de domicilio a

SAN MARTIN 232

3er PISO — MISMOS TELEFONOS

OPTICA MANDEL

ECCHERI Y RIGOLA

FLORIDA 349

CASA ESTABLECIDA EN 1883

ESPECIALISTAS EN ANTEOJOS DE RECETAS

KALISAY

El gran producto argentino.

En su hogar habrá siempre salud y alegría si antes de cada comida toman una copita del exquisito y aromático aperitivo vino-quinado KALISAY.

Los médicos lo recomiendan como el mejor estimulante del apetito, por estar preparado con la mejor quina del mundo.

Pida

KALISAY

en todas partes

Lagorio, Esparrach y Cía.

Buenos Aires

OMEGA

Es el vinagre que debe consumir Vd. Los malos vinagres a base de ácido acético, a más de no condimentar bien las comidas, son nocivos a la salud. El vinagre "Omega" por su pureza, obtuvo el 1er. premio de la Municipalidad de la Capital.

OMEGA

GRAN CONCURSO "NEW HOME"

CON VALIOSOS PREMIOS POR VALOR DE $ 1000.-

La máquina ilustrada No. 3D6053 fué comprada en el año 1879, y todavía se encuentra en perfecto estado de trabajo después de 44 AÑOS de uso continuo.

Esta máquina, que pertenece ahora a nosotros, NO ENTRA EN EL CONCURSO.

NUESTRO CONCURSO PREMIARA

Con CINCO PREMIOS DE VALOR a los poseedores de las 5 MAQUINAS DE COSER "NEW HOME" MAS ANTIGUAS QUE ESTEN TODAVIA EN BUEN USO EN LA REPUBLICA ARGENTINA

El concurso permanecerá abierto hasta el 31 DE JULIO y esperamos la cooperación de las personas poseedoras de estas verdaderas reliquias.

Para las condiciones del Concurso y Detalles de los PREMIOS, dirigirse a los agentes locales o por carta a

Los únicos importadores **JUAN SHAW** (MONTEVIDEO)

Sucursal VIAMONTE 1749, Buenos Aires

POR LA DIFERENCIA DE

$ 1.=

EL KILO

CON LOS CHOCOLATES COMUNES TOME SIN TITUBEAR UN ARTICULO FINO QUE ESTA A LA PAR DE LOS MEJORES QUE PUEDEN ELABORARSE EN EL MUNDO

GODET

EXTRA (PAPEL BRONCE)

EL BOMBON DE LOS CHOCOLATES

OTROS GUSTOS

GODET FINO (PAPEL AMARILLO)

GODET ESPECIAL (PAPEL VERDE)

DANIEL BASSI & Cía - BE MITRE 2558-54 B. AIRES

ZORROS

COMPRO CUALQUIER CANTIDAD

Ofertas a Enrique M. Pastor

GALERIA GUEMES, Escritorio 444

v12

PRECIOS DE REGALO

No. 1 — RICO SATON de "velouten" fantasía, color inalterable, cuello, puños y bolsillos festoneados, todos los talles. Antes su precio $ 9.50, ahora al ínfimo precio de pesos. **6.50**

No. 2-ELEGANTE VESTIDO de rica gabardina de pura lana, bordado, todos los talles. Antes su precio $ 45; ahora se liquidan a. . . . $ **32.50**

Aprovechen esta oferta, que responde a los últimos momentos de la CASA SEMERIA.

U. T. 638, Libertad

SEMERIA CANGALLO 1129

Social Parque, en el salón Augusteo; el A. B. C. Club, en el salón de la calle Boulogne-sur-Mer, 730, y el Shimmy Dancing Club, en el salón de la calle Paraná 855.

LOS INMORTALES — El 16 del corriente, a las 21, se realizará una función y baile organizados por este club, en el salón Unione e Benevolenza.

ORFEON GALLEGO — Esta sociedad ha trasladado su sede al local de la calle Lavalle 941.

CULTO CATOLICO

FIESTA DE SAN ANTONIO DE PADUA

En la Catedral — Apostolado de la Oración — Basílica de la Merced — San Ignacio — Cuarenta horas.

En la basílica de San Francisco se realizará la tradicional fiesta de San Antonio de Padua, con la solemnidad acostumbrada; hoy comenzará el triduo preparatorio de retiro espiritual, que coincide con los últimos días de la novena del santo.

El martes próximo a las 14.30, se efectuará la ceremonia de la recepción de nuevas socias y socios de la Pía Unión de San Antonio; el miércoles subsiguiente, día de la fiesta del santo, el obispo de Temnos, monseñor de Andrea, celebrará la misa de comunión general para todos los miembros de la Pía Unión de San Antonio, para los caballeros de la Juventud Antoniana, los niños de la Infancia Antoniana y los fieles en general; a las 16, de ese mismo día, habrá misa solemne con coro de la "Schola Cantarum". Ocupará la cátedra sagrada fray Tomás Luque, de la orden dominicana; a las 16.30, después de la bendición y reserva del Santísimo se efectuará la procesión con la imagen de San Antonio, la que recorrerá el interior y el atrio del templo; conducirán las andas, los socios de la Juventud Antoniana. Al regreso de la procesión habrá alocución de despedida, tedeum y veneración de la reliquia de San Antonio de Padua.

—En la Catedral se oficiarán hoy los siguientes cultos: misas a las 6.30, 8 y desde las 9, hasta las 13, cada hora, menos a las 12.30; la misa que se oficiará a las 9, será capitular cantada, con exposición y bendición, que será impartida con Su Divina Majestad.

—El Apostolado de la Oración establecido en el templo de la Candelaria, realizará hoy solemnes cultos con el orden que va a continuación: a las 6.30, exposición del Santísimo; a las 8, misa de comunión general con plática; a las 10, misa y sermón, a cargo del presbítero Dionisio R. Napal; a las 16.30, se organizará la solemne procesión por el interior del templo, finalizando los cultos con la bendición que será impartida con Su Divina Majestad.

—En la basílica de la Merced se realizarán hoy cultos con el horario siguiente: misas de 7, a 13, cada hora menos a las 12; la misa de 9, será dedicada a las Hijas de María; a las 10, misa parroquial explicada con sermón por el cura párroco, monseñor Rasore; en la misa de 11 predicará el presbítero Sanguinetti; a las 14, doctrina; a las 20, exposición, rosario, ejercicio de la cofradía de la Merced y bendición.

—En San Ignacio hoy se realizará la ceremonia de la procesión del Corpus antes de las 11 por el interior del templo. El cura párroco cantará la misa de 10, después de la cual él mismo conducirá la forma sagrada, haciendo cuatro visitas en distintos altares. Terminará la ceremonia con la bendición que se impartirá desde el altar mayor.

Conducirá el guión el señor Carlos Coni y las varas del palio los caballeros Tomás R. Cullen, Martín Jacobé, Marcial R. Candioti, Ernesto Marcó del Pont, José Marcó del Pont y José R. Fierro.

Los sitiales que serán colocados en los altares de Santiago, Santa Teresa, San Juan Nepomuceno y San José, estarán a cargo, respectivamente, de las siguientes damas: Ana y Dolores Marcó del Pont, María Inés Nazar, señora Susana Miguens de Espinosa y Juana I. de Leguina.

La misa explicada de los niños se oficiará a las 9; las otras misas, además de las indicadas, se rezarán a las 7, 8 y 11.30.

El Santísimo Sacramento quedará de manifiesto hasta mediodía; a las 14 se dictará el catecismo para los niños de la parroquia y después se les impartirá la bendición; a las 17.30, terminado el rezo del rosario y después de la bendición con Su Divina Majestad, se reservará.

—Cuarenta horas: en la Santísima Trinidad.

INFORMACIONES UTILES

CALENDARIOS

Calendario gregoriano — Junio 10 de 1923.—Santa Margarita.
Id ortodoxo—Mayo 28.
Id mahometano—Cheval 25 de 1341.
Id israelita—Siwan 28 de 5683.

VARIAS

Cuando el biógrafo y biografiado son una misma persona, la biografía se llama autobiografía y toma un carácter particularísimo, puesto que la narración llega a ser eminentemente subjetiva, adquiriendo por esto cierta semejanza con la novela, como resulta en las "Confesiones" de Rousseau, en las que éste, al describir su vida, da importancia al desarrollo de su plan, en el análisis, aunque después, según su propia declaración, se aparta de la verdad para sustituirla con hechos imaginarios.

—"La Bohemia", ópera de Puccini, fué representada por primera vez en el teatro Real de Turín el 1.° de febrero de 1896, y "La Bohemia", comedia lírica de Leoncavallo, fué representada por primera vez en el teatro Fenice el día 6 de mayo de 1897.

FECHAS HISTORICAS

10 DE JUNIO

1776-1829. Islas Malvinas — En 1764 el marino francés Moñar de Bougainville se había apoderado de las islas Malvinas, tomando posesión de ellas el 3 de febrero de ese año, en nombre del rey de Francia. España se había quejado de esa ocupación; pero sin dejar de respetar la posesión y el título de primer ocupante que tenía el gobierno francés. En octubre de 1766 se negoció la entrega de las islas, que desocuparon los franceses mediante la suma de poco más de $18.000 libras, y el rey de España dispuso que ellas fueran anexadas a la capitanía general de Buenos Aires.

En el mismo año, el capitán inglés Byron se había apoderado, en nombre de Inglaterra, de la parte oriental de las islas, fundando el puerto de Exmont, donde los ingleses se establecieron, sin hacer caso de las reclamaciones de España.

El gobernador de Buenos Aires don Francisco Bucarelli, equipó entonces una escuadra de cinco buques, tripulados por 1.400 hombres de desembarco, que puso a las órdenes del capitán de navío don Juan Ignacio Madariaga y del coronel don Antonio Gutiérrez.

El 10 de junio de 1770, después de dos días de combate, las tropas inglesas, parapetadas detrás de un muro artillado con ocho cañones de grueso calibre y apoyadas por tres fragatas, capitularon e hicieron entrega de todo a las autoridades de Buenos Aires.

En 1829, el gobierno de Buenos Aires expidió un decreto, con fecha 10 de junio, por el que se establecía que las islas Malvinas y sus adyacentes al Cabo de Hornos, en el mar Atlántico, serían regidas por un comandante político y militar, cuya residencia sería la isla de la Soledad, donde se establecería una factoría bajo el pabellón de la República.

1806. Primera invasión inglesa — El gobierno inglés, después de la victoria de Trafalgar, había quedado dueño absoluto de los mares.

En 1806 envía una expedición de más de 6.000 hombres al mando del general sir David Baird y del comodoro Home Popham, a tomar posesión del Cabo de Buena Esperanza, colonia holandesa, considerada perteneciente enemiga, después de la anexión de los Países Bajos a los dominios de Bonaparte.

Al emprender la expedición, nada estaba más distante de las miras del gobierno inglés que atacar las posesiones españolas de la América del Sur, dice el historiador López, a quien seguimos en este hecho.

Tomada la Colonia del Cabo, sir Home Popham, sin tener instrucciones positivas de su gobierno para apoderarse del Río de la Plata, concibió la idea de dar un golpe sobre esas tierras, de que había oído hablar y de cuya opulencia tenía conocimiento.

Popham consiguió convencer al general Baird de la conveniencia de su propósito, invocando instrucciones más o menos explícitas para el objeto, y la expedición quedó resuelta.

El general Baird le entregó para la atrevida empresa 1.600 hombres a las órdenes del mayor general Beresford.

De la isla de Santa Elena partió el 3 de mayo, con destino al Río de la Plata, la escuadra inglesa, compuesta de los navíos "Narciso", "Diadema", "Encuentro", "Diomedes" y "Razonable" y de varios trasportes.

El 10 de junio hizo su entrada la escuadra en el estuario del Plata.

1840. Muerte de Beauchef — Muere en Chile el coronel don Jorge Beauchef, uno de los tantos guerreros franceses que vinieron a combatir a favor de la libertad americana.

Su participación en las luchas en el escenario del nuevo mundo, fué distinguida, como la de tantos otros connacionales.

En 1820, una fuerza chilena patriota a su mando, aniquila, el 6 de marzo, en el Caserío de Toro, a una respetable columna de chilotes, que servían bajo la bandera española.

1843. Sitio de Montevideo — El ministro de Guerra, general Pacheco y Obes, hace una salida con las fuerzas de la plaza sitiada de Montevideo, sostiene una reñida batalla con el general Oribe y se retira por la tarde, después de obtener un triunfo sobre el enemigo.

BOLETIN DEL DIA

Unión Democrática Argentina

La demostración que sus amigos de la Unión Democrática Argentina habían resuelto ofrecer a los señores José Payró y Daniel A. Fascrro, y que debió realizarse anoche, fué postergada para el 16 del corriente, a las 21, en el hotel Larre, debido a la enfermedad que aquej.. a uno de los obsequiados.

Sociedades anónimas

El Poder Ejecutivo aprobó los nuevos estatutos de la sociedad anónima Sociedad Editorial Argentina.

—Fueron derogados los decretos que autorizaron el funcionamiento de las siguientes sociedades:

The Argentine Railway Concessions and Land Company Limited, The British and Argentine Corporation Limited, Empresa de Obras Públicas en el Brasil, Compañía Estancia Santa Cruz, Compañía del Chubut Limitada, Central Argentina Golf Field Limited, Argentine International Railway Company Limited, Arnold y Alexander y Cía. Limitada, Société de Construction des Batignolles y Compañía Argentina de Resistencia.

—El Ministerio de Justicia resolvió declarar que el decreto de 31 de mayo próximo pasado, derogando la autorización concedida a la compañía de seguros Comercial Union, para operar en la República, no se refiere a la sociedad anónima extranjera The Commercial Union Assurance Company Limited, que fué autorizada para establecer en esta República agencia o sucursal de sus negocios por decreto de 3 de enero de 1888, que se halla actualmente en funcionamiento y cumple debidamente las disposiciones legales y reglamentarias en vigor.

Homenaje a Belisario Roldán

Los alumnos del colegio nacional Pueyrredón han formado una comisión, con el propósito de propiciar un homenaje en memoria de Belisario Roldán. Dicha comisión resolvió, entre otras cosas, adherirse a la comisión nacional de homenaje a Roldán y organizar una fiesta en uno de los teatros de esta capital.

BOLSA, BANCA Y COMERCIO

OPERACIONES DE AYER

NEGOCIOS DE TITULOS

Poco activo fué ayer el movimiento en pagarés hipotecarios, pues se anotaron operaciones por un total de 303.600 pesos, con precios sostenidos para las cédulas de ley 3172, de 6a. serie, 2a., 16a. y 17a. series; con alza de 0.10 puntos para la 11a. y baja de 0.10 puntos para la 7a., 13a., 14a. y 15a. series.

En fondos públicos nacionales se destacaron los negocios realizados sobre el Crédito Argentino de 1923, que arrojaron un total de 2.013.000 pesos, cantidad que, sumada a lo realizado en los demás papeles de esta índole, tanto nacionales como provinciales, dan un total general de 2.300.000 pesos.

Pocas operaciones se anotaron en el rengión de acciones bancarias y particulares. De las primeras se realizaron solamente 50, y de las segundas 3.230. Todos estos papeles mantuvieron sus cotizaciones acostumbradas y no arrojaron, al cierre del mercado, diferencias de ninguna clase, a excepción de los 0.10 pesos que subió el papel bancario referido.

UNICA RUEDA

Títulos y fondos públicos:

Cédula argentina (ley 3172), 6 o/o, pesos 1.300 a 102.50. De 6a. serie, p. mañana, pesos 7.000 a 87.20. De 9a. serie, p. mañ., pesos 40.500 a 97.50. De 11a. serie, p. mañ., pesos 28.500 a 96.10. De 13a. serie, pesos 30.000 a 96.50; p. mañana, pesos 20.000 a 96.50. De 14a. serie, pesos 12.000 a 96.40. De 15a. serie, pesos 1.000 a 95.50; p. mañ., pesos 11.200 a 95.70 y 95.50. De 16a. serie, p. mañ., pesos 78.000 a 95.60, 95.50 y 95.60. De 17a. serie, p. mañ., pesos 245.000 a 97; p. f. mes, pesos 50.000 a 97.30; p. f. julio, pesos 135.000 a 97.60.

5 o/o Créd. argent. 1905, p. mañ., pesos 9.900 a 85.90. De 1911, p. mañ., pesos 1.400 a 86.20. De 1923, pesos 200.000 a 95.50; p. mañ., pesos 1.835.000 a 95.60.

7 o/o Deuda Municipal, p. mañ., pesos 52.800 a 101.90.

5 o/o Bonos pav. sem. (ley 9142), p. mañ., pesos 15.400 a 90.20 y 90.

6 o/o Bonos Hip. Bco. Provincia, p. mañ., pesos 50.000 a 98.60.

5 o/o Cam. Afirmados Prov., Bs. As., p. mañ., pesos 20.000 a 75.50.

8 o/o Obras Saneamiento La Plata, pesos 5.000 a 89.

2 1/2 o/o Emp. Int. Tucumán, p. mañ., pesos 10.000 a 28.70.

Bancos y sociedades anónimas:

8 o/o Obligs. Cía. Anglo Argentina Electricidad, p. mañ., pesos 25.000 a 90.

Acciones: Banco El Hogar Argentino, p. mañ., 50 a 49.20.

Cía. Gral. de Fósforos, p. mañ., 130 a 220.

La Franco Argentina, p. el 14 cte., 200 a 84.

Cía. Arenera del Viscaíno, p. mañ., 500 a 70.

Soc. Pto. San Nicolás, p. f. mes, 100 a 88; p. f. julio, 200 a 88.80.

Soc. Quebrachales Fusionados, p. mañana, 200 a 48.50; p. f. mes, 400 a 48.70; p. f. julio, 200 a 49.20.

La Argentina, fca. de papel, p. mañ., 200 a 29.

ORDENES A REALIZAR

De venta: Cía. seg. La Rural. Destilería El Globo y Compañía Grandes Hoteles de 3a. y 4a. preferencia.

De compra: acciones Cristalería Papini.

CENTROS SOCIALES

BAILES PARA HOY

En la tarde de hoy se efectuarán bailes organizados por los siguientes centros sociales: Lago di Como, en su local de la calle Cangallo 1756; Club Social Eslava, en el salón La Argentina, calle Rodríguez Peña 361; La Dalia, en el salón Unione e Benevolenza, calle Cangallo 1352; Los Inmortales, en el salón Augusteo, calle Sarmiento 1374; R. B. Pagano, en la Casa Suiza, calle Rodríguez Peña 254; Real Club, en el salón de la calle Victoria 1094; Iris, en el salón de la calle Tacuarí 258; Corrientes, en el salón Orfeón Español, calle Piedras 534; Circulo Social Boston, en el Pabellón de las Rosas; Tais Dancing Club, en el salón de la calle Sarmiento 2419; Club Social Iris, en el salón de la calle Alsina 2513; Los Rosales, en el salón de la calle Santiago del Estero 1243; América, en el salón de la calle Corrientes 2314; A. B. C., en el salón de la calle Boulogne-sur-Mer 730; Leandro N. Alem, en el salón de la calle General Paz 1760, y Atlántida, en el salón de la calle Bustamante 563.

Para la noche anuncian bailes: el Club

NOTICIAS MUNICIPALES

IMPUESTO GENERAL

TRIBUNAL DE RECLAMACIONES

Con motivo del nuevo sistema de aplicación del impuesto de alumbrado, barrido y limpieza, para el cual se tomará como índice de valuación el valor de la tierra, se creará un tribunal formado por tres miembros y que tendrá a su cargo la consideración de las reclamaciones que, sobre las tasaciones efectuadas, sean formuladas por los contribuyentes. Este tribunal estará posiblemente formado por el contador general, el director de rentas y un contribuyente calificado y se hará asesorar por una subcomisión compuesta por el jefe de la oficina de valuaciones y el de la oficina de catastro.

MALA UBICACION DE UN QUIOSCO

Un grupo de vecinos de la calle Bocayuva, entre Independencia y Estados Unidos, ha presentado una nota al Intendente municipal, para pedir que sea trasladado a cualquiera de los ángulos Noroeste o Sudoeste de la esquina de Boedo un quiosco para la venta de cigarros, revistas y cigarrillos que está colocando próximo al ángulo Sudeste de la citada bocacalle.

Dicen los recurrentes que por la calle de referencia circulan a doble mano una línea de tranvía que recorre las calles Independencia y Boedo, y que allí la curva correspondiente, y que hay además en ese paraje un tráfico continuo y excesivo de vehículos, y agregan que el quiosco que en esa esquina se está colocando obstruye por completo la visual de los conductores y de los peatones que han de cruzar la calzada. Tal circunstancia constituye un peligro para la seguridad personal del público.

Estiman los firmantes de la nota que, sin que por ello se perjudiquen los intereses comerciales del arrendatario del quiosco, éste podría ser colocado en cualquiera de los ángulos de la esquina más alejados de las líneas tranviarias y en los cuales no es muy grande la afluencia de público ni es tan intenso, a sus costados, el tráfico de vehículos.

Una plaga peligrosa

Numerosos vecinos de la manzana limitada por las calles Ayacucho, Melo, Junín y Peña se han apersonado a este diario para quejarse del peligro que entraña para ese barrio de familias la existencia y gran difusión que toma una verdadera plaga de ratas y ratones que invaden todos los edificios de ese radio.

La Asistencia Pública, dicen, ha enviado ya, en más de una ocasión, sus cuadrillas de extirpadoras de estos dañinos roedores, pero nos consta que su acción ha resultado hasta ahora poco menos que estéril en razón de desarrollarla localmente, es decir, sin poderla intensificar en el grado conveniente, por falta de cooperación de parte de algunos vecinos y muy especialmente por no permitir el propietario de la esquina de Junín y Peña que los empleados sanitarios operen eficazmente dentro de esa propiedad desocupada.

Ante esta denuncia conviene que las autoridades públicas tomen las medidas que el caso aconseja para salvar los escollos que impiden exterminar por completo la plaga de referencia.

Federación de sociedades de fomento

La Federación de sociedades de fomento realizará el 23 del corriente, a las 15, una asamblea de delegados de las instituciones que le están adheridas, en el salón de actos públicos de LA PRENSA, para considerar el proyecto de estatuto y reglamento interno formulados por la comisión especialmente designada al efecto y tratar otros asuntos.

La misma entidad, terminada la campaña que realizó con el propósito de que fueran sancionadas a 30.000.000 de pesos los 5.000.000 destinados en el empréstito municipal al mejoramiento edilicio de los barrios suburbanos, ha presentado en el sentido expuesto una nota al Intendente Municipal y otra análoga al presidente del Concejo Deliberante.

El plazo para el pago de pavimentos

El 15 del mes en curso vencerá el plazo para el pago de los servicios de los pavimentos construídos de acuerdo con las leyes 4281, 7091 y 9142.

La administración general de pavimentos (Córdoba 1558), a fin de dar mayores comodidades a los contribuyentes y evitar las aglomeraciones, atiende al público desde las 11 hasta las 14.

CENTROS SOCIALES

BAILES PARA HOY

En la tarde de hoy se efectuarán bailes organizados por los siguientes centros sociales: Lago di Como, en su local de la calle Cangallo 1756; Club Social Eslava, en el salón La Argentina, calle Rodríguez Peña 361; La Dalia, en el salón Unione e Benevolenza, calle Cangallo 1352; Los Inmortales, en el salón Augusteo, calle Sarmiento 1374; R. B. Pagano, en la Casa Suiza, calle Rodríguez Peña 254; Real Club, en el salón de la calle Victoria 1094; Iris, en el salón de la calle Tacuarí 258; Corrientes, en el salón Orfeón Español, calle Piedras 534; Círculo Social Boston, en el Pabellón de las Rosas; Tais Dancing Club, en el salón de la calle Sarmiento 2419; Club Social Iris, en el salón de la calle Alsina 2513; Los Rosales, en el salón de la calle Santiago del Estero 1243; América, en el salón de la calle Corrientes 2314; A. B. C., en el salón de la calle Boulogne-sur-Mer 730; Leandro N. Alem, en el salón de la calle General Paz 1760, y Atlántida, en el salón de la calle Bustamante 563.

Para la noche anuncian bailes: el Club

¡¡ASOMBROSO!!
¡UNA VISITA PARA CONVENCERSE!
FUNDADA EN 1872

Hermoso comedor estilo "Jacobean" completo.

Al contado $ 550.

J. Pique

Casa que por su antiguedad, pueden comprar con entera confianza.

SARMIENTO, 1258 | Pidan Catálogo de Muebles "H" | Pidan Catálogo camas de bronce "B" | Se conceden CREDITOS en 10 MENSUALIDADES en la Capital.

Corazón, Estómago y Pulmones
Dr. Davison—Ex médico interno hosp. Real de Edimburgo.—Rayos X.—Horas de consulta de 13 a 17. (1 a 5). D. MITRE 1317

Dr. R. GIL, Oculista ex jefe de clínicas de la Facultad, Médico del Hosp. de Clínicas. Enfermedades de los ojos, anteojos. 14 a 18, Paraguay 640. 1p

Dr. LORENZETTI
Médico del Hosp. Rivadavia. Enf. de señora, matriz, ovarios, vieptre, internas, de la sangre y debilidad. Paraguay 863, de 2 a 5, v30

DRES. NOCETI Y TISCORNIA
Enfermedades de los OJOS y ANTEOJOS. MAIPU 555. De 14 a 18. v30

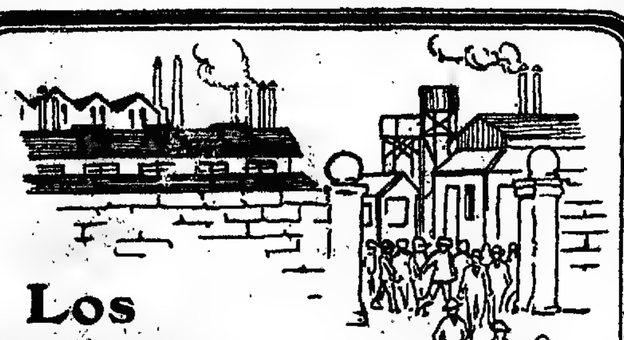

Los obreros...

también tienen derecho a gozar del beneficio que reporta nuestro sistema de

CREDITOS

pues su condición de trabajadores es un título de solvencia que tenemos en alta estima.

PIDANOS CREDITOS

PAGADEROS EN 10 MESES

LE DESPACHAREMOS DE INMEDIATO, SIN OCASIONARLE PERDIDAS DE TIEMPO NI MOLESTIAS. NO LE COBRAREMOS TARJETA NI ENTRADA NINGUNA CUOTA. NO LE CARGAREMOS INTERESES Y LE VENDEREMOS IGUAL COMO SI NOS PAGARA AL CONTADO.

VEA ALGUNOS DE NUESTROS PRECIOS EN CONFECCIONES PARA HOMBRES

TRAJES DE SACO en casimires de media estación, todos forrados, con uno o más botones y corte de última moda . . . . . $ 35.—

TRAJES DE SACO derecho, en casimires de pura lana, colores azul, negro y gris, en las más altas fantasías. Corte modelo, $ 42.—

PERRAMUS en fina gabardina inglesa, impermeabilizada, colores gris, beige y verdoso, todos forrados con sourach tornasol, formas derecha, cruzada o estilo rangian . . . . . $ 55.—

MURO Y Cía
BME. MITRE ESQ. MAIPU

Con este cupón

que Vd. nos envíe lleno, y acompañado de 20 centavos en estampillas, le será mandado a vuelta de correo un ejemplar de la preciosa revista

"ARTE DE VESTIR"

que contiene multitud de modelos de vestidos para las damas, niñas y niños. Dibujos para bordados, etc.

Sr. A. MANZANERA
Independencia 856, Bs. Aires

Adjunto 20 centavos en estampillas para que remita el "Arte de Vestir", a:

Nombre . . . . . .
Dirección . . . . . .

Pida también el último número de "Pictorial Review". La mejor revista en su clase. Solamente cuesta UN PESO.

DENTADURAS postizas se componen en el día por $ 3. U. T. 3567, B Orden. Taller Bernardo de Irigoyen 995.v14

G. FASCE, ex jefe clín Hosp. Italiano. Dentadura completa, $ 50; empl $ 5; op sin dolor dientes fijos. RIVADAVIA 3907. Est. sub. Medrano. v30

Dr. Guerrero Jefe de sala Hospital E. Tornú. Pulmones, Corazón, Vías digestivas. Tratamiento específico de la Tuberculosis. LIBERTAD 253, de 16 a 18. v8jl

Dr. GRIMALDI Especialista del Hp. San Roque URINARIAS Y SIFILIS PARAGUAY 665. De 15 a 17. v21j

Dr. ZACARIAS GUZMAN
RADIUM TERAPEUTA
RADIUM para cáncer, tumores, piel, reuma, matriz, hemorragia, neurastenia, sordera, etc. Viamonte 1571, de 14 a 17. U. T. 2160 Juncal v11

NUEVA EMISION DE CEDULAS
DEL
BANCO HIPOTECARIO NACIONAL

Queda solucionada la situación de los solicitantes.

Como es notorio, el Banco Hipotecario Nacional, ha suspendido sus operaciones de préstamos en cédulas por haber completado la emisión de 1'000.000 autorizada por la ley 10676.

Han quedado por consiguiente todos los solicitantes en trance difícil de regularizar sus finanzas, pues no es posible calcular el tiempo que esa institución volverá a reiniciar sus operaciones.

No obstante, y velando por el bienestar general se ha resuelto el conflicto creado a los que se encuentran en esa difícil situación pues las oficinas del Sr. Carlos Merlini, proviendo esta circunstancia, se ha colocado en situación de satisfacer las necesidades de sus clientes y del público en general, tramitando sin limitación de cantidad, préstamos con particulares o con acuerdos bancarios, hasta tanto el Banco Hipotecario Nacional pueda satisfacer los pedidos pendientes y continuar normalmente sus operaciones.

Queda invitado a pasar por mis oficinas Bartolomé Mitre 871 en la seguridad de que sabrá solucionar su situación. 1p

Junio-julio, por cada 320 libras, 22|3 chelines.

Liverpool, junio 9—Avena, entrega en junio-julio, 21|10 1|2; id pelada, disponible, 25|3.

Amberes, junio 9 — Avena, entrega en julio, por cada 100 kilogramos, 63 1|2 francos.

LINO

Duluth, junio 9—Lino, por bushel de 56 libras, o sean 25.401 kilogramos, en centavos oro, para julio, 277; para septiembre, 263.

Hull, junio 9—Lino, Río de la Plata, por quárter de 112 libras (50.802 kg.), entrega en junio-julio, 19|1 1|2.

Calcuta, junio 9—Lino, tipo Calcuta, entrega junio-julio, por cada 112 libras, igual a 50.802 kilogramos, 20|7 1|2.

Amsterdam, junio 9 — Aceite de lino, por cada 100 kilogramos, entrega en junio, 49 1|4; en septiembre y diciembre, 44 1|2.

Amberes, junio 9 — Lino, entrega en junio, por cada 100 kilogramos, 159 francos.

Aceite de lino, por cada 100 kilos, entrega disponible, 345.

MERCADOS AGRICOLAS DEL EXTERIOR—CONDICIONES DEL CIERRE

Las cotizaciones con que cerraron ayer los principales mercados de cereales del exterior, acusaron, en comparación con las iguales precedentes, las siguientes diferencias en moneda nacional por cada 100 kilogramos:

Trigo—En Chicago subió 0.14 para julio y 0.11 para septiembre; en Liverpool subió 0.08 para julio y 0.09 para octubre; en Winnipeg subió 0.16 para julio.

Lino—En Duluth subió 0.23 para julio y 0.11 para septiembre, en Hull quedó sin cambio para junio-julio.

Maíz—En Chicago bajó 0.01; en Liverpool bajó 0.06 para septiembre.

ENTRADAS Y VENTAS DE CEREALES

Durante la semana terminada, las entradas de los principales productos agrícolas, que tuvo esta plaza por vías férreas y fluviales, así como las ventas de los mismos que se anotaron en el Once, sumaron las siguientes cantidades de bolsas:

	Entradas	Ventas
Trigo	111.136	27.260
Maíz	174.161	45.476
Lino	19.645	5.389
Avena	13.536	10.387
Totales	318.378	88.872
Semana anterior	210 178	78.732
Igual semana, 1922	238 001	72.663
De 1°1 a 2|6|923	8 131.600	2.844.627

OPERACIONES A TERMINO

Resumen de las operaciones registradas en el Mercado de Cereales a Término durante las dos últimas semanas y en la igual del año anterior:

	Ultima semana	Semana anterior	Igual de 1922
Trigo, ton.	18.200	18.600	40.400
Maíz, id.	8.200	7.200	11.300
Lino, id	15.600	13.400	24.400
Totales	42.200	39.200	76.100

Desde el 1.° de enero hasta anteayer, las operaciones anotadas en las ruedas oficiales del Mercado de Cereales a Término de Buenos Aires, sumaron 500.600 toneladas de trigo, 183.100 de maíz, 848.300 de lino y 1.100 de avena, o sean en total 1.051.000 toneladas.

MERCADO DE CEREALES A TERMINO DE BUENOS AIRES

Unica rueda — Trigo, p. agosto, 200 ton. a 11.74; p. septiembre, 200 a 11.78; p. octubre, 200 a 11.85.

Maíz, p. septiembre, 200 ton. a 8.59.

Lino, p. agosto, 2.600 a 22.40, 22.41, 22.40, 22.39, 22.40, 22.39, 22.38, 22.37, 22.33 y 22.35; p. septiembre, 100 a 22.36.

PRECIOS DE AJUSTE

Entrega	Trigo	Maíz	Lino	Avena
Disponible	11.70	8.40	22.20	—
Ent. junio	11.70	8.40	22.20	8.30
Id julio	11.70	8.45	22.30	8.30
Id agosto	11.75	8.50	22.35	8.40
Id sept'bre	11.80	8.60	22.30	8.45
Id octubre	11.85	8.70	—	—

A última hora el mercado quedó con compradores a estos precios:

Entrega	Trigo	Maíz	Lino
Junio	11.70	8.40	22.20
Julio	11.68	8.43	22.26
Agosto	11.73	8.50	22.35
Septiembre	11.76	8.58	22.20
Octubre	11.78	8.43	—

Varios precios de ajuste: afrecho disponible, 4.40; afrechillo, 4.30; trigo, base 78 kilogramos, disponible, 11.60; p. junio, 11.50; julio, 11.60; agosto, 11.65; septiembre, 11.60.

PRECIOS OFICIALES

La Cámara Gremial de Cereales fijó ayer los siguientes precios para mercadería disponible:

Trigo barletta, Brasil, 11.80; de pan, para el consumo, 11.50; Bahía Blanca, 11.49.

Lino, base 4 por ciento de cuerpos extraños, 22.

Avena en Bahía Blanca, 7.75; en dársena, 7.65.

Maíz amarillo, 8.35.

Tolerancia: maíz picado, viejo, 35 ojo, lino manchado, abril, 1 ojo.

BOLSA DE CEREALES

Entrada de cereales por las siguientes estaciones de ferrocarriles:

Once: Trigo 742 bolsas, maíz 2.858 id., avena 12 id., maní 1.405 id., cebadilla 693 id., centeno 108 id.

Sola: Trigo 2.733 bolsas, harina 500 id., lino 251 id., nabo 570 id., maíz 2.468 id., avena 3.209 id., cebada 300 id., alfalfa 742 id.

Palermo: Trigo 313 bolsas.

Retiro, C. Argentino: Maní 687 bolsas.

C. Córoba: Garbanzos 235 bolsas, maní 214 id., porotos 151 id.

Puerto: Trigo 7.644 bolsas, lino 3.680 idem.

Bs. Aires: Trigo 1.268 bolsas, lino 126 id., maíz 1.673 id.

Rinchuelo: Maíz 7.378 bolsas.

Brian: Trigo 2.483 bolsas, maíz 6.619 id.

Rural: Maíz 636 bolsas.

Puente Alsina: Trigo 680 bolsas, lino 248 id., maíz 1.877 id.

Colegiales: Trigo 7.842 bolsas.

Total: Trigo 23.718 bolsas, maíz 23.398 id., lino 4.304 id., nabo 570 id., avena 3.221 id., cebada 300 id., centeno 108 id., alfalfa 742 id., cebadilla 693 id., patatas 26.529 id., porotos 235 id., garbanzos 235 id., pasto: 2.931 fardos grandes y 8.071 chicos.

Ventas de ayer

Trigo varias clases. — 345 bolsas en Once a pesos 11.85, 397 id. id. 11.80, 359 id. id. 11.85, 627 id. en depósito 11.80, 437 id. en Sola 11.80, 720 id. id. 11.80, 666 id. en Once 11.90, 502 id. id. 11.80, 640 id. en Sola 10.80, 125 id. en Once 9.40.

Maíz colorado cuarenteno, nuevo. — 230 bolsas en Once, a pesos 8.60.

Maíz colorado, nuevo. — 150 bolsas en Once, a pesos 8.50, 46 id. id. 8.50, 30 id. id. 8.20.

Maíz amarillo, nuevo. — 822 bolsas en Once, a pesos 8.10, 560 id. id. 8.30, 385 id. en est. Bs. Aires 8.20, 896 id. id. 8.20, 205 id. en Sola 8.20, 320 id. en Once 8.20, 389 id. id. 8.10, 370 id. id. 8.10, 200 id. en Sola 8, 150 id. id. 8.11 id. en Once 8, 565 id. id. 8, 480 id. en Sola 8, 471 id. id. 8, 200 id. id. 7.90, 822 id. id. 7.90, 542 id. id. 7.90, 130 id. id. 7.80.

Maíz morocho, nuevo. — 230 bolsas en Once, a pesos 8.90.

Maíz amarillo, viejo — 560 bolsas en Once, a pesos 8.30, 177 id. id. 7.90, 320 id. en Sola 7.50.

Avena. — 764 bolsas en Sola, a pesos 8.65, 367 id. en Once 8.50, 190 id. en depósito 8.

Cebada. — 165 bolsas en Sola, a pesos 7.10, 135 id. id. 6.80, 190 id. id. 6.70, 310 id. id. 6.60, 546 id. id 6.25.

Girasol. — 676 bolsas en depósito, a pesos 13.50.

Centeno. — 100 bolsas en Sola, a pesos 7.50.

Lino. — 252 bolsas en est. Bs. Aires, a pesos 22.50, 188 id. en Once 20.50, 41 id. en depósito dársena 16.50.

Alpiste. — 20 bolsas en Sola, a pesos 10.20.

Semilla de alfalfa — 90 bolsas a llegar en Once, a pesos 8, 102 id. en Sola 5.60, 18 id. en depósito 5.70, 108 id. id. 5.40, 47 id. en Once 5.20, 81 id. en Sola 4.90.

Cebadilla. — 693 bolsas en Once, a pesos 7.40, 258 id. en Sola 7.

Maní para tostar. — 218 bolsas en Once, a pesos 17.50.

Triguillo. — 118 bolsas en Once, a pesos 7.50.

Nabo. — 52 bolsas en Once, a pesos 10.50.

Granza de alpiste. — 20 bolsas en Sola, a pesos 12.

EN SANTA FE

BOLSA DE CEREALES

Unica rueda — Trigo, p. agosto, 100 ton. a 11.42.

Maíz, p. junio, 200 a 8.25.

PRECIOS DE AJUSTE

Entrega	Trigo	Maíz	Lino
Disponible	11.25	8.15	21.90
Entrega junio	11.25	8.20	21.90
Id julio	11.40	8.25	21.85
Id agosto	11.45	8.30	21.85
Id. septiembre	11.50	—	21.75

OCASIONES DE LA SEMANA — PRECIOS NUNCA VISTOS

AL JUAN DE PARIS
CORRIENTES 1200
ESQ. LIBERTAD

COMBINACION de nansú fino adornada con vainillas y lindos bordados, por esta semana solamente . . . $ 3.95

OCASION
TOALLAS turcas, blancas, de felpa gruesa, tamaño chico, la docena, a . . $ 4.95

ROPA DE ABRIGO

CALZONES de franela, rosa, celeste y blanco, festoneado, clase fina, a . . $ 2.40

La enagua, haciendo juego a . . $ 2.90

CAMISETAS pura lana, blancas o color, a pesos 4.90

CAMISETAS para señora en tejido fino, con media manga a . $ 1.95

Tejido grueso, manga larga a . . . $ 2.90

ARTICULOS FINOS

No. 43. PRECIOSO JUEGO DE TE en granité fino, con lindas vainillas, encaje de hilo hecho a mano y bordado. Mantel con seis servilletas, lo vendemos durante esta semana al precio increíble de $ 11.90

OCASION
SERVILLETAS de algodón clase buena. La docena, a . . . . $ 5.90

FRAZADAS DE LANA

FRAZADAS de lana fina, tamaño grande, para una plaza $ 9.80 y . . . . . $ 7.80

Plaza y media. Gran ocasión 11.80 y . . $ 9.40

Cameras, al precio excepcional de 14 y $ 10.95

FRAZADAS de color para una plaza; ocasión, a pesos. . . . 1.40

FRAZADAS de algodón blancas, clase fina, a pesos. . . . 2.90

BATON de bombasí, rica clase, festoneado, elegante modelo, a . . $ 5.90

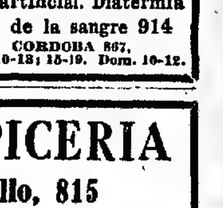

JUEGO de camisa y calzón adornado con lindas vainillas y aplicaciones de broderie. Una oferta excepcional, cada pieza. . . . . $ 1.20

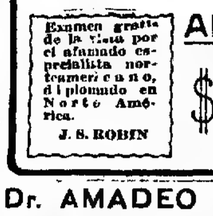

JUEGO de camisa y calzón adornado con lindas vainillas y aplicaciones de broderie. Una oferta excepcional, sólo por estos días, cada pieza. . . $ 0.95

COLCHA de tul camera adornada con preciosos bordados, ocasión nunca vista . . . . . $ 8.90

OFERTA SIN PRECEDENTE
J. S. ROBIN
OPTICA — RADIUM
C. PELLEGRINI 184

Los Lentes y Anteojos enchapados en oro y garantidos por 15 años costaban ANTES $15

Examen gratis de la vista por el afamado especialista norteamericano, diplomado en Norte América.
J. S. ROBIN

AHORA $5 m/n

Dr. AMADEO NATALE
Médico oculista. Jefe del servicio del Hospital Pirovano. OJOS y ANTEOJOS, calle SARMIENTO 735, de 14 a 18. v30

Análisis

Queremos hacer muchos análisis, de ahí que nuestros precios son muy bajos.

SANGRE, reacción Wassermann con fórmula leucocitaria . . . . . $ 25

Farmacia Franco-Inglesa.
La mayor del mundo
Florida y Sarmiento B. A.

RAYOS X ULTRAPENETRANTES
aplicados al tratamiento
TUMORES, ASMA, etc.
DIAGNOSTICO RADIOLOGICO
FISIOTERAPIA - DIATERMIA
Dr. G. MONER
Jefe de los servicios radiológicos del Instituto de Medicina Experimental y del hospital Español.
Dr. S. GARCIA SOAGE
LIBERTAD 948, Plaza Libertad
De 16 a 18.

Dr. CABAUT Director y oculista del Hosp. Francés. Enferm. de los ojos, operaciones, anteojos. De 13 a 17 todos los días. Además, lun., miérc. y viern. de 9 a 12. B. Mitre 1175. U. T. 2923, Riv. v30

Dentaduras compl. $ 50
Dientes fijos de oro $ 15
Dentista, Carlos Calvo 1796, esq. Entre Ríos v10

CONTAGIOSAS
SIFILIS, PIEL, atiende especialmente doctor SCHROEDER, ALSINA 974, de 2 a 5. v30ju.

SECRETAS URINARIAS - PELO SIFILIS PIEL
Tratamiento eficaz y curación radical de la Prostatitis, Gota militar, Debilidad, Reumatismo. Métodos de las clínicas de Berlín.
Rayos X. Sol artificial. Diatermia
606 Examen de la sangre 914
Dr. Hallé CORDOBA 867, de 10-12; 15-19. Dom. 10-12.

MUEBLERIA Y TAPICERIA
F. DI LORENZO — 815, Cangallo, 815

Juego DORMITORIO roble norteamericano, compuesto de: 1 ropero 3 cuerpos con lunas biseladas, 1 cama camera con elástico patentado, 1 cómoda toilet con tres lunas y mármol tipo, 2 mesas de luz con repisas y mármoles, 1 sillita dormitorio, 1 percha, a . . . . . $ 456.— El mismo juego, en color roble norteamericano, a . . . . . $ 230.—

COTIZACIONES DE CAMBIOS

Precios anotados ayer en la Bolsa de Comercio para cambios telegráficos:

Sobre:	Unica rueda	Equivalencia en $ %
Inglaterra	41 5|8	18.1040
E. Unidos	125.—	2.8409
Francia	12.45	0.1825
Italia	17.18	0.1323
España	5.80 ¼	0.4286
Alemania	65.000	0.0349
Bélgica	14.43	0.1575
Holanda	2.03 ⅛	1.1168
Suiza	4.43 ½	0.5125
Brasil	39.250	0.2918
Uruguay	6.60 %	2.2756

Ultimas cotizaciones de cambios con que cerró ayer la plaza:

Sobre:	Vendedor teleg.	Vendedor vista	Comprador 90 días
Inglaterra	41 5|8	41 7|8	42 3|16
E. Unidos	125.—	124.70	123.20
Francia	12.45	12.47	12.70
Italia	17.18	17.20	17.43
España	5.30	5.31	5.36
Alemania	65.000	67.000	—
Bélgica	14.44	14.46	14.68
Holanda	2.04	2.05	2.10
Suiza	4.44	4.45	4.50
Brasil	39.350	—	—

Uruguay, 6.50 o|o de descuento.

CAMBIOS BANCARIOS—VALOR DE LAS MONEDAS

De acuerdo con los tipos cotizados ayer por los Bancos para los giros a la vista, establecemos a continuación las equivalencias de las respectivas monedas a pesos moneda legal:

BANCOS	Ing. 1 £	Bélg. 100 f.	Fran. 100 f.	Alem. 1.000 m.	Esp. 100 p.	Suiza 100 f.	Italia 100 l.	Hol. 100 gl.	E.U.A. 1 d.	Brasil M|rs.	Ur. 1 $
Nación	13.10	15.70	18.22	—	42.80	51.15	13.18	—	2.834	—	2.27
Provincia	13.06	15.75	18.20	—	42.85	51.10	13.25	—	2.835	—	—
L. R. Plata	13.02	15.76	16.18	—	42.89	51.07	13.43	110.86	2.824	0.287	—
E. y Brasil	13.05	15.75	18.19	—	42.90	51.00	13.35	110.86	2.840	—	—
Germánico	13.06	15.70	18.23	0.034	42.60	51.19	13.25	110.46	2.831	0.291	2.27
Alemán	13.06	15.74	18.23	0.034	42.80	51.19	13.25	110.86	2.831	0.291	2.29
Nat. City	13.10	15.70	18.05	—	42.70	51.15	13.15	111.50	2.805	0.291	—
F. Boston	13.10	15.72	18.25	0.030	42.80	51.18	13.25	111.13	2.838	0.290	2.27
Español	13.06	15.00	18.00	0.037	42.50	50.00	13.12	113.70	2.850	0.291	2.28
F. R. Plata	13.06	15.65	18.21	0.033	42.72	50.95	13.17	—	2.809	0.290	—
Italia	13.04	15.72	18.24	0.030	42.80	51.18	13.21	111.00	2.820	0.290	—
Italo Sud.	13.02	15.69	18.18	0.032	42.72	50.98	13.22	110.30	2.829	0.290	2.26
N. B. Ital.	13.08	15.70	18.20	0.030	42.70	51.10	13.20	—	2.834	0.291	2.28
Italo Belga	13.06	15.72	18.22	0.030	42.80	50.95	13.21	111.13	2.836	—	—
Holandés	13.06	15.74	18.20	0.033	42.81	51.00	13.24	111.13	2.834	—	—
P. Argent.	13.06	15.75	18.22	—	42.84	51.20	13.21	—	2.827	0.292	2.26
Com. Asul	13.09	15.67	18.18	0.020	42.80	51.16	13.21	110.86	2.840	0.286	2.27
Galicia	13.02	15.70	18.20	0.030	42.80	51.10	13.20	111.40	2.831	—	2.27
Córdoba	13.06	15.73	16.32	0.034	42.80	51.07	13.21	110.86	2.836	0.281	2.27
Escandinavo	13.08	15.76	18.22	0.034	42.80	51.12	13.24	110.72	2.834	0.291	2.27
Yokohama	13.06	—	18.19	—	—	—	—	—	2.824	—	—
Arg. Urug.	13.08	15.69	18.20	0.030	42.00	51.00	13.00	110.00	2.840	0.290	2.27

El Banco de la Nación cotizó ayer los cambios telegráficos a razón de:

Sobre Inglaterra, 13.13; Francia, 18.25; Bélgica, 15.73; España, 42.83; Italia, 13.21; Estados Unidos, 2.843; Suiza, 51.18; Montevideo, 2.27.

Otros precios de ayer, a la vista: sobre Suecia, 100 coronas a $ % 75.75; sobre Noruega, 100 coronas a $ % 47.50; sobre Dinamarca, 100 coronas a $ % 51.54; y sobre Japón, 100 yens a $ % 139.70.

CAJA DE CONVERSION

El total de los saldos en metálico que registra el balance emitido ayer por la Caja de Conversión, asciende a pesos oro 470.600.131.87. Incluye, además de las existencias locales por 466.476.974.25 pesos oro, bonos por depósitos en las legaciones, importe de $ oro 4.123.157.63.

La circulación monetaria a papel, níquel y cobre, asciende hoy a pesos moneda legal 1.362.563.984.86.

DESCUENTO BANCARIO

Para descuento de pagarés comerciales, la tasa del interés oscila entre 6 y 7 por ciento; para operaciones de letras de particulares, según firmas, se cobra de 7 a 8 por ciento anual.

Las cauciones de títulos de primer orden se efectúan entre 5 y 6 por ciento de interés.

BANCO POPULAR ARGENTINO

Se reunieron ayer, en asamblea general ordinaria, los accionistas del Banco Popular Argentino, a fin de considerar la memoria y balance correspondiente al 25.° ejercicio terminado el 30 de abril último. En esos documentos y en forma breve y clara se define la situación del Banco, el cual, no obstante estar afectado también por la crisis ganadera, no se ha resentido mayormente.

Durante el ejercicio reseñado, el Banco inauguró la primera sucursal en la capital federal, levantada en el edificio propio de la calle Cangallo.

Esos documentos administrativos fueron aprobados sin mayor discusión, y, acto seguido, se pasó a elegir los nuevos directores. Efectuado el escrutinio, resultaron electos directores titulares los señores Martín Pereyra Iraola, doctor Antonio C. Gandolfo, Andrés Marampin, doctor Antonio M. Lynch y Américo E. Allverti. Como síndico titular se eligió al doctor Carlos Alberto Pueyrredón, y síndico suplente, el señor Benjamín Nazar Anchorena.

COTIZACIONES DE CEREALES

EN EL PAIS Y EN EL EXTERIOR

MERCADOS EXTRANJEROS

TRIGO

Winnipeg, junio 9 — Maíz colorado, norteamericano, por bushel de 60 libras, equivalente a 27:401 kilogramos, entrega julio, 117 3|8.

Chicago, junio 9—Trigo colorado, norteamericano, en centavos oro, por bushel de 60 libras, igual a 27:215 kilogramos, entrega en julio, 111 1|2; para septiembre, 109 7|8; más alto, julio, 118 5|8; más bajo, 110 5|8.

Liverpool, junio 9 — Trigo colorado, norteamericano, por cental, equivalente a 45:359 kilogramos, entrega en julio, 9,7 1|2 chelines; en octubre, 9|5 3|8; tipo Brasil, disponible, 9|11.

Amberes, junio 9—Trigo, tipo Río de la Plata, por 100 kilogramos, entrega en junio, 82.

MAIZ

Amberes, junio 9—Maíz amarillo, tipo Río de la Plata, para entregar en junio-julio, por cada 1.000 kilogramos, 66 1|2 francos.

Chicago, junio 9—Maíz mixto, norteamericano, por bushel de 56 libras, equivalente a 25:401 kilogramos, en centavos oro, entrega en julio, 81 1|2; para septiembre, 77 3|4.

Rotterdam, junio 8 — Maíz, Río de la Plata, por cada 1.000 kilogramos, entrega en julio, 185; en septiembre, 180 3|4.

Hamburgo, junio 9—Maíz tipo Río de la Plata, entrega en junio, por cada 1.000 kilogramos, 5.000.000 de marcos.

Liverpool, junio 9 — Maíz, Río de la Plata, por cental, de 45:359 kilogramos, entrega en septiembre, 7|6 5|6; disponible, 8|7; parciales, junio-julio, 34|7 1|4 por cada 480 libras, o sean 217:72 kilogramos.

AVENA

Chicago, junio 9—Avena, por bushel de 32 libras, igual a 14:515 kilogramos, en centavos oro, para julio, 42 3|8 chelines; septiembre, 38 5|8.

Londres, junio 9 — Avena, entrega en junio-julio, por cada 320 libras, 22|3 chelines.

Liverpool, junio 9—Avena, entrega en junio-julio, 21|10 1|2; id pelada, disponible, 25|3.

Amberes, junio 9 — Avena, entrega en julio, por cada 100 kilogramos, 63 1|2 francos.

LINO

Duluth, junio 9—Lino, por bushel de 56 libras, o sean 25.401 kilogramos, en centavos oro, para julio, 277; para septiembre, 263.

Hull, junio 9—Lino, Río de la Plata, por quárter de 112 libras (50.802 kg.), entrega en junio-julio, 19|1 1|2.

Calcuta, junio 9—Lino, tipo Calcuta, entrega junio-julio, por cada 112 libras, igual a 50.802 kilogramos, 20|7 1|2.

Amsterdam, junio 9 — Aceite de lino, por cada 100 kilogramos, entrega en junio, 49 1|4; en septiembre y diciembre, 44 1|2.

Amberes, junio 9 — Lino, entrega en junio, por cada 100 kilogramos, 159 francos.

Aceite de lino, por cada 100 kilos, entrega disponible, 345.

MERCADOS AGRICOLAS DEL EXTERIOR—CONDICIONES DEL CIERRE

Las cotizaciones con que cerraron ayer los principales mercados de cereales del exterior, acusaron, en comparación con las iguales precedentes, las siguientes diferencias en moneda nacional por cada 100 kilogramos:

Trigo—En Chicago subió 0.14 para julio y 0.11 para septiembre; en Liverpool subió 0.08 para julio y 0.09 para octubre; en Winnipeg subió 0.16 para julio.

Lino—En Duluth subió 0.23 para julio y 0.11 para septiembre, en Hull quedó sin cambio para junio-julio.

Maíz—En Chicago bajó 0.01; en Liverpool bajó 0.06 para septiembre.

ENTRADAS Y VENTAS DE CEREALES

Durante la semana terminada, las entradas de los principales productos agrícolas, que tuvo esta plaza por vías férreas y fluviales, así como las ventas de los mismos que se anotaron en el Once, sumaron las siguientes cantidades de bolsas:

	Entradas	Ventas
Trigo	111.136	27.260
Maíz	174.161	45.476
Lino	19.645	5.389
Avena	13.536	10.387
Totales	318.378	88.872
Semana anterior	210 178	78.732
Igual semana, 1922	238 001	72.663
De 1°1 a 2|6|923	8 131.600	2.844.627

OPERACIONES A TERMINO

Resumen de las operaciones registradas en el Mercado de Cereales a Término durante las dos últimas semanas y en la igual del año anterior:

	Ultima semana	Semana anterior	Igual de 1922
Trigo, ton.	18.200	18.600	40.400
Maíz, id.	8.200	7.200	11.300
Lino, id	15.600	13.400	24.400
Totales	42.200	39.200	76.100

Desde el 1.° de enero hasta anteayer, las operaciones anotadas en las ruedas oficiales del Mercado de Cereales a Término de Buenos Aires, sumaron 500.600 toneladas de trigo, 183.100 de maíz, 848.300 de lino y 1.100 de avena, o sean en total 1.051.000 toneladas.

MERCADO DE CEREALES A TERMINO DE BUENOS AIRES

Unica rueda — Trigo, p. agosto, 200 ton. a 11.74; p. septiembre, 200 a 11.78; p. octubre, 200 a 11.85.

Maíz, p. septiembre, 200 ton. a 8.59.

Lino, p. agosto, 2.600 a 22.40, 22.41, 22.40, 22.39, 22.40, 22.39, 22.38, 22.37, 22.33 y 22.35; p. septiembre, 100 a 22.36.

PRECIOS DE AJUSTE

Entrega	Trigo	Maíz	Lino	Avena
Disponible	11.70	8.40	22.20	—
Ent. junio	11.70	8.40	22.20	8.30
Id julio	11.70	8.45	22.30	8.30
Id agosto	11.75	8.50	22.35	8.40
Id sept'bre	11.80	8.60	22.30	8.45
Id octubre	11.85	8.70	—	—

A última hora el mercado quedó con compradores a estos precios:

Entrega	Trigo	Maíz	Lino
Junio	11.70	8.40	22.20
Julio	11.68	8.43	22.26
Agosto	11.73	8.50	22.35
Septiembre	11.76	8.58	22.20
Octubre	11.78	8.43	—

Varios precios de ajuste: afrecho disponible, 4.40; afrechillo, 4.30; trigo, base 78 kilogramos, disponible, 11.60; p. junio, 11.50; julio, 11.60; agosto, 11.65; septiembre, 11.60.

PRECIOS OFICIALES

La Cámara Gremial de Cereales fijó ayer los siguientes precios para mercadería disponible:

Trigo barletta, Brasil, 11.80; de pan, para el consumo, 11.50; Bahía Blanca, 11.49.

Lino, base 4 por ciento de cuerpos extraños, 22.

Avena en Bahía Blanca, 7.75; en dársena, 7.65.

Maíz amarillo, 8.35.

Tolerancia: maíz picado, viejo, 35 ojo, lino manchado, abril, 1 ojo.

BOLSA DE CEREALES

Entrada de cereales por las siguientes estaciones de ferrocarriles:

Once: Trigo 742 bolsas, maíz 2.858 id., avena 12 id., maní 1.405 id., cebadilla 693 id., centeno 108 id.

Sola: Trigo 2.733 bolsas, harina 500 id., lino 251 id., nabo 570 id., maíz 2.468 id., avena 3.209 id., cebada 300 id., alfalfa 742 id.

Palermo: Trigo 313 bolsas.

Retiro, C. Argentino: Maní 687 bolsas.

C. Córoba: Garbanzos 235 bolsas, maní 214 id., porotos 151 id.

Puerto: Trigo 7.644 b

$ 1.000.00 m/n en efectivo a la mejor cuarteta sobre Yerba "Gato"

DELICIOSA, EXQUISITA Y ECONOMICA

1 primer premio de . . . $	100.00	m/n
10 2os. premios de $ 20 c/u. $	200.00	„
30 3os. premios de $ 10 c/u. $	300.00	„
80 4os. premios de $ 5 c/u. $	400.00	„
	$ 1.000.00	m/n

BASES:

Los premios serán adjudicados a los autores de las mejores cuartetas sobre la yerba "Gato", bajo estas condiciones:

Las cuartetas deben referirse y mencionar la yerba "Gato".

Una misma persona puede enviar todas las cuartetas que desee, debiendo firmarlas y poner la dirección.

CADA CUARTETA DEBE ACOMPAÑARSE CON UN CUPON DE LOS QUE CONTIENEN TODOS LOS PAQUETES DE YERBA "GATO".

Se publicarán algunas de las cuartetas que se reciban, sin que esto implique emitir juicio sobre su mérito.

El primer premio se adjudicará al autor de la mejor cuarteta y los demás premios en el orden de su mérito a juicio del director del concurso.

Este concurso termina el 9 de julio de 1923, después de cuya fecha no se admitirán más cuartetas.

ALGUNOS DE LOS VERSOS RECIBIDOS

De las delicias del mundo
Sólo me entusiasman cuatro;
El buen vino, el tabaco, las mujeres
Y el mate con yerba "GATO".

J. Vásquez
La Plata, F. C. S.

El que toma yerba "GATO"
Tiene un buen recurso,
Tomar buena yerba
Y ganar algún concurso.

A. Fiorito
C. Barros 810 (C.)

Para perfume las flores,
Para sonrisa la juventud,
Para cebar un mate agradable
Yerba "GATO" es la exactitud.

D. Inverni
C. Cabrer 4968 (C.)

La exquisita yerba "GATO"
Da vida, valor y suerte;
Y el cerebro más oscuro
En lumbrera lo convierte.

M. de Vásquez
Entre Ríos 943 (C.)

Yerba "GATO" es la mejor
De cuantas he conocido
La toma todo argentino
Por su aroma y buen sabor.

E. del Campo
M. Dinero 2656 (C.)

Si por decir la verdad
He de dejar de andar pato.
Declaro que en calidad
No hay yerba como la "GATO"

A. Cisneros
L. Alem 2084 (C.)

Para alcanzar de inmediato
Salud inquebrantable y fuerte;
Hay que tomar diariamente.
Infusiones de yerba "GATO".

C. Lozano
Linch 3467 (C.)

"GATO" siempre predilecta
Entre las yerbas será
Con sólo tomar un mate
Satisfecho quedará.

F. Prato
Gurruchaga 1636 (C.)

Cada cuarteta debe ser dirigida acompañada con un cupón, a:
26 CONCURSO YERBA "GATO" - Avda. de Mayo 860 (Bs. As.)

Dr. BAFICO Especialista en piel, secretas y génito - urinarias. Enfermedades de señoras. Ex director del Sanatorio de Señoras y médico de sala del Hospital Rawson. Calle Tucumán 719. De 14 a 18. Horas pedidas: 10 a 12.

Secretas Urinarias Piel
Dr. Saraceni - Especialista
CURA RAPIDA de SECRETAS y VENEREAS
DIATERMIA (calor electrico) para cura radical de blenorragia aguda, cronica y gota militar.
Debilidad, Ulceras, Estrechez, Prostata. Cura de la AVARIOSIS con aplicación sin dolor del
606-914
ENFERMEDADES de SEÑORAS
CORRIENTES 1777-9 a 11 y de 14 a 20
v30

ECZEMA SABAÑONES
Pasado, use "Invernina"
En venta: Droguería "Franco Inglesa", "Gibson", "Estrella", "Boretervide", "Indio", "Americana", "Pueblo", "Constitución", "Troncé", "Carabelli" y en las farmacias. C. Correo 1919.

BANCO FRANCES DEL RIO DE LA PLATA
RECONQUISTA 157
U. T. 5410 Av., C. T. 3529 Cent.
Sucursales:
Rosario, B. Blanca y Chivilcoy
Agencia:
Calle Rivadavia 2677
Capital autorizado o/$s 20.000.000.—
„ realizado „ 14.000.000.—
Reservas „ 1.638.162.25
Nos ocupamos de toda clase de operaciones bancarias

CASA ETKIN e HIJO CANGALLO 756-58
CASA FUNDADA EN 1891
MODELO ORIGINAL DE LA CASA. COMEDOR REGIO en cedro caoba o roble todo lo mejor, 11 piezas $ 520. A precios más reducidos tenemos igual modelo. Comedor en imitación roble
$ 145

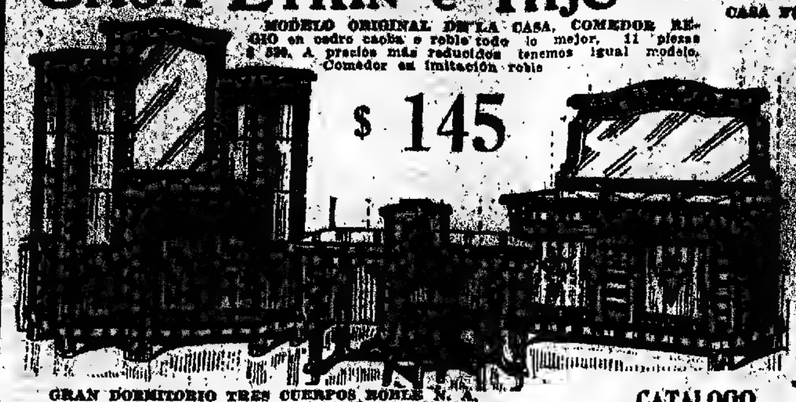

BIBLIOTECA de roble mort., 3 puertas de 1.60 metros $ 75
De tres fuertes, mayor tamaño $ 105
GRAN DORMITORIO TRES CUERPOS ROBLE T. A. MACIZO, GARANTIDO CUERPO ENTRANTE, ANCHO 1.60 METROS, 8 PIEZAS. . . . . $ 395
Con cama de bronce. . . . . $ 450
Igual modelo y calidad, más chico. . . . . $ 360
En imitación roble. . . . . $ 195
CATALOGO

SOLIDO GUARDARROPA imitación roble con luna biselada, puertas corredizas, a pesos 70
EL MISMO reforzado, con cajoncitos, a pesos 80

Más allá de los mares

llegan ya la fama y nombre de los CACHETS COLLAZO-ANTIBLENORRAGICOS. Popular en toda la República, extendido por varios países de América, este producto, netamente argentino, inicia su introducción en Europa; y del éxito de las primeras pruebas, comenzadas hace apenas un año, dará cuenta el siguiente documento que se refiere a la 5a. expedición efectuada con destino a España:

DECLARACION Y CERTIFICADO DE ORIGEN DE MERCADERIAS

Angel García Collazo, fabricante de especialidades farmacéuticas, inscripto como tal en el Registro Nacional de Impuestos Internos bajo el número 668, establecido en la calle Córdoba 854, del Rosario de Santa Fe, República Argentina, certifica: que en la fecha y previa intervención de la Oficina de Impuestos Internos embaló y expidió para ser embarcados por el puerto de Buenos Aires con destino a Cádiz y a la consignación del doctor Angel García Collazo, (6.000) seis mil cajas de CACHETS COLLAZO-ANTIBLENORRAGICOS, fabricados en sus laboratorios del Rosario de Santa Fe, contenidas así:

Marca	Cantidad	Envases	Contenido	Peso bruto	Peso neto o legal	Procedencia
A. G. C.	1|69	60 cajones	6.000 cajas de Cachets Collazo Antiblenorrágicos	1.446 kilos	948 kilos	Rosario de Santa Fe República Argentina

Y declara bajo juramento que la mercadería contenida en los sesenta bultos a que se refiere este certificado de origen se envían a España de acuerdo a las facturas y documentos que exhibo al señor cónsul de España, en esta ciudad. (Firmado): Adolfo Suárez.

Los comerciantes que suscriben, vecinos de esta ciudad, certifican: que la mercadería descripta precedentemente procede del Rosario de Santa Fe, República Argentina, y que es su fabricante el doctor Angel García Collazo.

Rosario, 25 de abril de 1923. — (Firmado): Manuel Alvarez, hay un sello. (Firmado): García Hnos. y Cía. hay un sello.

Visto bueno: En este consulado de España.

Rosario, 26 de abril de 1923.—El cónsul de España. (Firmado): M. Moreno Recio, hay un sello.

Un interesante librito relativo a las enfermedades de las vías urinarias—ambos sexos—y a los específicos Collazo, se remite gratis y franco a quien lo solicite.

Dr. RAPOPORT
Jefe especialista en piel, sífilis, venéreas y urinarias, del hosp. Ezrah. De 14 a 18.—Obreros de 12 a 20. Corrientes 1189. v14

Dr. ROBERTO EZCURRA
Médico-veterinario (director del consultorio agrícola-ganadero de LA PRENSA).—Influenza equina, enfermedad de los cachorros y bovinos. Lunes, miércoles y viernes, de 10 a 11. - RECONQUISTA 865.

Agotamiento nervioso, Anemia, Arenillas, Asma, Bronconeumonía, Bronquitis, Cansancio, Congestión de riñones, Delgadez, Desarreglos, Pesadez, Desmayos, Punzadas, Riñón móvil, Suspensión de los periodos, Tuberculosis, Escalofríos, Entumecimientos, Inapetencia, Fatiga, Flojedad, Indigestiones, Insomnio, Mareos, Melancolía, Nerviosidad, Palpitaciones, Parálisis, Pesadillas, Pneumonía, Pobreza de sangre, Reumatismo, Temblores, Vértigos, Zumbidos de oídos,
Dolores de espalda, estómago, hígado, piernas, riñones y dolor de vientre.
son las terribles consecuencias de la GRIPPE, que se curan radicalmente con la superproducción de la Ciencia Médica Alemana.

SALUDAL
En venta en las farmacias
Consultorio médico gratuito, domingos de 10 a 12, Libertad 735. Buenos Aires.
Laboratorios Científicos Germano-Argentinos.

Dr. IZZO ESPECIALISTA: Pulmones, corazón, estómago y enfermedades de la sangre. La tuberculosis se cura. Tratamiento nuevo y eficaz. Reyes X. - MORENO 2230. De 9 a 11, y de 13 a 18.

ESTOMAGO
ESPECIALISTA
Intestinal, Vientre, Debilidad, Estreñimiento, Tumor y Fístulas
Dr. SPINEDI - Rivadavia 1319
De 9 a 11 y de 14 a 20 (Domingos de 9 a 12)
v16

FOMENTO AHORRO POSTAL
SORTEO DEL 9 DE JUNIO
EMISION DE MAYO
SERIE A-8
Con $ 10.000
0 2 5 3
Con $ 100
1 2 5 3
2 2 5 3
3 2 5 3
4 2 5 3
Con $ 1
Todos los boños premiados o no, conservan su valor de $ 1.- depositándolos en la Caja Nacional de Ahorro Postal, Callao y Bartolomé Mitre, antes del 8 de Agosto de 1923

ESTOMAGO
Dilatación, Dispepsia, Colitis, Enteritis de los niños, Hemorroides, Estreñimiento y enfermedades del vientre en general. Examen gratis por los rayos X. Dr. O. Sánchez Alcorbe, director del Instituto de Fisioterapia.
Piedras 387. — Consultas: 9-13 y 14-18 v30

Dr. D'ALESSANDRO
OJOS Enfermed. de ojos, operaciones, anteojos, etc. De 14 a 17. Carlos Pellegrini 670. v26

Dentista ALFREDO CASTRO
Jefe del servicio odontológico del Hospital Muñiz. Cirugía bucal, piorrea alveolar. Consultas de 14 a 19, menos los jueves. Cevallos 502, U. T. 20, Libertad.

HOY DOMINGO
ABIERTA
FARMACIA L'AIGLON
Callao 200 - U. T. 4807, Riv.

HEMORROIDES
Cura garantida sin dolor y sin operación por nuevo tratamiento que no interrumpe al enfermo sus ocupaciones ni abona hasta estar curado. Todos los días de 14 a 18. Doctor FONTANA, CARLOS CALVO 1782, esquina Entre Ríos.

FAJAS Dr. "DIVAI"
Estas fajas además de dar una elegante conformación al talle, reducen las líneas prominentes del cuerpo, siendo al mismo tiempo las más eficaces para combatir la obesidad, vientre caído, riñón móvil, dilatación de estómago, eventraciones en las señoras y hombres. Especialidad en fajas de cuero (gomas). Solicite CATALOGO ILUSTRADO que remitimos gratis por carta o personalmente. DIRIJIRSE A

Doctor Enrique CASTAÑO
Jefe de clínica del servicio de afecciones génito-urinarias del Hospital Ramos Mejía. Especialista de riñón, vejiga, próstata, uretra y sífilis. Ha trasladado su consultorio a la calle Montevideo 881. De 14 a 17, perm.

Dr. TORTI
Secretas, Urinarias y piel. Curación científica de la debilidad general. Avariosis, Riñones, Vejiga y Próstata. MORENO 925. De 9 a 11 y de 15 a 19. v29

Dr. J. EDELBERG
Dentista cirujano. Dientes fijos sin paladar. — Operaciones sin dolor. B. de Irigoyen 909. v30

Instituto Médico
RUIZ GUTIERREZ
DIRECTOR: Dr. PABLO RUIZ
Completa instalación electroterápica, diatermia, rayos ultra violetas, etc., para el eficaz tratamiento de las enfermedades secretas de ambos sexos y de la piel, reumatismo, ciática, parálisis, histero-epilepsia, insomnio, neurastenia, etc. Igualmente en las afecciones del estómago, estreñimiento, colitis y debilidad general. Inhalaciones para el asma y bronquitis. Rayos X. Consultas de 9 a 12 y de 14 a 19.
1680 - CANGALLO - 1680

LIQUIDA - **SANZ** - LIQUIDA
818 -- SARMIENTO -- 844 (Casi esquina Esmeralda)
Regio Dormitorio norteamericano $ 305. Similar al juego . . . . . $
195.—
Embalaje, conducción y gran catálogo ilustrado gratis para capital y campaña.
Moderno juego de COMEDOR macizo con bronces. . . . . $
145.—
Mesa $ 35. Sillas $ 65.
Soliciten gratis el nuevo y gran catálogo ilustrado para la ciudad y campaña.
SANZ — 818, Sarmiento, 844

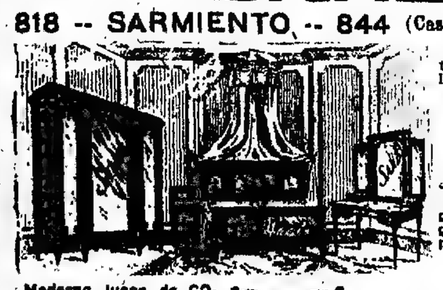

LIQUIDACION de Ropa de abrigo

COMBINACIONES para niñas, de corpiño enagua, en rica franela de color rosa, celeste y blanca:

Para	2 años,	$	1.60
„	4 „	„	1.80
„	6 „	„	2.10
„	8 „	„	2.40
„	10 „	„	2.70
„	12 „	„	3.00
„	14 „	„	3.30

CARPETAS con bonitas vainillas y festones. Precio de RECLAME. . . . $
0.10

CAMISON de franela, para señoras, en colores rosa, celeste y crema, con cuello vainillado y festoneado, de gran abrigo, a pesos 3.95

CALZONES para niñas, en rica franela, festoneados y vainillados:

Para	2 años,	. . . $	1.20
„	4 „	. . . „	1.40
„	6 „	. . . „	1.60
„	8 „	. . . „	1.80
„	10 „	. . . „	2.00
„	12 „	. . . „	2.20
„	14 „	. . . „	2.40

FRAZADAS blancas, con guardas, para dos plazas, a pesos 2.75

FRAZADAS muy finas, con guardas floreadas, para una plaza, a . . . . . $ 5.50
La misma, para dos plazas, a . . . . . $ 7.50

COMBINACION de corpiño-enagua, confeccionado en franela inglesa, con bonitas vainillas y festoneada, en colores rosa, celeste y blanco, a pesos 3.50

VISOS de franela de muy buena calidad, en colores surtidos. Prolijamente vainillados y festoneados. Precio de OCASION, a . . . 1.95

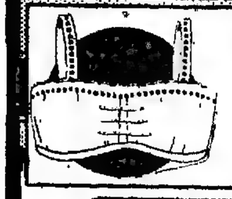

PORTASENOS en tela muy fuertes, muy bien festoneados y con bretoles vainillados, a pesos 0.55

CALZONES en rica franela, prolijamente vainillados y festoneados, a $ 1.45

CASA BLANCA
Sarmiento 1114
J. DIEZ de ONATE y Cía.
U. T. 5792, Lib.

Palermo, (F. C. P.): 931 fardos grandes y 1.052 chicos.

Sola, (F. C. S.): 44 fardos grandes y 654 chicos.

Colegiales, (F. C. C. A.): 3.811 fardos chicos.

Once, (F. C. G. B. A.): 56 fardos grandes.

Dique IV, (F. C. C. C.): 457 fardos chicos.

Total general: 2.940 fardos grandes y 6.071 chicos.

Pasto alfalfa, fardos grandes, especial, de pesos 73 a 78 los 1.000 kilos; consumo bueno, de 60 a 68 los 1.000 kilos; id. regular, de 44 a 55 los 1.000 kilos; inferior, de 30 a 39 los 1.000 kilos.

Alfalfa de Río Negro, fardos chicos, especial, de pesos 73 a 78 los 1.000 kilos; consumo bueno, de 60 a 68 los 1.000 kilos; id. regular, de 43 a 54 los 1.000 kilos; inferior, de 28 a 37 los 1.000 kilos.

Pasto mezcla, superior, de pesos 53 a 56 los 1.000 kilos; consumo vacas, de 48 a 52 los 1.000 kilos; regular, de 40 a 44 los 1.000 kilos; inferior, de 28 a 37 los 1.000 kilos.

Pasto cama, ray grass, de pesos 38 a 56 los 1.000 kilos; paja de trigo, de 28 a 34 los 1.000 kilos; id. de avena, de 28 a 44 los 1.000 kilos.

Precios extremos de la semana

Pasto alfalfa, fardos grandes, según clase, de pesos 28 a 80 los 1.000 kilos; La mezcla, fardos grandes, según clase, de 28 a 56 los 1.000 kilos; id. alfalfa, fardos chicos, según clase, de 28 a 78 los 1.000 kilos; id. cama, fardos grandes y chicos, según clase, de 28 a 56 los 1.000 kilos.

MERCADO DE LINIERS

Fueron ayer las ventas de la semana con 2.490 cabezas de entrada. Los precios obtenidos no ausuran cambio de importancia dada la poca calidad y la mayor cantidad de los lotes puestos en venta.

Los frigoríficos cotizaron los lotes especiales de novillos hasta 0.14 1|2 $ la k.

En este tipo se hicieron las ventas siguientes: 22 novillos especiales de Principe, 106 $, por A. Véliz y Cía.; 49 novillos id de Pringles a 86 $, por Machinandiarena; 37 novillos id de Laprida a 83 $, por Patrón Costa y Pcró; 16 novillos id de Tornquist, a 80 $, por J. L. Peña; 50 novillos id de Córdoba, a 80 $, por La Argentina.

En vacas el precio máximo fué el de 68 obtenido por Alchourrón Lda., en 14 excepcionales de Saavedra, y por Guido Lorini, en 2 id de Villegas.

Los precios extremos del día fueron los siguientes:

Novillos e. de frig. de $	a	105.—	
„ mjg. id id, de . „	68.—	a	88.—
„ p. consumo de „	42.—	a	65.—
Novillitos id id, de . „	20.—	a	63.—
Vacas id id, de . . . „	18.—	a	65.—
Vaquillonas id id, de . „	16.50	a	55.—
Terneros, de . . . . . „	5.—	a	38.—

Entraron ayer en este mercado 2.490 animales vacunos, a la siguiente consignación:

Alchourrón Lda.: Berrini, Olavarría 44, Gortan, Pehuajó 42; Althaparro, M. Chiquita 47.

J. Anasagasti: Martín, Capital 25.

Acame, B. y Cía.: Bellini, Brandsen 56; Lombardo, Suipacha 48.

M. y R. Beazley: Leloir, Laprida 40; id. id 22.

S. Croharé: Neyra, Monte 20; Bulgwhordt, Brandsen 60.

Cash, C., Jones y Cía.: Zemmermami, Monte 40.

N. A. Calvo: Banco Nación Argentina, Las Flores 140.

Chapar y Cía.: Arrentarazu, Pringles 48.

Cicerí y Cía.: Rosas, Junín 62.

Delfino Hnos.: Gorzanio, Cañuelas 55.

T. Devoto y Cía.: Laborde, Saladillo 35.

Izarra y Villa: Borba, Pringles 34.

F. Estrugamou: Aguirre, Cañuelas 74.

F. L. Patrón: Carabana, Salto 32; Pardo, 9 de Julio 44.

Flenito Hnos. y S.: Belén, Bolívar 57; Fiorito, Capital 34.

Fayanás y T.: Causte, Lamadrid 20.

Gioja y Cía.: Gordillo, C. de Areco 30.

Juan Lalor: Revello, Mercedes 159; Etchegaray, Guamini 30; Stransell, Córdoba 130; Tafernaberry, Monte 39; Lauda, Caseros 43; Clérici, Matanza 22.

P. y A. Lanusse; Cafferata, G. Paz 55.

Lascurain y E.: Acuña, Pergamino 37.

Lizarralde Hnos.: Cambiaso, Las Heras 52.

La Exportadora: La Exportadora, Córdoba 50.

R. Murré y Cía.: Farecelli, Santa Fe 501.

Méndez Hnos. y Cía.: Cifone, Guamini 52.

Nalé y Repetto: Peyrot, Pringles 49.

Olano Díaz y Cía.: Carame, Chivilcoy 38.

J. L. Peña y Cía.: Deferrari, Pringles 48; Pipo, id 49.

P. C. y Peró: Ramírez, Laprida 10.

Pryor e hijo: Muñoz, Chascomús 20.

Rubin, D., Z. y Cía.: Pioli, Azul 31; id, id 55.

Salaberry y Bercetche: Canegallo, Azul 25; Mathieu, Cañuelas 60; Gonsene, Olavarría 56, Copello, Guamini 58; Hangou, Chivilcoy 43.

A. Rossi: Giuliani, Brandsen 35.

Santamarina e hijos; Espeluse, Laprida 50.

M. Urtasun e hijo: Mendioroz, Laprida 32.

A. Véliz y Cía.: Cabarrou, Pringles 22; Alvarez, id 28.

Ventas de ayer

Alchourrón Lda.—SAAVEDRA: Novillos: 34 m|g. a $ 76. Vacas: 14 exc. 66; 25 exc. 62; 20 m|e. 55. M. CHIQUITA: Vacas: 5 e. 50; 5 g. 40. Vaquillonas: 15 g. 45. TANDIL: Vaquillonas: 14 b|c. 25. PEHUAJO: Terneros: 19 g. 32; 23 b. 30. OLAVARRIA: Vaquillonas: 5 c|g. 30. Terneros: 44 b. 25. PINTO: Terneros: 44 b. 25. PINTO: Terneros: 34 b. 26; 29 b. 2.

Bunge y Born Lda. — PERGAMINO: Vacas: 15 f. a $ 18. Vaquillonas: 13 f. 18. Terneros: 15 g. .5; 14 r. 6|

Bavera P. A. y Cía.—LA MANUELA: Novillitos: 16 m|g. a $ 48. Novillos: 3 g. 58. Vacas: 2 e. 50. Vaquillonas: 5 e, 55; 2 g. 42. Toros: 2 g. 40.

Cash, C., Jones y Cía.—MONTE: Toros: 56 g. a $ 46; 4 b|c. 22.

Cicerí y Cía.—JUNIN: Vacas: 5 g. a $ 43. Novillitos: 22 g. 41. Vacas: 7 g 42. Vaquillonas: 12 g. 38; 6 g. c|g. 38.

Cucullu F. L.—CORDOBA: Vacas: 6 m|e. a $ 58.

Croharé S.—B MITRE: Terneros: 10 g. a $ 38; 10 f. 28. ALTAMIRANO: Terneros: 44 b. 24; 16 b. 20.

Colomer L. M.—SALLIQUELO: Novillos: 45 g. a $ 63; 50 g. c|g. 53. T. LAUQUEN: Vacas: 12 m|e. 58. SALLIQUELO: Vaquillonas: 20 c|g. 30.

Calvo N. A.—LAS FLORES: Terneros: 11 r. a $ 9; 15 r. 9; 14 r. 7.50; 12 r. 6; 10 b. 24; 16 r. 17; 9 r. 5.50; 8 r. 5; 14 r. 18; 14 r. 16; 16 r. 13.50.

Chapar y Cía.—PRINGLES: Novillos: 48 m|g. a $ 75.

Delfino Hnos.—CAÑUELAS: Novillitos: 10 g. c|g. a $ 35. Terneros: 10 b. 22; 15 b. 18; 13 b. 10; 7 m. 18.

Estrugamou F.—CORDOBA: Terneros: 61 r. a $ 18; 30 r. 17. C. DE ARECO. Terneros: 44 b. 29; 35 b. 20. CAÑUELAS: Terneros: 15 m. 26. Novillitos: 21 m|g. 46. Vacas: 21 m|g. 46; 8 g. c|g. 38.

Fayanás y Tellagorri—MARTINETAS: Novillitos: 20 m|e. a $ 62.

Florito Hnos. y S.—BOLIVAR: Terneros: 17 b. a $ 21; 23 r. 18; 10 r. 23; 4 m. 18; 3 r. 10. MERLO: Terneros: 19 r. a 17; 15 r. 13.

Gioja y Cía.—C. DE ARECO: Terneros: 20 g. a $ 37; 6 b. 30; 4 b. 27.

Genja P. y Cía.—GUAMINI: Vacas: 7 m|g. a $ 45; 16 g. c|g. 38.

García M. A.—LINCOLN: Vacas: 29 e. a $ 51. Terneros: 24 b. 28; 16 b. 20. Novillos: 16 m|g. 52. Terneros: 37 g. 32.

Gofi I. hijo y Hnos.—CORDOBA: Vacas: 24 g. a $ 40; 17 f. 20. T. LAUQUEN: Novillitos: 27 g. c|g. 38. Vacas: 2 c|g. 30.

La Exp. Argentina—CORDOBA: Novillos: 50 m|g. a $ 80.

Lizarralde Hnos.—LAS HERAS: Novillitos: 28 c|g. a $ 32; 2 f. 15. Toros: 2 g. 44. Terneros: 11 b. 27. Vaquillonas: 2 b|c a 24.

Lorini Guido — VILLEGAS: Vacas: 8 exc. a $ 65; 24 exc. 36.

Lascurain y Etchegaray—PERGAMINO: Novillitos: 12 g. c|g. a $ 38; 27 c|g. 32; 18 b|c. 25.

Machiavello S.—PRINGLES: Novillos. 49 m|g. a $ 86.

Mazzino A. y Cía.—PELLEGRINI: Vaquillonas: 14 c|g. a $ 51. Vacas: 4 g. c|g. a 33.

Méndez Hnos. y Cía.—GUAMINI: Vaquillonas: 52 e. a $ 51. TORNQUIST: Vacas: 6 e. 51.

Murré R. y Cía.—ELORDY: Toros: 3 m|g. a $ 46. Vacas: 10 g. 43. Novillitos. 12 m|g. 48. Terneros: 9 b. 22.

Olano Díaz y Cía.—OLAVARRIA: Vaquillonas: 24 g. c|g. a $ 33; 20 b. a 25. Vacas: 7 g. 43; 9 e. 50. VILLEGAS: Vacas: 9 g. 40; 11 e. 50.

Parera Muñoz C.—MATANZA: Vacas: 6 g. c|g. 32.

Peña J. L. y Cía.—PRINGLES: Novillos: 15 m|g. a $ 80. Novillitos: 33 m|e. v.. Terneros: 20 g. 35; 26 g. 35.

Pryor e hijo—CHASCOMUS: Vacas: 20 g. a $ 44.

Patrón C. y Peró—LAPRIDA: Novillos: 10 m|g. a $ 83.

Patrón P. L.—SALTO: Novillos: 16 g. a $ 65. 9 DE JULIO: Vacas: 8 g. c|g. 36; 12 m|g. 46. Novillos: 10 m|g. 68. Novillitos: 14 g. c|g. 36. Terneros: 41 r. a 17; 9 b. 20.

Rubin, D. y Zubiaurre—AZUL: Toruños: 8 g. a $ 30. Vaquillonas: 20 g. c|g. 34: 2 c|g. 30. Terneros: 33 b. 22; 22 b. 19.

Santamarina e hijos—LAPRIDA: Vacas: 10 m|e. a $ 60. Vaquillonas: 20 m|g. 47. Vacas: 18 g. 42.

Urtasun M. e hijo—LAPRIDA: Vacas 16 g. a $ 42. Vaquillonas: 9 g. c|g. 36. Vacas: 6 c|g. 32.

Véliz A. y Cía.—PRINGLES: Novillos: 22 e. a $ 105; 27 g. 64.

Izarra y Villa — PRINGLES: Novillos: 24 g. c|g. a $ 56.

Compra de los frigoríficos: La Blanca 454, Sansinena 463, Swift 45, Wilson 523, Armour 66.—Total: 1.563 animales.

Animales porcinos

Corró este mercado las ventas de la semana con 1.263 cabezas de entrada. Los precios continúan descendiendo, oscilando éstos entre $ 0.20 a 0.45 el kilo para la clase más especial. Compraron los frigoríficos Swift 31 cabezas, La Blanca 57, Wilson 20, Smithfield 50.

Ventas de ayer

F. B. Arzeno—De Olavarría 20, a pesos 0.36

Crotto Hnos.—De Cañuelas 20, a pesos 0.36.

L. Lourtet y Cía.—De Quilmes 20, a $ 0.32.

Palacios Hnos.—De Timote 20, a pesos 0.25.

E. D. Ruiz y Cía.—De Lincoln 36, a $ 0.31.

J. Anasagasti—De Pehuajó 57, a pesos 0.39 1|2.

A. Iriart—De Villegas 20, a $ 0.35.

Alchourrón Lda.—De Tandil 20, a pesos 0.33.

P. y A. Lanusse—De Maipú 15, a pesos 0.44

Salaberry y Bercetche—De Santa Fe 45, a $ 0.37; de Caseros 17, a 0.37; de id 3, a 0.41; de Bragado 19, a 0.41; de Junín 24, a 0.45.

Acame, Bellini y Cía.—De Pampa 20, a $ 16 chu.; de id 4, a 5 id.

Prior e hijo—De Santa Fe 16, a $ 0.34; de Suipacha 20, a 0.30.

S. Croharé—De Córdoba 13, a $ 0.25; de id 5, a $ 30 c|u.

Crespo y R.—De Chacabuco 13, a pesos 0.40; de id 5, a 0.35; de Córdoba 16, a 0.30; de Chacabuco 26, a 0.40; de Pehuajó 3, a $ 18 c|u.; de Bolívar 6, a 10 id; de Chacabuco 41, a 0.40 1|2; de id 29, a 0.38 1|2.

Lalor Juan—PELLEGRINI: Novillitos: 5 b|c. a $ 20. Vacas: 2 g. c|g. a 37. T. LAUQUEN: Novillitos: 17 g. c|g. 21.50. Terneros: 2 r. 10.50; 2 b. 20. Novillitos: 10 f. 17.50. Terneros: 15 r. 11.50. Novillitos: 7 b|c. 29. Terneros: 11 r. 12. Novillitos: 5 b|c. 20. CASEROS: Vacas: 8 m|g. 49; 12 m|g. 45.50; 15 g. c|g. 39.50; 13 g. 42. GUAMINI: Vaquillonas: 11 g. c|g. 35; 4 g. 40. Novillitos: 11 b|c. 29; 3 m|g. 47.50. MONTE: Terneros: 3 b. 24. Novillitos: 2 g. c|g. 34. Novillos: 11 g. c|g. 40. Terneros: 8 r. 10. CORDOBA: Vacas: 11 m|g 48.50. Toros: 2 g. 37. Vaquillonas: 2 b|c. a $ 27. Terneros: 13 b. 30; 11 b. 25. Vacas: 9 g. 40.50; 9 c|g. 30; 2 exc. 64. AZUL: Vacas: 8 m|g. 48.50; 9 m|e. 62.50; 8 m|e. 54. OLAVARRIA: Vacas: 15 m|e. 62; 15 m|g. 44; 14 e. 50; 6 g. c|g. 38. CHIVILCOY: Terneros: 5 r. 11; 6 r. 10, 6 r. 11.50; 7 r. 15; 3 r. 17. Vaquillonas: 15 r, 13.50. CAPITAL: Vacas: 2 r. 31.50.

MERCADO DE MATANZA

(Estación Tablada)

En cuanto se refiere al movimiento de operaciones habido ayer en lanares se realizó con mercado sin variación, cotizándose las diversas categorías en el mismo margen del día anterior.

De las ventas de ayer se anotaron como importantes: 19 ovejas, de Pringles, vendieron a pesos 18 Pedro y Antonio Lanusse, por orden de Zanada; comprador, Francisco Canessa. 170 capones, de Recalde, vendieron a pesos 16.40 Pedro y Antonio Lanusse, por cuenta de Martín; comprador, el frigorífico Smithfield, y 82 borregos, de Pringles, colocaron a pesos 16.00 Izarra y Villa, por orden de Molina; comprador, el frigorífico Armour.

Los precios extremos del día fueron los siguientes:

Capones esp. p. mat. de $	15.—	a	16.10
„ esp. p. frig. de „	10.—	a	14.—
Ovejas esp. p. mat. de „	11.50	a	12.—
„ gen. p. mat. de „	5.—	a	10.50
Borregos esp. p. frig. de „	13.—	a	16.—
„ gen. p. frig. de „	10.—	a	12.40
„ gen. p. mat. de „	6.50	a	8.50

Se vendieron para el consumo local 1.038 animales.

Compra de los frigoríficos: La Blanca 561 animales, Swift 2.152, Comp. Sansinena 513, The Anglo South American Meat Co. Ltd. 1.741, Wilson 1.455, Armour 3.135, Smithfield 635.

Entraron ayer en este mercado 7.000 animales lanares, a la siguiente consignación:

Apheca, Candan y Cía.: Mejarro, Pringles 110.

Anasagasti J.—Martín, Pipinas 120.

Bunge y Born: Palmari, Pipinas 70.

Bascarán F.: Ríos, Laprida 251; Lucero, Rosario 162.

Guillón y Cía.: Estrugamou, Naranja 486.

Izarra y Villa: Althabe, Pringles 200; Sánchez, id 218; Aguranas, id 210; Molina, id 210; Barba, id 212; Díaz, Paraguil 100; Guesan, Laprida 90.

Lourtet L. y Cía.: Garby, Olavarría 216.

Lanusse P. y A.—Domeco, Krable 404; Beran, id 200; Casalins, Pipinas 100; Zanole, Pringles 180.

Lalor Juan: Sjo., Rosario N. 70; Turras, La Colina 860.

Rubin D. y Zubiaurre: Legue, S. Luisa 200.

Scón. B. Sansot: Errecart, Piglié 196.

Salaberry y Bercetche: Bonanza, Pringles 100; Arambide, Pourtalé 330.

Lascurain y Etchegaray: Recalde, Olavarría 114; Ichaza, Torrecita 113.

Sotelo J. R.: Laures, Pringles 110.

Peña J. L.: Pippo, Reserva 500.

Urtasun M. e hijo: Martiarena, Paraguil 103.

Véliz A. y Cía.: Sauz, Darragueira 327; Muller, Urdinarrain 117; Llames, Pringles 210.

Ventas de ayer

Arancet P. y Cía.—GAMAY: 10 ovejas a $ 5; 45 borregos a 6.80; 131 ovejas a 7.50; 40 borregos a 12.

Alvarez y Speroni — LARROQUE: 18 capones a $ 12.50; 30 borregos a 9.30; 34 ovejas a 8.

Apheca Candan y Cía.—LONQUIMAY: 99 ovejas a $ 10.50; 89 borregos a 13. PRINGLES: 90 borregos a 12.60; 13 a 9.

Anasagasti Juan—PEPINAS: 100 borregos a $ 10.

Alchourrón Lda.—PIRAN: 50 borregos a $ 9.30; 28 a 8.50.

Alvarez J. L.—PEPINAS: 40 borregos a $ 14; 30 capones a 14.

Bayona Juan—VIDAL: 38 borregos a $ 11. C. SUAREZ: 138 borregos a 11; 12 a 8.50.

Bunge y Born Lda.—ALVEAR: 90 capones a $ 14; 113 ovejas a 12; 174 borregos a 15.60.

Saporán F.—LAPRIDA: 282 borregos a $ 12. ROSARIO: 102 borregos a 9.30.

Cucullu F. L.—B. MITRE: 14 borregos a $ 12; 13 capones a 11, 11 ovejas a 7.50.

Cerro Oyuela y Cía.—G. CHAVES: 94 borregos a $ 12.50; 36 ovejas a 11.50.

Crotto Hnos.—TAPALQUE: 200 borregos a $ 12.20; 153 a 9.20; 10 a 7.20.

Devoto Cía. Lda.—CHIVILCOY: 20 borregos a $ 10.50. M. CH

ZAGALSKY & Cía.

Importación y Corrsión de Maderas

Materiales de Construcción y Artículos Rurales

PINO BLANCO "PARANA" (Misiones)

251 - CATAMARCA - 253
Teléfonos: U. T. 4474 Mitre. U. T. 536 Cent.
BUENOS AIRES

Nuestros precios son siempre los más equitativos del día, y aparecen diariamente en la sección "Materiales de Construcción", de este diario.

Dr. Sixto Pastor

Médico del Hosp. Alvear, Jefe de Clínica de la Facultad de Medicina PULMON, ESTOMAGO, INTESTINOS, REUMATISMO, RAYOS ULTRA VIOLETA. - De 2 a 5. Calle VIAMONTE número 1536. v19

SECRETAS
Urinarias, Avariosis Sangre y Debilidad
606-914
Cura rápida de Uretritis, Estrecheces, Ulcera. Cura militar por mi método Vibro-Eléctrico y ordenada de Auto-presión.
Dr. SPINEDI - Rivadavia 1359
De 8 a 12 y de 14 a 20 (Domingos de 9 a 12)

Várices y Ulceras

en las piernas. Cura garantida sin operación ni estada en cama, por crónicas que sean. No se abona hasta estar curado.—Doctor CASARINO, 933 Corrientes 933. De 14 a 20

¡500!
testimonios de médicos y particulares están a su disposición en los Laboratorios Científicos Germano-Argentinos, Libertad 723, Buenos Aires, que comprueban que con el
ANTIHEMORROIDAL
se curan dentro de breves días, las
Hemorroides
En las farmacias a $ 3.80 y $ 6.50

Dr. LOUSTALET
DE REGRESO DE EUROPA
ULTIMOS TRATAMIENTOS
REUMATISMO - PARALISIS - CIATICAS
606 — 914
SECRETAS Y DE LA PIEL
RAYOS X. de 2 á 6. CALLAO 156

Venéreas Urinarias Piel
Especialista Dr. Malvicino
Cura rapida de Uretritis aguda y cronica
Estrecheces, Cistitis, Prostatitis y Ulceras
Cura de la Avariosis con Neosalvarsan
914
TUCUMAN 696 de 8-12 y de 14-20
v30

Secretas - Sífilis

Dr. RAMOS CARRION. Especialista DIATERMIA. Cura rápida por crónicas que sean de la BLENORRAGIA. Próstata, Estrecheces SIFILIS, 914. Consulta $ 5. MORENO 659, de 8 a 20. Domingos de 10 a 12. v30

En el atraso y falta del periodo, tomad
"AMENORROL"
comprobado eficaz e inofensivo, recomendado por los médicos, frasco $ 4.— Pero si sufris de dolores en el período, metritis, hemorragia y flujo, tomad el
"ESPECIFICO SCHEID'S"
En todas las Droguerías y buenas Farmacias. Frasco $ 4.— Dep. General, C. Pellegrini 644 Folletos manda gratis en sobre cerrado: C. Scheid, C. Pellegrini 644, Buenos Aires.

Ford
EL AUTO UNIVERSAL

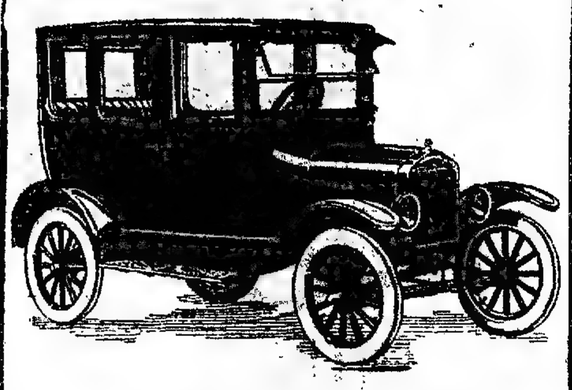

$ 3375 m/n
NUEVO MODELO SEDAN
DE CUATRO PUERTAS

Conoce Vd. este coche?

Solicite una demostración, y su deseo de poseer un auto hermoso y confortable quedará satisfecho de inmediato.

AGENTES EN BUENOS AIRES:

Oscar Russo, Independencia 2684.
J. J. Copello, Libertad y Lavalle.
G. S. Franck, Lavalle 1702.
Piola, Scarcella y Cía., Rivadavia 4432.
Frigerio y Rabuñal, Canning y Juncal.
G. C. Bornefeld y Cía., Perú 162.
O'Farrell y Cía., Santa Fe 1185/89.
Vaca Guzmán y Cía., Cabildo y Pampa.
S. Ring, Pavón 1201.
Serra Lima y Cía., Santa Fe 3378.
G. E. Hanson, Rivadavia 2446.

AVELLANEDA: Dodds y Motta, French 81.
LA PLATA: César Guzzetti, calle 51 N.° 675.
MORON: Galup Lanús y Weiss, Brown 1376.
SAN MARTIN: Castro y Ferrer, 11 de Septiembre N.° 1.
SAN ISIDRO: C. M. de la Torre, 25 de Mayo y Belgrano.
LOMAS: Diego U. Wilde y Cía., Sáenz 617.

Doctor ENRIQUE FEINMANN
Electricidad médica y Fisioterapia
Reumáticas, Pulmones y Venéreas: 8 a 12.
Corazón, Estómago y Nerviosas: 14 a 18.
RIVADAVIA 1625. perm.

HEMORROIDES
Curación radical. Sin dolor ni operación. Se abona terminada la cura. Doctor Casarino, 933 Corrientes 933. De 14 a 20

UNION TELEFONICA

GUIA DE ABONADOS

La guía de abonados, que aparecerá en Agosto próximo, está en preparación. Se ruega a los interesados quieran hacer llegar a la Gerencia, antes del 30 de Junio, las modificaciones que consideren necesarias, especialmente para normalizar la designación de cada abonado.

Junio de 1923.

LA ADMINISTRACION.

el Pan América, con fechas hasta el 26 de mayo.

El 14, de Europa y Brasil, en el Tomaso di Savoia, con fechas hasta el 26 de mayo.

El 16, de Europa y Brasil, en el Avon, con fechas hasta el 29 de mayo.

El 18, de Europa y Brasil, en el Atlanta, con fechas hasta el 22 de mayo.

El 18, de Europa y Brasil, en el Principessa Mafalda, con fechas hasta el 31 de mayo.

El 20, de Europa y Brasil, en el Alsina, con fechas hasta el 31 de mayo.

El 20, de Europa y Brasil, en el Sierra Nevada, con fechas hasta el 31 de mayo.

El 20, de Europa y Brasil, en el Teutonia, con fechas hasta el 28 de mayo.

El 20, de Europa y Brasil, en el Balmes, con fechas hasta el 24 de mayo

El 22, de Europa y Canarias, en el Infanta Isabel de Borbón, con fechas hasta el 7 de junio.

El 22, de Europa y Brasil, en el Zeelandia, con fechas hasta el 4 de junio.

El 24, de Europa y Brasil, en el Highland Pride, con fechas hasta el 3 de junio.

El 25, de Europa y Brasil, en el Belle Isle, con fechas hasta el 3 de junio.

El 26, de Europa y Brasil, en el Demerara, con fechas hasta el 6 de junio.

El 28, de Europa y Brasil, en el Massilia, con fechas hasta el 11 de junio.

El 27, de Norte América y Brasil, en el Western World, con fechas hasta el 9 del corriente.

El 28, de Europa, en el España, con fechas hasta el 6 del corriente.

El 28, de Europa y Brasil, en el Re d'Italia, con fechas hasta el 6 del corriente.

El 30, de Europa y Brasil, en el Pinclo, con fechas hasta el 10 del corriente.

El 30, de Europa y Brasil, en el Almanzora, con fechas hasta el 12 del corriente.

El 30, de Europa y Brasil, en el Oropesa con fechas hasta el 13 de junio.

SE DESPACHARA:

Hoy, a las 8, en el Vasari, para Brasil, Japón, Centro y Norte América (alcance en el puerto a las 9.45).

Hoy, a las 7 en el Valdivia, para Brasil, Senegal, Canarias y Europa (alcance en el puerto a las 8.45).

Mañana, a las 19, en el Eubée, para Brasil, Senegal y Europa (sin alcance).

Mañana, a las 19, en el Canonesa, para Gran Bretaña (sin alcance).

El 12, a las 19, en el Marconi, para Canarias y Bélgica (sin alcance).

El 13, a las 8, en el Duca d'Aosta, para Brasil y Europa (alcance en el puerto a las 10.45).

El 14, a las 19, en el Navasota, para Gran Bretaña (sin alcance).

El 14, a las 13, en el Württenberg, para Europa (sin alcance).

El 15, a las 13, en el Geiria, para Brasil, Canarias y Europa (sin alcance)

El 20, a las 13, en el Vauban, para Brasil, Japón, Centro y Norte América (alcance a las 19).

El 20, a las 13, en el Alba, para Brasil y Europa (alcance a las 19).

El 20, a las 8, en el Crefeld, para Brasil y Europa (alcance a las 19).

El 20, a las 13, en el José Menéndez para Punta Arenas (sin alcance).

El 20, a las 13, en el Formosa, para Brasil, Canarias y Europa (alcance a las 19).

El 21, a las 8, en el Villagarcía, para Europa (sin alcance).

El 21, a las 13, en el Pan América, para Brasil, Japón, Centro y Norte América (alcance a las 19).

El 22, a las 13, en el Avon, para Brasil, Madeira, Australia, Nueva Zelandia, Sud Africa y Europa (alcance a las 19).

El 22, a las 7, en el Desna, para Brasil y Europa (alcance a las 19).

El 23, a las 13, en el Highland Glen, para Gran Bretaña (alcance a las 19).

El 25, a las 8, en el Tomaso di Savoia, para Brasil y Europa (alcance en el puerto a las 10.30).

El 25, a las 13, en el Groix, para Brasil y Europa (alcance a las 19).

El 28, a las 8, en el Principessa Mafalda, para Brasil y Europa (alcance en el puerto a las 10.30).

El 28, a las 8, en el Cap Norte, para Brasil y Europa (alcance en el puerto a las 9.45).

El 28, a las 13, en el Atlanta, para Brasil y Europa (alcance a las 19).

El 29, a las 13, en el Zeelandia, para Brasil, Canarias y Europa (sin alcance).

El 29, a las 19, en el Oropesa, para puertos del Pacífico (sin alcance).

El 30, a las 8, en el Comodoro Rivadavia, para Punta Arenas (sin alcance).

El 30, a las 13 en el Alsina, para Brasil, Canarias y Europa (alcance a las 19).

El 30, a las 13, en el Balmes, para Brasil y Europa (alcance a las 19).

El 2 de julio, a las 8, en el Infanta Isabel de Borbón, para Canarias y Europa (alcance en el puerto, a las 9.45).

Altura de la marea

En el canal Sur del puerto.—A las 6, 21.4 pies, a las 8, 21; a las 10, 21; a las 12, 21.8; a las 14, 22.4; y a las 17, 22.6. Cuatro pies más en el canal Norte. Viento: NO. y NE.

Vapores fluviales

Se espera hoy: Lambaré, de Asunción y escalas (a las 15).

Salen hoy: Tritón (a las 11), para Salto; Bruselas (a las 10), para Asunción y escalas; General Artigas (a las 22), para Montevideo.

Altura de los ríos

Según los partes oficiales, las alturas de los ríos fueron ayer las siguientes:

Paraná: Corrientes, 3.91; Ituzaingó, 1.36; Itá Ibaté, 1.92; Posadas, 1.56 metros.

Uruguay: La Barra, 2.07, Alvear, 0, Yapeyú, 5.40; Monte Caseros, 3.66; Santo Tomé, 5.78, La Cruz, 5.98; Paso de los Libres, 5.20; Concordia, 6.62; Uruguay, 2.80; Gualeguaychú, 1.40; Colón, 3.64 metros.

Neuquén: Neuquén, 0.81; Paso Indios, 1.48 metros.

Limay: Paso Limay, 2.25 metros.

Negro: Choele Choel, 1.38 metros.

Movimiento del puerto

Entradas: vapor holandés Geiria, de Amsterdam y escalas, con 311 pasajeros y carga general, en la dársena Norte; inglés Romanstar, de Zárate, en el dock Sur, a completar su carga; argentino Argentino, de Comodoro Rivadavia, con carga en la dársena Sur; norteamericano Harold Walker, de Tampico, con petróleo, en el dock Sur; danés Nevada de la raña, en el Riachuelo, a descargar; inglés San Eduardo, de Tampico, con petróleo, en el dock Sur; italiano Stromboli, de Cardiff, con carbón, en el dock Sur.

Salidas: vapor italiano Palermo, de la dársena Norte, para Génova, con pasajeros y carga; holandés Stad Arnhem, del dique 2, para Rosario, a cargar; argentino Ministro Escurra, del dique A, para Comodoro Rivadavia, a cargar; inglés Navasota, del dock Sur, para La Plata a completar su carga; id Dryden, de la Boca, para Rosario, a cargar; argentino Río Negro, de la dársena Sur, para los puertos del Sur, con pasajeros y carga.

Vapores a entrar

Hoy norteamericano Argosy, de Rosario, en el dique A, a completar su carga; inglés American Transport, de Cardiff con carbón, en el dock Sur; id Trevose, de Rosario, en el dique A, a completar su carga; inglés Highland Glen, de Londres, a las 8, con 60 pasajeros y carga general, en la dársena Norte; id Kayak, de Montevideo, en lastre, en el dique 2; holandés Eenland, de la rada, en el dique 2, a descargar; belga Meissonier, de Paranaguá, con carga, en el dique 1; inglés Euclid, de Rosario, en la dársena Norte, a completar su carga; argentino Paranaguá, de Bahía Blanca, con carga, en la Boca.

Mañana; alemán Cap Norte, de Hamburgo, con 565 pasajeros y carga general, en la dársena Norte; francés Alba, de Burdeos, con 40 pasajeros y carga general, en la dársena Norte; id Croix, de Hamburgo, con 224 pasajeros y carga general, en la dársena Norte; danzigniano Holm, de Hamburgo, con pasajeros y carga general, en el dique 4

Vapores a salir

Hoy: italiano Ansaldo VIII, de la dársena Norte, para Génova, con carga, inglés Stormcock, del dique 1, para Hamburgo, con carga; noruego Cometa, del dique 3, para Cristiania, con carga; id Snar, del dique 5, para Santos, con carga; inglés Seattle, de la dársena Norte, para Liverpool, con carga; danzigniano Artus, del dique 3, para Rosario a cargar; griego Nicolás Zafirakis, del Riachuelo, para Rosario, a cargar; inglés Vasari, a las 10 de la dársena Norte, para Nueva York, con pasajeros y carga; francés Valdivia, a las 11, de la dársena Norte, para Génova y Marsella, con pasajeros y carga; argentino Australia, del dique 3, para Porto Alegre, con frutos; belga Keltier, del dique A, para Amberes, con carga; norteamericano Harold Walker, del dock Sur, para Tampico, en lastre; inglés Corrientes, de la dársena Norte, para La Plata, a completar su carga; español Guadiaro, del dique A, para Barcelona, con carga; inglés African Prince, del dique 1, para Rosario, a cargar; id Saint Patrick, del dique A, para Nueva York, con carga.

Costa Sur

El vapor Buenos Aires, que debía salir hoy para Río Gallegos y escalas, postergó su salida para el 12 del corriente, a causa del paro portuario

Buques surtos en el puerto

Australia, d. 3.	Holanda, R.
Amstelland, d. 4.	Hermes, R.
Arola Mendi, d. 1.	C. Menéndez, dár. S.
African Prince, d. 1.	Keltier, d. A.
A. del Valle, R.	La Rosarina, dár. N
Anglia, d. 2.	Lassell, d. 3.
America, d. c.	Lucía, R
Argentino, dár. S.	Lapiace, d. 3.
Atlántico, dár. 3.	Linnell, d. 3.
Artus, d. 3.	Marconi, R.
A. Péres, dár. S.	Migurats R.
Aldabi, d 2.	N. Zafirakis, R.
Ansaldo VIII, dár. N.	Nasmyth, R.
Altube Mendi, d. 3.	Nevada R
Alchiba, d. 1.	Notanda, R.
B. Transport, d. 1.	Novo, v., R.
Bournemouth, R.	Nollemeni, dár. S.
Beigier, d. 3.	Picton, d. 2.
B. Aneyens, dár. S.	Pte. Mitre, dár. S.
B. Monarch, d. 1.	Patagonia, dár. S.
Buenos Aires, dár. S.	Romanstar, dk.
C. Goldman, v., R.	Rozan Maru, d. A.
Chaco, dár. S.	Scandia, d 3
Cometa, d. 3.	Siamese Prince, dár. S
Crefeld, d. 4.	Seattle, dár. N.
Corrientes, dár. N.	S. Patrick, d. A.
Cannadá Maru, d. 3.	Segura, dk.
C. Rivadavia, dár. S.	Schoadic R
C. Princesa, d 1.	Silksworth, d. 3.
D. d'Aosta, dár. N.	Snar, d. 3.
Duplelx, d 4.	Sile, dár. N.
Evelpis, R.	Suiza, R.
Evangelos, dár. N.	San Eduardo dk.
Easley City, d. 3.	Santa Cruz, R.
Essex Abbey, dár. S.	Stromboli, dk.
Freia, R.	Stormcet, d. 1.
Gudmundra, R.	Songvaar, d. 1
Gozina, R	Trematon, dár. S.
Geiria, dár. N.	Trogarthen, dk.
Guadiaro d. A.	T. Transport, d. 1.
Hindonburg, d. 3.	Valdivia, d. 4.
Hallartus, d. 1.	Vasari, d. 4.
Harperley, R.	Villagarcía, d 4.
Hilversum, dár. S.	Württemberg, d. 3.
H. Walker, dk.	

Referencias: "dk", significa Dock Sur; "d", dique; "dár.", dársena; "R", Riachuelo

Situación de los paquetes de pasajeros

Avon, inglés, salió el 9 de Bahía para ésta

Almanzora, inglés, salió el 8 de Southampton para ésta.

Andes, inglés salió el 3 de Pernambuco para Southampton; el 13 llegará a Lisboa.

Arlanza, inglés, salió el 8 de ésta.

Alba, francés salió el 7 de Santos para ésta; esperado mañana.

Atlanta, italiano, pasó el 26 de mayo por Gibraltar para ésta; esperado el 13 en Río de Janeiro.

Alsina, francés, salió el 2 de Almería para ésta, esperado el 16 en Río de Janeiro

Antonio Delfino, alemán, salió el 7 de ésta

American Legion, norteamericano, salió el 7 de ésta

Baden, alemán, salió el 5 de Hamburgo para ésta

Balmes, español, pasó el 4 a las 20 por el ecuador para ésta; esperado el 14 en Santos.

Belvedere, italiano, saldrá el 29 de Trieste para ésta

Belle Isle, francés, salió el 9 de Dakar para ésta; esperado el 17 en Río de Janeiro.

Crefeld, alemán, saldrá el 20 de ésta.

Cap Polonio, alemán, saldrá el 15 de Hamburgo para ésta

Cesare Battisti, italiano, saldrá el 30 de Génova para ésta.

Cap Norte, alemán, salió el 7 de Santos para ésta, con 565 pasajeros; esperado mañana.

Catalina, español, en Barcelona.

Duca d'Aosta, italiano, saldrá el 13 de ésta.

Desna, inglés, salió el 8 de Santos para ésta.

Demerara, inglés, salió el 6 de Lisboa para ésta; esperado el 21 en Río de Janeiro.

Darro, inglés, salió el 31 de mayo de Río de Janeiro para Liverpool; esperado el 14 en Lisboa.

Deseado, inglés, salió el 8 de La Plata.

Duca degli Abruzzi, italiano, llegó el 7 a Génova.

España, alemán, salió el 6 de Vigo para ésta

Formosa, francés, salió el 7 de Río de Janeiro para ésta, esperado el 12.

Flandria, holandés, salió el 3 de Pernambuco para Amsterdam; esperado el 13 en Lisboa

Francesca, italiano, saldrá el 16 de Trieste para ésta.

Galicia, alemán, salió el 31 de mayo de ésta.

Garibaldi, italiano, salió el 31 de mayo de este puerto.

General San Martín, alemán, llegó el 7 a Hamburgo.

General Belgrano, alemán, salió el 2 de Hamburgo.

Giulio Cesaro, italiano, llegó el 8 a Génova.

Geiria, holandés, saldrá el 15 de ésta

Gotha, alemán, saldrá el 16 de Bremen para ésta.

Groix, francés, salió el 6 de Río de Janeiro para ésta; esperado mañana.

Highland Glen, inglés, salió el 5 de Río de Janeiro para ésta; esperado hoy.

Highland Laddie, inglés, salió el 28 de mayo de Montevideo para Londres.

Highland Rover, inglés, saldrá el 14 de Londres para ésta.

Highland Loch, inglés, llegó el 6 a Londres

Highland Pride, inglés, salió el 6 de Las Palmas para ésta.

Highland Piper, inglés, salió el 9 de La Plata

Holm, danzigniano, salió el 6 de Santos para ésta, esperado mañana.

Indiana, italiano, salió el 31 de mayo de Dakar para Génova.

Infanta Isabel de Borbón, español, salió el 7 de Cádiz para ésta.

Koeln, alemán, salió el 31 de mayo de Bahía para Bremen.

La Coruña, alemán, llegó el 6 a Hamburgo; saldrá el 19 para ésta.

Lutetia, francés, salió el 6 de ésta.

Mendoza, francés, salió el 6 de Las Palmas para Marsella.

Mosella, francés, salió el 31 de mayo de Río de Janeiro para Burdeos.

Malte, francés, salió el 1.° de La Rochelle para Hamburgo.

Meduana, francés, saldrá el 12 de Burdeos para ésta.

Massilia, francés, salió el 9 de Burdeos para ésta.

Napoli, italiano, salió el 7 de Génova para ésta

Oropesa, inglés, salió el 7 de Liverpool para ésta

Orteguela, inglés, salió el 7 de Liverpool para Montevideo y el Pacífico.

Principessa Mafalda, italiano, salió el 6 de Dakar para ésta; esperado el 14 en Río de Janeiro.

Palermo, italiano, salió el 9 de ésta.

Principe di Udine, italiano, salió el 4 de Río de Janeiro para Génova.

Plata, francés, salió el 5 de Río de Janeiro para Marsella.

Pan América, norteamericano, salió el 9 de Santos para ésta.

Pinclo, italiano, salió el 9 de Génova.

Reina Victoria Eugenia, español, salió el 2 de ésta.

Re d'Italia, italiano, salió el 6 de Nápoles para ésta, con 625 pasajeros.

Rugia, alemán, saldrá el 19 de Hamburgo para ésta.

Re Vittorio, italiano, salió el 4 de Río de Janeiro para Génova.

Regina d'Italia, italiano, salió el 8 de ésta.

Sofía, italiano, salió el 31 de mayo de Río de Janeiro para Trieste.

Southern Cross, norteamericano, salió el 30 de mayo de Río de Janeiro para Nueva York, adonde deberá llegar mañana.

Sierra Nevada, alemán, salió el 1.° de Madeira para ésta; esperado el 14 en Río de Janeiro.

Tomaso di Savoia, italiano, salió el 9 de Río Janeiro para ésta, con 602 pasajeros.

Teutonia, alemán, salió el 29 de mayo de Vigo para ésta, con 418 pasajeros; esperado el 15 en Río de Janeiro.

Valdivia, francés, saldrá hoy de ésta.

Vandyck, inglés, salió el 28 de mayo de Río de Janeiro para Nueva York.

Vasari, inglés, saldrá hoy de ésta.

Vestris, inglés, debe haber salido el 9 de Nueva York para ésta.

Vauban, inglés, salió el 8 de Río de Janeiro para ésta.

Villagarcía, alemán, saldrá el 21 de ésta, Vigo, alemán, salió el 24 de mayo de ésta.

Western World, norteamericano, salió el 9 de Nueva York para ésta.

Württenberg, alemán, saldrá el 14 de ésta.

Zeelandia, holandés, salió el 4 de Lisboa para ésta; esperado el 14 en Pernambuco

N. de la D.—Las informaciones de última hora sobre el movimiento de estos vapores pueden leerse en la sección telegráfica.

Puerto de La Plata

Entrada: vapor inglés Navasota, de Buenos Aires, a completar su carga.

Salida: vapor inglés Highland Piper, para Londres, con pasajeros y carga.

Puerto de Montevideo

(Por telégrafo)

Montevideo, junio 9.—Llegaron vapores: sueco Valparaíso, de Estocolmo; norteamericano George Pierce, de Port Arthur; inglés Vikingston, de Londres; id Highland Glen, de Londres; holandés Busuto, de Cardiff; id India, de Tampico. Fueron despachados para ésa los vapores Highland Glen, Melsonier, India y Kayak.

El señor tiene una bronquitis

El señor padece una bronquitis, voy a buscarle algún medicamento.
No te molestes, amigo Bautista, yo necesito mas que el Alquitrán Guyot.

El empleo del Alquitrán Guyot tomado en todas las comidas a la dosis de una cucharadita de café en un vaso de agua, basta, efectivamente, para hacer desaparecer en poco tiempo el catarro más pertinaz y la bronquitis más inveterada. Incluso, consiguese a veces modificar y curar la tisis bien declarada, puesto que el Alquitrán detiene la descomposición de los tubérculos del pulmón, matando los microbios nocivos causantes de esta descomposición.

En interés de los enfermos, debo manifestar desconfíen de cualquier producto que se les quiera vender en lugar del verdadero Alquitrán Guyot.

Para obtener la curación de las bronquitis, catarros, antiguos resfriados descuidados y a fortiori, el asma y la tisis, es indispensable pedir en todas las farmacias el verdadero Alquitrán Guyot.

Con objeto de evitar todo error, mirad la etiqueta: la del verdadero Alquitrán Guyot, lleva el nombre de Guyot impreso en gruesos caracteres y su firma al bies en tres colores: violeta, verde y rojo, lo propio que la dirección: Maison FRERE, 19 rue Jacob, París.

El tratamiento viene a costar unos 10 céntimos al día, y, no obstante, cura!

A. ASTRALDI
SARMIENTO 1042 — BUENOS AIRES

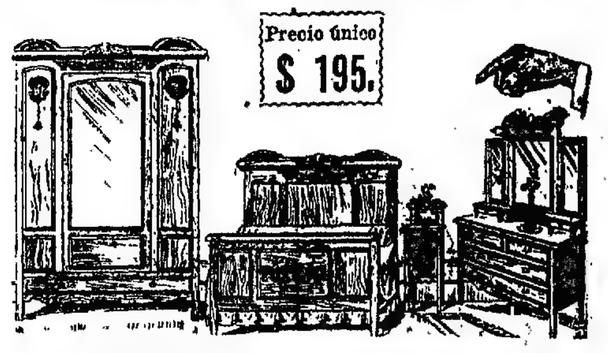

Precio único $ 195.

REGIO JUEGO DORMITORIO estilo Annibal, en color roble norteamericano, con finos espejos y aplicaciones de bronce cincelados, compuesto de ropero, cómoda-toilette, con 3 espejos, cama matrimonial con elástico reforzado, mesa de luz con repisa, 1 percha, 1 tinajero y de regalo un fino reloj cipiata 800 **195**

Embalaje y acarreo gratis—Solicite el nuevo catálogo ilustrado

EL MILLON GRATIS PUEDE Vd. GANAR tomando un riquísimo mate cebado con la YERBA MATE DE SUPERIOR CALIDAD

Sírvase en RIGOLETTO

RIGOLETTO

RICA, PURA Y LA QUE MAS DURA

8° GRAN CONCURSO CON 6066 PREMIOS

1 GRAN PREMIO de 5 BILLETES ENTEROS de la Lotería del Millón a jugarse el corriente año 1923.

Las soluciones deben escribirse en los cupones que contienen todos los envases de Yerba "RIGOLETTO".

Bases explicativas y demás detalles, en los affiches de las estaciones y almacenes.

UN REGALO A TODAS LAS MADRES

Quiere que su niño se desarrolle fuerte y robusto, que siempre tenga bonito semblante, que esté alegre?

Quiere usted verlo comer con gusto y apetito?

Su niño está en el período del crecimiento y, por consiguiente, pálido y débil.

Usted misma, ¿no está anémica, joven madre, que tantos motivos tiene para ello?

PRUEBE LA "TISPHORINE"

Es un alimento recién descubierto, fosfatado, lacteado y reconstituyente, preparado por los procedimientos más perfeccionados de la ciencia: Muy fácil de digerirlo y de un gusto exquisito, lo que lo hace preferir por los niños, aún los más difíciles, y por los estómagos los más delicados.

DEBILIDAD NERVIOSA

Parálisis, marcos, falta de vitalidad, anemia, neuralgias, neurastenia. — Rayos X. Dr. P. F. Torrente, Rivadavia 1993. De 14-17

Dr. Eduardo S. Paz Médico de la Universidad de Buenos Aires. Ex asistente a las clínicas de los doctores Widal y Labbé (París). Enfermedades internas (pulmón, corazón, estómago, etc.). Tratamiento de la avariosis y tuberculosis. Calle CERRITO 1161. Consultas de las 17 a 19. U. T. 695, Juncal.

Dr. DEGIOVANANGELO
Especialista: GARGANTA, NARIZ, OIDOS
VIAMONTE 1843, de 14 a 17. Domingos de 9 a 10. v30

AVISOS FUNEBRES

SEPELIOS

MANUEL GAYOSO—q. e. p. d.—Falleció el 9 de junio de 1923.—Su esposa Carmen Domínguez de Gayoso; sus hijitos, sus padres Manuel Gayoso y Carolina S. de Gayoso (ausentes); sus hermanos; su señora madre política, hermanos políticos y demás deudos invitan a sus relaciones a acompañar los restos del extinto al cementerio del Oeste, hoy domingo 10, a las 10. El duelo se despedirá por tarjeta. Casa mortuoria, Treilles 1216. Nota: Carruajes, casa Lázaro Costa, Callao y Santa Fe, y Rioja 280.

MANUEL GAYOSO—q. e. p. d.—Falleció el 9 de junio de 1923.—La Sociedad Fomento Porriño y su distrito invita a sus asociados a concurrir hoy domingo, a las 9, a acompañar los restos de nuestro consocio al cementerio de la Chacarita, Casa mortuoria, Treilles 1216.

PEDRO TASSELLI—q. e. p. d.—Falleció el 9 de junio de 1923, confortado con los auxilios de la santa religión.—Sus hijos Enrique (ausente), Temistocles, Alberto, María y Edmundo Tasselli; sus hijas políticas Alcira Velis y María Pasmadoro; sus nietos; su hermana (ausente), sobrinos, primos y demás deudos invitan a sus relaciones a acompañar los restos del extinto al cementerio del Oeste, hoy domingo 10, a las 10. El duelo se despedirá por tarjeta. Se ruega no enviar coronas. Casa mortuoria, Paraguay 1060. Carruajes casa Lázaro Costa, Callao y Santa Fe y Rioja 280.

PEDRO SALHA—q. e. p. d.—Falleció el 9 de junio de 1923—Su esposa María Angela G. de Salha; sus hijos Teresa S. de Aiutto, Juan, Pedro y Javiera; sus hijos políticos María M. C. de Salha y Vicente Aiutto; sobrinos y demás deudos invitan a sus relaciones a acompañar los restos del extinto al cementerio del Oeste, mañana, lunes 11, a las 8. El duelo se despedirá por tarjeta. Casa mortuoria, Rivadavia 3731. Carruajes casa Lázaro Costa, Callao y Santa Fe y Rioja 280. v11

MONSERRAT CLARET DE TORRES—q. e. p. d.—Falleció el 8 de junio de 1923.—Su esposo Domingo Torres, su hijito Camilo Torres, su padre Camilo Claret sus hermanas Trinidad G. de Jalonch y María Claret (ausente), su señora madre política Francisca Matío de Torres (ausente), sus hermanos políticos María T. de Pons, Dolores T. de Jufient (ausente) y José Jalonch, sobrinos, primos y demás deudos invitan a sus relaciones a acompañar los restos de la extinta al cementerio del Oeste, hoy domingo 10, a las 9.30. El duelo se despedirá por tarjeta. Casa mortuoria, Belgrano 2127. Carruajes casa Lázaro Costa, Callao y Santa Fe y Rioja 280.

MANUELA PORTELA DE NUÑEZ—q. e. p. d.—Falleció el 9 de junio de 1923, confortada con los auxilios de la santa religión.—Su esposo Ramón Núñez; sus hijos Carmen N. de Robirosa, Juana y Ramón; sus hijos políticos Manuel Pifleiro y Juvenal Robirosa, hermanos; hermanos políticos, sobrinos, primos y demás deudos invitan a sus relaciones a acompañar los restos del extinto al cementerio del Oeste hoy domingo 10, a las 9.30. El duelo se despedirá por tarjeta. Casa mortuoria, Catamarca 123. Carruajes casa Lázaro Costa, Callao y Santa Fe y Rioja 280.

ADELA A. DE GIALDONI—q. e. p. d.—Falleció el 9 de junio de 1923. Su esposo Eugenio Gialdoni, sus hijos José, Alfredo y Elena, su hermana María A. de Bonecl (ausente), su hermano político, primos, sobrinos y demás deudos invitan a sus relaciones a acompañar los restos de la extinta al cementerio del Oeste, hoy domingo 10, a las 10.30. El duelo se despedirá por tarjeta. Se ruega no enviar coronas. Casa mortuoria: Colpayo 384. Carruajes casa Carlos Gitelli, Rivadavia 5345 y Espinosa 875

JOSE CAIRO—q. e. p. d.—Falleció el 9 de junio de 1923—Su esposa María L. de Cairo; sus hijos Jesús, Aurora, Julio, Ernesto y Nélida; sus padres (ausentes); sus hermanos (ausentes); su hermana María Cairo (presente); hermanos políticos, primos, sobrinos y demás deudos invitan a sus relaciones a acompañar los restos del extinto al cementerio del Oeste, hoy domingo 10, a las 10. El duelo se despedirá por tarjeta. Se ruega no enviar coronas. Casa mortuoria, San Sebastián 446. —Carruajes casa Carlos Gitelli, Rivadavia 5345 y Espinosa 875.

RAMON BARCIA.—q. e. p. d. Falleció el 9 de junio de 1923.—Su esposa Rosa Preidia de Barcia. (ausente), y su hijo Ramón (ausente), tíos (ausentes), sobrinos y demás deudos invitan a sus relaciones a acompañar los restos del extinto al cementerio del Oeste, hoy domingo 10, a las 10.30. El duelo se despedirá por tarjeta. Se ruega no enviar coronas. Casa mortuoria, Pachaco 3182, Villa Urquiza. El duelo se despedirá por tarjeta. Unica invitación. Nota: Servicio casa Sivori

MANUEL VILOR—q. e. p. d.—Falleció el 9 de junio de 1923—Su esposa Teresa Digon de Vilor; sus hijos; su madre Josefa Vilor (ausente), su hermano Prudencio Vilor y demás deudos invitan a sus relaciones a acompañar los restos del extinto al cementerio del Oeste, hoy domingo 10, a las 9.30. El duelo se despedirá por tarjeta. Casa mortuoria, Patricios 270. Carruajes casa Barberis, Belgrano 3783 y Avda. San Martín 1364.

ANTONIO AIELLO.—q. e. p. d.—Falleció el 9 de junio de 1923.—Su esposa Ursula Tambasca de Aiello, su hermana Luisa Aiello (ausente), su sobrina política María Declerve, su primo político Felipe Gammarano, sus primas políticas Angela G. de Raeli, Antonia G. de Raeli, Sofía G. de Dolco y Rosa G. de Caramice y demás deudos invitan a sus relaciones a acompañar los restos del extinto al cementerio del Oeste hoy domingo 10, a las 9.30. El duelo se despedirá por tarjeta. Casa mortuoria, Mármol 829. Carruajes casa Lázaro Banchero, Garay 3257.

ARTURO BALENA—q. e. p. d.—Falleció el 9 de junio de 1923—Su esposa Modesta S. de Balena, su hijo Cesar L. de Balena, su señora madre Mariana P. de Balena (ausente), su padre político César Santa; sus hermanas, sobrinos, primos y demás deudos invitan a sus relaciones a acompañar los restos del extinto al cementerio del Oeste hoy domingo 10, a las 10. Casa mortuoria, Jorge Newbery 2561. Servicio casa Verlini, Córdoba 2870.

(Los avisos fúnebres continúan en la página siguiente)

Mueblería SAN MARTIN
Nuestros modelos son propios; desconfíe de las imitaciones

1359 - CORRIENTES - 1359
PEDRO PASQUARIELLO—Soliciten el nuevo Catálogo 1923

REGIO COMEDOR de cedro y caoba con fina marquetería, lunas y cristales biselados y mármoles importados, las 9 piezas $ 530, aparador y trinchante, $ 390.— Juegos imitación roble, a **$ 175.-**

Modelo exclusivo de la casa fabricado en nuestros talleres.

La fábrica más grande y antigua de la República, fundada en 1870.

ROBLE MACIZO
Sólido dormitorio de roble macizo N.° con lunas biseladas y aplicaciones de bronce, a . . . . . $ 250.—
En imitación roble, a . . . . **$ 150.-**

El mismo juego formato 3 cuerpos con 3 lunas. . . . . $ 315.—

Facilidades de Pago

Regio juego de SALA dorado a fuego, tapizado en fino lampás de seda, compuesto de 1 sofá, 2 sillones y 6 sillas, a . . . . . $ 350
El mismo juego, en nogal macizo, ilustrado a muñeca, a. **215**

Sólido Guardarropa macizo, ... $ 65.—
Con luna biselada y cajones imitación roble . . . . . $ 85.—

$ 12 N. 18 Cama esmaltada a fuego, con elástico imperial, a $ 25

Soliciten Catálogos de Camas de Hierro

PERFUMANTE

"PELIKANOL"

Loción la más segura, eficaz y, de resultados más rápidos, contra las canas y la caspa. El depósito y las oficinas se trasladaron a Bmé. Mitre 2040, Buenos Aires.

Cuesta: Modelo grande $ 12 y chico $ 7.

Venta en farmacias, droguerías y perfumerías: Sarmiento 598, Avda. de Mayo 900, 1102 y 1401, Sarmiento 1302, Santa Fé 1699, C. Pellegrini 88. En Montevideo: Farmacia Franco-Inglesa, Uruguay y Florida.

"LOS LUTOS"

448 - C. Pellegrini - 448

Entre Corrientes y Lavalle-U. T. 1873, Riv.

BRESTOWATZ, negro, el metro, a . . . . . $ 16.—

MAROCAIN seda, el metro, a . . . . . $ 10.90

ETAMINA, 140 ctms. de ancho, el metro, a . . . . . $ 7.50

VELOUR, 140 ctms. de ancho, el metro, a . . . . . $ 9.50

Remitimos a domicilio

TERESA GARAYCOECHEA DE ARABEHETY—q. e. p. d.—Falleció el 9 de junio de 1923, confortada con los auxilios de la santa religión y la bendición papal.—Sus hijos Juan S., Carolina, Arnaldo, Sofía A. de Casenave; sus hermanas Marcelina G. de Arabehéty y Urquiola C. de Alonso; su hijo político doctor Conrado Casenave; sus nietos, sobrinos y demás deudos invitan a sus relaciones a acompañar los restos del extinto al cementerio del Norte, hoy domingo 10, a las 10. Se ruega no enviar coronas. El duelo se despedirá por tarjeta. Casa mortuoria, Talcahuano 1022. Nota: Servicio casa, Iribarne, Callao 416.

General ENRIQUE JAUREGUIBERRY q. e. p. d.—Falleció a bordo del "Cap Norte" el 3 de mayo de 1923—Su esposa Luisa P. de Jaureguiberry; su señora madre Cirlaca T. de Jaureguiberry; sus hermanos, hermanos políticos, sobrinos y demás deudos invitan a sus relaciones a acompañar los restos del extinto al cementerio del Oeste, el día y hora que oportunamente se indicarán. La comitiva fúnebre partirá de la dársena Norte, contado vapor "Cap Norte". El duelo se despedirá por tarjeta. Se ruega no enviar coronas. El duelo se despedirá por tarjeta. Casa mortuoria, Garay 483. Nota: Servicio casa Mirás, Balcarce 212 y Callao y Córdoba.

ROSA ASLA DE BISSO—q. e. p. d.—Falleció el 9 de junio de 1923—La razón social Pedro Burs y Cía. invita a sus relaciones a acompañar los restos de la extinta, hoy domingo 10 a las 10, al cementerio del Oeste. Casa mortuoria Garay 483.

ELVIRA CASTELLANOS DE FERNANDEZ—q. e. p. d.—Falleció el 9 de junio de 1923, confortada con los auxilios de la santa religión.—Su esposo general Adolfo N. Fernández; sus hijos Elvira, Emilio, Manuel, Horacio y Adolfo Alberto, su padre Emilio Castellanos; su hermana Emelina C. de Calandrelli; sus hermanos políticos, tíos, sobrinos, primos y demás deudos invitan a sus relaciones a acompañar los restos de la extinta al cementerio del Norte, hoy domingo 10, a las 10. En la iglesia de N. S. del Pilar se oficiará una misa de cuerpo presente a las 11. El duelo se despedirá por tarjeta. Casa mortuoria, Montevideo 936.—Carruajes en la cochería Tacuarí, calle Tacuarí 342.

CELMIRA HAYDEE SILVA DE GARAVENTA—q. e. p. d.—Falleció el 9 de junio de 1923—Su esposo Carlos E. Garaventa; su hijo Jorge Carlos; sus padres políticos Pío Garaventa y Dominga B. de Garaventa; sus hermanos Raúl y María; hermanos políticos, tíos, sobrinos, primos y demás deudos invitan a sus relaciones a acompañar los restos de la extinta al cementerio del Oeste, hoy domingo 10, a las 9.30. Casa mortuoria, Estados Unidos 2049. Nota: Servicio casa Rey Hnos., Sarandí 328 y Entre Ríos 188.

ANGELA MAIZ DE ZAMPRILE—q. e. p. d.—Falleció el 9 de junio de 1923—La familia invita a sus relaciones a acompañar los restos de la extinta al cementerio del Oeste, hoy a las 8. Casa mortuoria, Carlos Calvo 1982. Nota: Servicio casa Rey Hnos., Sarandí 328 y Entre Ríos 188.

ALEJANDRO DIMEO—q. e. p. d.—Falleció el 9 de junio de 1923—Su esposa Rosa D. de Dimeo; sus hijos Sabino y Modesto, sobrinos y demás deudos invitan a sus relaciones a acompañar los restos del extinto al cementerio del Oeste, hoy domingo 10, a las 9.30. Casa mortuoria, Saavedra 1149. Servicio casa Rey Hnos., Sarandí 328 y Entre Ríos 188.

SATURNINO MARIN Y SAINZ.—q. e. p. d.—Falleció el 9 de junio de 1923, confortado con los auxilios de la santa religión.—Su señora esposa Modesta Sainz de Marín, sus hijos Justo, Anita M. de Comba, Miguel, Tomasa, Feliciana, Máximo y Blas, sus hijos políticos, Pablo Comba, Felisa M. de Marín y Eugenia Sainz de García, nietos, sobrinos, primos y demás deudos invitan a sus relaciones a acompañar los restos del extinto al cementerio del Oeste, hoy 10, a las 10. Casa mortuoria, Melián 3760. Servicio casa La Capital, San Juan 3590 y sucursal Carlos Calvo 4155.

MARCOS CHIESINO —q. e. p. d.—Falleció el 9 de junio de 1923—Sus hijos Francisco (ausente), Teresa Ch. de Pinelli, Emma Ch. de Carillon, Andrés José, Natalia Ch. de Capace, sus hijos políticos, hermanos, nietos hermanos políticos, sobrinos, primos y demás deudos invitan a sus relaciones a acompañar los restos del extinto al cementerio del Oeste, hoy 10, a las 3.30. Se ruega no enviar coronas. El duelo se despedirá por tarjeta. Casa mortuoria, Patricios 556. Carruajes empresa Domingo Falcone, 447 La Madrid 457.

SANTIAGO BERRINO—q. e. p. d.—Falleció el 9 de junio de 1923—Su esposa Juana Frino de Berrino; su hermana Juana B. de Maaza y hermanos políticos Francisco y Teresa Frino, Manuel Roig, Francisco Maza, Catalina M. de Berrino, sobrinos, primos y demás deudos invitan a sus relaciones a acompañar los restos del extinto al cementerio del Oeste, hoy domingo 10, a las 14.30. Se ruega no enviar coronas. El duelo se despedirá por tarjeta. Casa mortuoria, La Madrid 866. Nota: Carruajes empresa Domingo Falcone, La Madrid 457.

ANGEL DINARDO—q. e. p. d.—Falleció el 9 de junio de 1923—Su esposa Teresa Perriello de Dinardo, su hija María Teresa, D. de Feola; su hijo político Luis Feola, sus hermanos (ausentes) Nicolás y Víctor; sus sobrinos Rosa y Antonia Dinardo e Imabel Crocce, sus primos y demás deudos invitan a sus relaciones a acompañar los restos del extinto al cementerio del Oeste, mañana lunes 11, a las 9. Favor que se agradecerá. Se ruega no enviar coronas.—El duelo se despedirá por tarjeta. Casa mortuoria, Bogotá 927. Carruajes casa Mazzarella, Triunvirato 79.

ANTONIA MANZANO DE LASTRA.—q. e. p. d.—Falleció el 9 de junio de 1923, confortada con los auxilios de la santa religión y la bendición papal.—Su esposo Honorio Lastra (ausente); su hijo político Cesar R. Lastra; su hija política Consuelo Ramos de Lastra; su hijo político, nietos, sobrinos, primos y demás deudos invitan a sus relaciones a acompañar los restos de la extinta al cementerio del Norte, hoy domingo 10, a las 10. El duelo se despedirá por tarjeta. Casa mortuoria, Avenida Alvear 3102. Carruajes casa Pedro A. Moreyra, Rioja 170.

JUAN BUZZI.—q. e. p. d.—Falleció el 9 de junio de 1923.—Su señora madre, Rosa C. de Buzzi, hermanos Humberto, María, Virginia Rosa; sus hijo, su prometida Amelia Chiolino, sus primos y demás deudos invitan a acompañar los restos del extinto al cementerio de Flores hoy 10, a las 16. El duelo se despedirá por tarjeta. Casa mortuoria, Varela 515. Se ruega no enviar coronas. Carruajes casa Carlos Tarulla, Rivadavia 7358-62, sucursal Juan B. Alberdi y Alvariño.

JUAN PEROTTI—q. e. p. d.—Falleció el 9 de junio de 1923—Su esposa Angela Pirotti de Perotti, sus hijos Delia P. de Pradelli, Lidia, María, Elisa, Camilo y Juan Perotti, hijo político, Ricardo Pradelli, su señora madre, Rosa M. de Perotti, sus hermanos, hermanos políticos, sobrinos, primos y demás deudos invitan a acompañar los restos del extinto al cementerio de Flores hoy 10, a las 16. El duelo se despedirá por tarjeta. Casa mortuoria, Varela 515. Se ruega no enviar coronas. Carruajes casa Carlos Tarulla, Rivadavia 7358-62, sucursal J. B. Alberdi y Alvariño.

LEANDRO GARCES—q. e. p. d.—Falleció en San Isidro el 8 de junio de 1923, confortado con los auxilios de la santa religión y la bendición papal.—Su esposa Vicenta Simón de Garcés, sus hijos Isaac, Benedicto Ubaldina, Victoriano, Moisés y María Angélica; sus hijos políticos, Joaquina Daguerre de Garcés, Barbarita Etchegain de Garcés y Francisca Mateo de Garcés; su hermano político Bautista Simón, nietos y nietas y demás familia invitan a sus relaciones a acompañar los restos del extinto al cementerio de la localidad hoy domingo 10, a las 10. El duelo se despedirá por tarjeta. Casa mortuoria, Avenida Centenario 223. Nota: Servicio, casa Martino e hijos.

MANUEL FERNANDEZ.—q. e. p. d.—Falleció el 9 de junio de 1923.—Su esposa Baltasara V. de Fernández, sus hijos y demás deudos invitan a sus relaciones a acompañar los restos del extinto al cementerio del Oeste hoy 10, a las 10. Casa mortuoria, Montevideo 447. Casa Vicente Marchitto e hijo, Viamonte 2182.

Trajes sobre Medida en 10 mensualidades

SOCIEDAD ANONIMA ARGENTINA

A. DE MICHELI y CIA

Av. de Mayo y Bmé de Irigoyen - Bs Aires

PARTICIPACION DE SEPELIOS

FRANCISCO MILANO—q. e. p. d.—Falleció el 7 de junio de 1923—La familia participa su fallecimiento y que sus restos fueron inhumados en el cementerio del Oeste. Nota: Sept. Sec. Solar 4253. El servicio, entierro y cargo de Vicente Gonzáles.

FERMINA OHARRIZ DE HADENES—q. e. p. d.—Falleció el 7 de junio de 1923—Su hija Felisa B. viuda de Arrieta; sus hermanos (ausentes), sobrinos, primos y demás deudos participan que los restos fueron inhumados ayer en el cementerio del Oeste. Servicio casa Gini, Rioja Peña 1882 y P. Urquiza 480.

PEDRO PIAGGIO—q. e. p. d.—Falleció el 7 de junio de 1923—Sus hermanos, sobrinos y demás deudos participan su fallecimiento y que sus restos fueron inhumados en el cementerio del Oeste el día 8. Casa mortuoria, Carlos Calvo 4317. Servicio La Capital, San Juan 3590 y sucursal Carlos Calvo 4155.

ORBEIA GHIO DE RODRIGUEZ.—q. e. p. d.—Falleció el 7 de junio de 1923, Sus hijos Constantino Rodríguez, sus hijas Azucena, Esmeralda, Margarita, Marina, Horacio, Avelino y Angélica Rodríguez, su padre Julio Ghio, y demás familia, participan a sus relaciones, que sus restos fueron sepultados en el cementerio del Oeste ayer 8. Sjo. Avelino Díaz 1002. Servicio casa José Spallarossa e hijos, Corrientes 2180.

CRISTINA VEGA Y ZUFRIA—q. e. p. d.—Falleció el 6 de junio de 1923—Sus padres Domingo Vega y Vega y Josefa Zufría de Vega; sus hermanos, hermanos políticos, tíos, primos, sobrinos y demás deudos participan a sus relaciones su fallecimiento y que sus restos fueron inhumados en el cementerio del Norte, ayer sábado 9, a las 15. Casa mortuoria, Camarones 1843. Servicio casa Iribarne, Callao 416.

MISAS Y FUNERALES

JUANA M. DE EGUIBAR.—q. e. p. d.—Falleció el 12 de mayo de 1923 confortada con los auxilios de la santa religión y la bendición papal.—La familia invita a sus relaciones a las misas que en sufragio de su alma se celebrarán en la basílica de San José de Flores, mañana lunes 11, a las 10. Favor que agradecerán. El duelo se despedirá por tarjeta. v11

Teniente Coronel expedicionario al desierto FERNANDO CABRERA—q. e. p. d.—Falleció el 5 de junio de 1922, confortado con los auxilios de la religión.—su esposa Cirila Carriego de Cabrera, hijos y demás deudos invitan a sus relaciones al funeral en la iglesia San Francisco Javier (Serrano 1861), mañana lunes 12 a las 10.30. Favor que agradecerán.

LUCIA LLAN DE ROSOS.—q. e. p. d.—Falleció el 9 de mayo de 1923.—Sus hermanos Carmen y Martín, su sobrina Albina Castillo y demás familia invitan a la misa que por el descanso de su alma se celebrará en la iglesia de la Concepción, mañana lunes 11, a las 9 30. Favor que agradecerán.

LUIS BAROLO.—q. e. p. d.—Falleció el 14 de junio de 1922.—Sus socios Francisco Ficaluga y Américo Fernando invitan a sus relaciones al funeral que en sufragio del feliz descanso de su fallecimiento se celebrará en la iglesia de San Miguel Arcángel, el jueves 14, a las 10, favor que agradecerán.

JOSE LACOSTE.—q. e. p. d.—Falleció el 4 de mayo de 1923.—Su esposa Julia de Lacoste; su señora madre Felisa A. de Lacoste; sus hermanos políticos, primos y demás deudos invitan a sus relaciones al funeral que por el eterno descanso de su alma se celebrará en la Concepción el día 12, a las 10. Favor que se agradecerá.

JUAN CEVASCO.—q. e. p. d.—Falleció el 9 de junio de 1923.—Sus hermanos Angela C. viuda de Nicolini, Antonio y Rosa C. viuda de Bracco, sobrinos, primos y demás deudos invitan a sus relaciones a acompañar los restos del extinto al cementerio del Oeste, hoy domingo 10, a las 9.30. El duelo se despedirá por tarjeta. Casa mortuoria, Rivera 1080. Nota: Se ruega no enviar coronas. Carruajes casa Zuccotti, Rivera 1080-84.

FRANCISCO LURAN—q. e. p. d.—Falleció el 15 de junio de 1921. Su esposa Calliopi P. de Luran; sus hijas Angelina, Elvina, Acmilos y Alexandra; sus hermanos amagelis y Manuel, nietos y sus sobrinos y demás deudos invitan a sus relaciones al funeral que por su eterno descanso de su alma se celebrará el domingo 17 de junio a las 11, en la iglesia ortodoxa de la Santísima Trinidad, calle Brasil 315. Favor que se agradecerá. El duelo se despedirá por tarjeta.

ANGELA DODERO DE TORRES—q. e. p. d.—Falleció el 11 de mayo de 1923, confortada con los auxilios de la santa religión.—Sus hijos Roberto, Carlos, Amelia, Elisa, Antonia Torres de Bonino, Alicia, Adelaida Maria Esther; sus hijos políticos Juan B. Bruno y demás deudos invitan a sus relaciones al funeral que en sufragio de su alma se celebrará en la iglesia de San Nicolás de Bari, mañana lunes 11 a las 10. Favor que agradecerán. El duelo se despedirá por tarjeta.

CAMILA C. DE LAZARA.—q. e. p. d.—Falleció en España el 7 de junio de 1922, con los auxilios de la santa religión.—Su esposo Francisco Lázara, su hijito Aristides, sus hermanos Josefina C. de Graziani, Ramón y Argemiro (ausentes), sus primos, tíos, sobrinos y hermanos políticos invitan a sus relaciones a la misa que por el eterno descanso de su alma, se rezará en Belgrano mañana lunes 11, a las 10.

CAROLINA ROMERO PIZARRO. — q. e. p. d.—Falleció el 10 de junio de 1922, confortada con los auxilios de la santa religión y la bendición papal.—Sus hermanos Domela S., Mercedes y Ernestina Romero Pizarro, Andrés M. y María Angélica Romero y demás deudos invitan a sus relaciones al funeral de cabo de año que se rezará por el eterno descanso de su alma, en la iglesia de N. S. de la Piedad, mañana lunes 11, a las 10.

JOSE MARIA PENELAS.—q. e. p. d. Falleció el 12 de junio de 1922.—Su esposa Teófila L. de Penelas; sus hijos Juan M., Alfredo R. y Armindo L. Penelas; su hija política Esther Oyhenart de Penelas; su hermana (ausente) y demás deudos invitan a sus relaciones al funeral que por el eterno descanso de su alma se celebrará en la iglesia de San Nicolás de Bari (Carlos Pellegrini y Corrientes, el martes 12, a las 10. Favor que agradecerán. El duelo se despedirá por tarjeta.

JUAN JOSE PENOCHIETTO—q. e. p. d.—Falleció el 13 de junio de 1922.—Su esposa Lucila Arano de Penochietto; sus hijitos, María Nilda, Sara Lucía, Juan José y Ramón Oscar; su padre, Juan Penochietto; sus padres políticos, Ramón Arano y Lucila D. de Arano; sus hermanos, Ricardo, Adela F. de Casullo, Adolfo, Alberto, Rosita, María Estela F. de Rastelanos y Susana F. de Podestá Casares, sus hermanos políticos, sobrinos y demás deudos, invitan a sus relaciones al funeral que por el eterno descanso de su alma se celebrará en la iglesia de San Miguel Arcángel, el miércoles 18 a las 11. Favor que agradecerán. v13

MERCEDES LUGONES DE GOMARA—q. e. p. d.—Falleció el 3 de junio de 1923.—MERCEDES LOPEZ DE GOMARA Y LUGONES—q. e. p. d.—Falleció el 23 de abril de 1902.—CAMILO LOPEZ DE GOMARA Y LUGONES—q. e. p. d.—Falleció el 13 de mayo de 1915—Todas las misas que se celebren mañana lunes 11, de 8 a 10, en la iglesia parroquial de la Merced de esta capital; en la iglesia parroquial de la Sagrada Familia, en Olivos, en la capilla del Hospital Español y Patronato Español, así como el día 22 del corriente, de 8 a 10, en la iglesia del Salvador serán aplicadas por su eterno descanso. La familia agradecerá a sus amigos, cuyas manifestaciones de afecto tanto ha agradecido, se asocien a este tributo de piedad y sentimiento.

REMATES

Bravo Barros & Cía.

AVISOS NUEVOS

Hoy terreno en Lomas. Alvear

esquina General Las Heras. Frentes al Norte y al Este. A tres cuadras del tranvía "La Nacional", a 4 del adoquinado y a 12 al Oeste de la estación. Frente a la quinta "Las Palmas". Base, $ 1.60 la vara. A plazos.

HOY a las 16, en el mismo.—BRAVO BARROS y Cía. 1p

Hoy casa en Villa del Parque.

A plazos Nazarre 3288, entre Cuenca (adoquinada) y Campana. A media cuadra del andén de la estación del F. C. P. y del tranvía No. 54 al inaugurarse dentro de pocos días. Casa bien hecha. Renta fácil $ 120 mensuales. Base pesos 11.000.

HOY a las 14, en la misma.—BRAVO BARROS y Cía. 1p

Hoy casa en Belgrano. Judicial.

Homberg 1750 entre Pampa (adoquinada) y Pino. A una cuadra del tranvía No. 96 y a dos de la Avenida Alvarez Thomas. Barrio de casas de familia. Base, $ 7.349.78. Renta por lo menos $ 110 mensuales.

HOY a las 14, en la misma.—BRAVO BARROS y Cía. 1p

Hoy casa en Coghlan. Para renta.

Blanco Encalada 3821, entre Estomba y Tronador. A una cuadra de Monroe (adoquinada) y a dos de la estación Coghlan del F. C. C. A. Base, $ 7.000.

HOY a las 15, en la misma.—BRAVO BARROS y Cía. 1p

Hoy terrenos en Villa Urquiza.

Avenida Olazábal al lado del No. 5528 entre Bureta y Ceretti. Adoquinado pago, doble vía tranvía No. 60 y servicio de ómnibus al frente y a 5 cuadras al S. O. de la estación del F. C. C. A. Barrio nuevo, de mucha edificación. Base, $ 7 la vara. A plazos.

HOY a las 16, en los mismos.—BRAVO BARROS y Cía. 1p

Hoy casa en Lomas. Central.

A plazos: Loria 249 entre España e Italia. A una cuadra de la avenida Meeks y del tranvía a Plaza de Mayo y a dos cuadras y media al S. O. de la estación. Muy buena casa, amplia. Con llave en mano. Base, $ 13.000.

HOY a las 15, en la misma.—BRAVO BARROS y Cía. 1p

Hoy — Casa Brasil 617 y 619

—Judicial. Entre Perú y Chacabuco, a dos cuadras del Parque Lezama, 18 varas por 60, con edificios que pueden producir renta muy alta. Para levantar una gran casa de departamentos, no hay nada mejor. Base, $ 86.144.80.

HOY a las 16, en la misma.—BRAVO BARROS Y Cía. 1p

Hoy — Bogotá esquina Caracas

—Frentes al Norte y al Este. A tres cuadras de Rivadavia, de la plaza, iglesia y de la estación del F. C. Oeste. Dos buenas casas de familia (una desocupada) y un amplio local para industrias, con frente a las dos calles. Producen alta renta. Base de 12.000 a 17.000 $.

HOY, a las 15, en las mismas.—BRAVO BARROS Y Cía. 1p

BRAVO BARROS & Cía.

Hoy — Río de Janeiro 719-25

—Con cédulas. Para renta. Entre Cangallo y Perú, a una cuadra de la Av. Díaz Vélez, a dos del Parque Centenario. Buena construcción, preparada para altos. Produce $ 240 mensuales. Base $ 19.000.

HOY a las 14, en la misma.—BRAVO BARROS y Cía. 1p

Hoy — Casa Solar 3960—Judicial.

Entre Arévalo y Andrés Arguibel, a 2 cuadras de la Av. Santa Fe y en barrio de familias. Buena casa, perfectamente tenida. Adoquinado y tranvía al frente. Base, $ 11.272.67. Renta fácil, 150 $ mensuales.

HOY a las 14, en la misma.—BRAVO BARROS y Cía. 1p

Hoy — Terreno en Palermo—

Solar 3954, entre Arévalo y Andrés Arguibel. Adoquinado y tranvía al frente, a tres cuadras de la Avenida Santa Fe. Lindo barrio para vivir. Amplio, apropiado para una casa habitación o de renta. Base, $ 7.372.87.

HOY a las 14, en el mismo—BRAVO BARROS y Cía. 1p

Casa muy barata en Belgrano

—Se adquiere con $ 1.000 al contado. Balbedero 3238, entre Freyre y Conde, al lado de la Avenida del Tejar (adoquinada), a 1 cuadra del tranvía No. 60 y a 5 de la estación Coghlan. Buena casa que puede producir, inmediatamente, un buen alquiler. Se vende en un remate, Base, $ 5.000. 1/3 parte al contado, 1/3 parte a 1 año, 1/3 parte a 2 años, 8 o/o. Llave en mano.

EL DOMINGO 17 de junio, a las 15 (3 p. m.), en la misma. 10v por 33v41 y 33v38. Tres habitaciones, cocina, galería y fondo. Verja de material y hierro al frente. Agua corriente y cloacas. Desocupada. Visítese. Hay cuidador. — BRAVO BARROS y Cía. 1p

Anchorena 370-72. Para renta

—Entre Sarmiento y Valentín Gómez. A una cuadra de Corrientes, a 4 de Pueyrredón y a 5 de la estación y plaza Once de Septiembre. 440 varas con edificios que pueden dar mucha renta. Base, $ 24.000. 1/2 al contado y 1/2 a 1 año, 7 o/o.

EL DOMINGO 17 de junio, a las 15 (3 p. m.), en la misma. 10v por 44v58. Local para negocio, 5 habitaciones, 3 cocinas, baño, pileta para lavar. — BRAVO BARROS y Cía. 1p

Av. Luis M. Campos y Chenaut.

A la entrada de Belgrano. La esquina frentes al S. E. y S. O. Tres lotes de excepcionales medidas para casas de habitación y renta. Rodeados de construcciones modernas. Base, $ 5.000, cada lote. 1/4 al contado y 1/2 a 1 año, 8 o/o.

EL DOMINGO 17 de junio, a las 15 (3 p. m.), en los mismos. La venta comprende la esquina con 247 v. c. 45; un lote a L. M. Campos, de 10v46 por 28v73 y un lote a Chenaut, de 10v por 20v44. Cerco de pared y vereda de mosaico al frente. — BRAVO BARROS y Cía. 1p

Casa Thames 1042 — A plazos

—Entre Jufré y Castillo. A una cuadra y media de la Avenida Rivera y de los tranvías. Ideal casa de familia. Buen edificio, con mucha luz y aire, en excelentes condiciones para ocuparlo inmediatamente. Con llave en mano. Base, $ 18.000. $ 10.000 a 1 o 2 años, 8 o/o.

EL DOMINGO 17 de junio, a las 14 (2 p. m.), en la misma. 11v55 por 40v24 y 40v78. Cuatro habitaciones, baño, cocina, patio y galería. Desocupado. Visítese. Hay cuidador. — BRAVO BARROS y Cía. 1p

Terrenos en San Martín. —

Calle Belgrano, esquina Pasco. Dos lotes amplios. Frentes al Sur y al Este. A 3 cuadras de la plaza, iglesia y del tranvía Lacroze a Reconquista. Base, $ 8 la vara.

EL DOMINGO 17 de junio, a las 15, en el mismo. Miden 10 vs. al frente al Este por 40. Superficie 400 varas cada lote. Cerco de alambre tejido.—BRAVO BARROS y Cía. 1p

Casa en Belgrano. Para renta.

Juana Azurduy esquina Amenábar. A dos cuadras de Cabildo y de los tranvías y a cinco y media de la estación Núñez (eléctrico). Moderna, bien construída. Ideal para negocio, con comodidades para vivir. Renta $ 175 mensuales. Base, $ 17.000. 1/2 al contado y 1/2 a 1 o 2 años, 8 o/o.

EL DOMINGO 17 de junio, a las 16, en la misma. 18v61 a Azurduy, 26v4-600 por 24v16 a Amenábar, 3321.85. Salón para negocio, sótano, tres habitaciones, 1 en altos, cocina, depósito, pileta y patio. Alquilada con contrato hasta el 8 de enero de 1926, a razón de $ 170 mensuales.—BRAVO BARROS y Cía. 1p

Aráoz esquina Lerma. Judicial.

—Dos casas para renta. Frentes al N. O. y S. O. A una cuadra de las avenidas Canning y Rivera y a tres de Río de Janeiro y rodeadas de tranvías a todas direcciones. Adoquinados pagos. Una casa para negocio con comodidades y una para familia, perfectamente tenidas. Jues Dr. Lagos, a cargo interinamente del despacho del ex Juez Dr. A. Seeber, secretario Dr. García (hijo). Testamentaría de D. Bernardo Muiños y otra.

EL DOMINGO 17 de junio, a las 16, en las mismas propiedades.

ESQUINA. 6m10 (7v04) a Aráoz No. 1007, 7m210 (8v32) a Lerma, 8 m. (8v92) en la ochava, 15m612 (18v02) en el costado NE., teniendo en el del S. E., a los 6m90 (8v65), un martillo a favor de 1m55 (1v79) por 1m80 (2v18), donde comienza otro martillo a favor de 2m65 (3v06) por 8m60 (4v15). Local para negocio con piso de mosaico, sótano con piso portland, cortinas metálicas, sala y una pieza alta, cocina y patio. Base, $ 12.495.35.

LERMA 873, 13m10 (15v13) por 16m40 (18v92) en el SE., teniendo en el del NO., a los 4m90 (5v65) un martillo en contra de 1m55 (1v79) por 1m80 (2v18), donde comienza otro martillo en contra de 2m65 (3v06) por 3m60 (4v15); contrafrente, 8m90 (10v37). Tres salas al frente, 3 habitaciones (1 en altos), baño instalado con calefón, cocina, patio. Visítese de 15 a 16. Base, $ 13.262.60. Frentes imitación piedra, pisos pino de tea y mosaico, agua corriente y cloacas. Escrituras por ante la oficina del Sr. Carlos Falchi, 2 o/o de comisión de precio. Comisión 2 o/o. Informes, 351 San Martín 361.—BRAVO BARROS Y Cía. 1p

Brasil 617 y 619 — Judicial —

Entre Perú y Chacabuco, en una de las cuadras más importantes de esa arteria, a dos cuadras del Parque Lezama. 18 varas por 60, con edificios que pueden producir renta muy alta. Para levantar una gran casa de departamentos, no hay nada más indicado. Jues, Dr. Roberto Bunge, secretario Dr. Manuel A. Marini. Testamentaría Adela Taverna de Mozotegui. Base, $ 86.144.80, que equivale a $ 79.85 por cada 75 decímetros cuadrados, o sea la vara cuadrada.

EL DOMINGO 10 de junio, a las 16, en la misma propiedad. 16m67 por 51m86 (17v98 por 60 varas). Superficie 809m.c.01 (1.078.95 v. c.). Edificio con 11 habitaciones, además gran galpón, caballeriza de cinc, con 26 boxes, altillo para forrajes y gran patio adoquinado, en el resto del terreno. 8 o/o a cuenta de precio. Comisión, 2 o/o. Informes, 351 San Martín 361. — BRAVO BARROS y Cía. 1p

Casa en Coghlan — Para renta

Blanco Encalada 3821 entre Estomba y Tronador. A una cuadra de Monroe (adoquinada y con servicio de ómnibus) y a dos de la estación Coghlan, del F. C. C. A. Renta fácil $ 100 mensuales. Base, $ 7.000.

EL DOMINGO 10 de junio, a las 15 (3 p. m.), en la misma propiedad. 10v. de frente por 35v67 en un costado y 35v65 en el otro. Comedor, tres habitaciones, baño, cocina, una pieza en altos, galería y dependencias. — BRAVO BARROS y Cía. 1p

Casa en Belgrano. Judicial.—

Holmberg 1750 entre Pampa (adoquinada) y Pino. A una cuadra del tranvía No. 96 y a dos de la Avenida Alvarez Thomas. Barrio de casas de familia. Puede dar por lo menos $ 110 mensuales. Juez Dr Arrieta, secretario Dr. Bollini. Testamentaría de doña Mariana Feresin de Medeot. Base, $ 7.349.78.

EL DOMINGO 10 de junio a las 14 (2 p. m.), en la misma propiedad. 8m68 (10v.) por 43m30 (50v.). Comedor, tres habitaciones, cocina, galería y fondo con árboles. 8 o/o a cuenta de precio. Comisión 2 o/o. Informes, 351 San Martín 361.—BRAVO BARROS y Cía. 1p

Casa en Villa del Parque—A

media cuadra de la estación del F. C. P. y del tranvía 54, a inaugurarse dentro de pocos días. Nazarre 3288 entre Cuenca (adoquinada) y Campana. Casa construída con buenos materiales. Renta $ 120. 8 meses cuales por lo menos. Base, $ 11.000. 1/3 al contado y 1/3 a 1 año, 8 o/o.

EL DOMINGO 10 de junio a las 14, (2 p. m.), en la misma. 10 vs. por 47v80 en el S. E., teniendo en el del N. O. a las 19v58 un martillo en contra de 10 vs. por 15v03; contrafrente 20 vs. Una habitación, cocina, pileta.—BRAVO BARROS Y Cía. 1p

Avenida Córdoba 867 a 873 —

Gran casa de renta. En plena centro, entre Esmeralda y Suipacha. Edificio moderno de subsuelo y cuatro pisos, construído a todo costo. Amplísimo local para negocio muy reducido produce $ 13.120 de renta al año, pudiendo obtenerse muchísimo más. Por división de condominio. Base, $ 150.000 $.

EL LUNES 11 de junio, a las 15, en nuestro hall, 15 varas por 55. Vestíbulo, dos piezas de material, tres de madera, cuarto de baño y cocina, despensa y dependencias, al fondo gran galpón de cinc con cabriadas de madera.—BRAVO BARROS y Cía. 1p

Florida 315 a 323. — Lindando

con la esquina de Sarmiento. Planta baja y altos, 16.75 varas por 43.80 varas y superficie de 691.29 varas cuadradas. Renta actual, con alquileres reducidos, $ 4.400 mensuales, esto es, $ 53.800 al año. Puede producir fácilmente $ 6.000 mensuales. Base $ 450.000. Mitad al contado y mitad a 2, 3 6 4 años de plazo. Interés 7 1/2 o/o.

EL MIERCOLES 27 de junio, a las 15 en nuestro hall. Después detalles.—BRAVO BARROS y Cía. 1p

Casa en Lanús (Este). —Ca-

lle Tucumán 1488, entre Juana Azurduy y Prudan. A una cuadra del tranvía eléctrico "Villa Manricio", al Este de la estación, rodeada de mucha edificación. Base, $ 2.000.

EL DOMINGO 17 de junio, a las 16, en la misma propiedad. 60 varas por 27m80 en el S. E., teniendo en el del N. O. a las 19v58 un martillo en contra de 10 vs. por 15v03; contrafrente 20 vs. Una habitación, cocina, pileta.—BRAVO BARROS Y Cía. 1p

CASAS

Títulos perfectos. Renta 8 o/o. Comisión 2 o/o

Florida 315 a 323. — Lindando

con la esquina de Sarmiento. Planta baja y altos, 16.75 varas por 43.80 varas y superficie de 691.29 varas cuadradas. Renta actual, con alquileres reducidos, $ 4.400 mensuales, esto es, $ 53.800 al año. Puede producir fácilmente $ 6.000 mensuales. Base $ 450.000. Mitad al contado y mitad a 2, 3 6 4 años de plazo. Interés 7 1/2 o/o.

EL MIERCOLES 27 de junio, a las 15 en nuestro hall. Después detalles.—BRAVO BARROS y Cía. 1p

Avenida Córdoba 3280 — Gran

casa con jardines. Entre Hualamante y Gallo, en medio de preciosas construcciones. Moderna, amplísima, de dos pisos, llena de aire y de luz, rodeada de jardines. Realmente una confortable casa habitación. Para ocuparla inmediatamente. Base, $ 85 000, 1/2 al contado y 1/2 a 1 o 2 años de plazo y 8 o/o de interés.

EL JUEVES 14 de junio, a las 15 (3 p. m.), en nuestro hall, 22 varas por 40. Bajos: gran hall, sala, antesala, comedor, escritorio, office, despensa, cocina completa y con armarios, lavadero, corredor interno, sótano y dependencias. Altos: galería del hall, cinco dormitorios, sala, cuarto reloj, 2 baños instalados. Un la azoteas dos habitaciones y baño sirvientes. Visítese.— BRAVO BARROS y Cía. 1p

Casa habitación Paraná 1054.

Judicial. Entre Santa Fe y Charcas, a una cuadra de la plaza Vicente López, en el barrio de las grandes residencias. Moderna, de altos, amplísima, apropiada para una familia numerosa. Jues doctor Cámpo A. Campos, secretario Guillermo Jiménez Zapiola. Juicio sucesorio de don Luis Ignacio Goenaga. Base $ 134.760.93.

EL LUNES 11 de junio a las 15 (3 p. m.), en nuestro hall, 281 San Martín 361. Mide 7.57 (8v75) por 60m62 (70v).

DISTRIBUCION: Planta baja: hall, vestíbulo de la escalera, sala, antesala, escritorio, gran comedor con estufa de mármol, 6 habitaciones, dos cuartos de baño instalados, despensa, lavadero, cocina con economía, e intermediario para agua caliente, bodega, cuarto de planchar, jardín, galería cerrada con cristales, otro vestíbulo y pieza de madera. Pis alto: galería del hall con escalera de roble y claraboya de vitraux, cinco dormitorios, dos cuartos de baño instalados, cuarto de roperos y terraza. En entrepiso: Tres piezas y cuarto de baños. Frente imitación piedra con zócalo de granito, puerta calle de hierro con cristales, ciclos rasos de yeso, pisos de parquet, pino tea y mosaico, muros empapelados, buena carpintería, celosías, vitraux, instalación eléctrica y obras sanitarias. Visítese de 13 a 16. 8 o/o a cuenta de precio. Comisión 2 o/o. Informes, 351 San Martín 361.—BRAVO BARROS y Cía. 1p

Una gran propiedad para rent

ta. Avenida Caseros 445 a 461. Entre Bolívar y Defensa, al lado del Parque Lezama, en la cuadra más linda. Edificio moderno y grandioso, de siete pisos y mansard, construído a todo costo. Espacioso local, 18 casas habitación, todas de frente, con departamentos interiores, con dos ascensores. 1.400 varas de terreno. Renta actual, $ 75.000 al año, con algunos muy bajos; ha producido hasta pesos 90.000. Por división de condominio. Base, $ 600.000, 25 o/o al contado y el resto a 1, 2, 3, 4 y 5 años de plazo, 7 o/o.

EL LUNES 25 de junio, a las 15, en nuestro hall. Después detalles. Entrada libre de 13 a 16. — BRAVO BARROS y Cía. 1p

Avenida Chiclana 3082 a 3092.

Jud

BRAVO BARROS & Cía.

Ugarteche 2820|24. Petit hotel

moderno. Entre Las Heras y Juncal, a pocas varas de Canning, en la cuadra donde todos son preciosos palacetes. Muy bonito, perfectamente construído y bien distribuído. Planta de recepción, dos pisos altos, rez de chaussée con garage y jardines. Base, $ 75.000.

EL JUEVES 14 de junio, a las 15 (3 de la tarde), en nuestro hall. 10 varas por 31v43 en el SO., 33v97 en el NE. y 10v10 en el contrafrente.

PLANTA DE RECEPCION — Entrada con alto zócalo de mármol, hall, sala, antesala, comedor, antecomedor con montaplatos, toilette, amplia terraza con invernáculos y plantas.

PRIMER PISO — Hall, 4 dormitorios, 2 baños instalados y terraza.

SEGUNDO PISO — Hall, 2 dormitorios, baño instalado, terraza, lavadero.

REZ DE CHAUSSEE — Cocina completa, 4 piezas y baño instalado para sirvientes, garage, pieza con calorífero para calefacción con radiadores en todas las habitaciones, depósito, carbonera y patio. Visítese de 14 a 16.—BRAVO BARROS y Cía. j6

En el centro de Flores. — Bo-

gotá esquina Caracas. Dos buenas casas para familia y un amplio local para industria, con frente a las 2 calles. A 3 cuadras de Rivadavia, de la plaza, iglesia y de la estación del F. C. Oeste y en el barrio más lindo de la parroquia. Producen rentas que deberían ser del 11 a 13 o|o al año. Por división de condominio.

EL DOMINGO 10 de junio, a las 15 (3 p. m.), en las mismas propiedades.

BOGOTA 2312, esquina Caracas. 13v21 al Norte, 20v62 al Este, 4v62 en la cobava, 16 v56 en el Sud y 22v98 en el Oeste. Terraza al frente, sala, 3 habitaciones, 1 más en altos, baño, cocina, galería y patio. Base, $ 14.000.

BOGOTA 2314: 12v66 por 23v93 en el Este, 22v30 en el Oeste, siendo en el contrafrente un martillo a favor. Iguales comodidades que la anterior. Base, $ 12.000.

BOGOTA 2324, con frente también a Caracas 322. Superficie 455.14 v. c. Gran galpón con muros de material, tirantería de hierro, techo de cinc, piso portland y con entrada por Caracas, garage, depósito y una pieza en altos. Alquilada con contrato hasta el 30 de abril de 1930, a razón de 150 pesos mensuales. Base, $ 17.000. Visítense de 15 a 17.—BRAVO BARROS y Cía. m31

Casa en Belgrano — Judicial.

Mendoza 2454, entre Avenida Melián y Superí. A tres cuadras de la estación (R). Adequinado al frente. Barrio de casas de familia. Buena casa, bien tenida. Puede producir fácilmente $ 100 mensuales. Juez doctor Juan C. Lagos, secretario doctor José E. Cirio. Testamentaría de don Emilio Racedo. Base, $ 8.435.94.

EL DOMINGO 24 de junio, a las 15, en la misma. 8m66 (10v.) por 37m67 (48v50). Sala, comedor, dos dormitorios, cuarto de baño, cocina y galería. Verja de material y hierro y jardín al frente, pisos de pino de tea y mosaico, agua corriente y cloacas. Las escrituras deberán otorgarse por ante la oficina del señor Gregorio Cumming. $ o|o a cuenta de precio. Comisión 2 o|o. Informes, 351 San Martín 361.—BRAVO BARROS y Cía. j9

Uruguay 1226 a 1232. - 4 casas.

En un lote. Con cédulas. Entre Arenales y Juncal y en el barrio de los grandes palacios. A 1 1|2 cuadra de la plaza Vicente López. Cuatro casas independientes: Dos bajas y dos altas. Muy cómodas, amplias, en inmejorables condiciones para vivirlas o para renta. Pueden producir fácilmente $ 1.650 al mes. Base, $ 170.000. Tiene acordada una hipoteca en cédulas por $ 145.000.

EL VIERNES 15 de junio, a las 15 (3 p. m.), en nuestro hall. 20 varas por 52v48. Ad corpus.

Núms. 1226-28—Bajos: Hall, sala, escritorio, comedor, 5 dormitorios, baño, cocina, 2 piezas sirvientes y pileta. Altos: Hall, sala, antesala, comedor, 5 dormitorios, 2 baños instalados, cocina, antecocina, 3 piezas sirvientes, pileta y 3 patios. Dan $ 350 mensuales cada una.

Núms. 1230-32—Bajos: Hall, sala, antesala, comedor, 5 dormitorios, 2 baños instalados, cocina con económica, antecocina, 3 piezas sirvientes, pileta y 3 patios. Produce $ 450 al mes. Altos: Hall, sala, comedor, 5 dormitorios, baño instalado, cocina con económica, 3 piezas sirvientes, pileta y 3 patios. La casa Núm. 1226, está alquilada en 350 $ mensuales con contrato hasta noviembre de 1923. Y la Nº 1230, se entregará desocupada a los 30 días de escriturar. Visítense de 14.30 a 16.—BRAVO BARROS y Cía. j6

Avenida Rivadavia 2042. Nota-

bles propiedad de renta. Entre Sarandí y Rincón, a una cuadra del Congreso. Moderna, construcción inmejorable. Siete pisos al frente y cuatro pisos al interior. Seis casas para familias y 24 departamentos, todos muy cómodos, amplios y bien tenidos. En terreno de 1.460 varas. Renta anual, con alquileres reducidos, pesos 60.420. Ha producido hasta $ 78.000. Base, $ 500.000. 35 o|o al contado y el resto a 2 años, 5 o|o de interés.

EL DOMINGO 10 de junio, a las 15 (3 p. m.), en la misma propiedad. 18v (Rivadavia) por 41v50. Sala con estufa, comedor, 4 dormitorios (2 con estufas), baño, pieza sirviente, cocina, galpón de madera. Frente imitación piedra, pisos pino de tea y mosaico, luz eléctrica. Llaves España 195.—BRAVO BARROS y Cía. j3

Casa moderna, para renta.—

Con cédulas. Río de Janeiro 710-26, entre Cangallo y Potosí. A 1 cuadra de Díaz Vélez, a dos del Parque Centenario y a 2 de Av. Chubut. Buena construcción, muy bien tenida. Renta $ 240 mensuales. Base $ 18.000. Tiene acordada una hipoteca por $ 14.000 en cédulas.

EL DOMINGO 10 de junio, a las 14 (3 p. m.), en la misma. 10v por 28v05 en el S. 25 21v56 en el Sud y 1v11 en el contrafrente. Salón para negocio, comedor, 2 dormitorios, cocina y pileta.—BRAVO BARROS y Cía. j3

TERRENOS

Títulos perfectos. Seña 5 o|o. Comisión 2 o|o

Terrenos en Villa Urquiza —

Avenida Olazábal al lado del No. 5528, entre Bureta y Ceretti. Adequinado pago doble vía de tranvías. No. 99 y servicio de omnibus al frente. Tres lotes de medidas especiales para casas de familia o de renta. A 5 cuadras de Cabildo y de la estación R. Por división de condominio. Base $ 20 la vara. Con opción.

EL DOMINGO 17 de junio, a las 16 (4 p. m.), en los mismos. Miden 10 y 12 varas de frente por 19v49; superficies de 194 a 233 varas cuadradas. Hay local para negocio, 4 piezas y dependencias. Escrituras por el sr. Julio Méndez. Planos e informes, 351 San Martín 361. — BRAVO BARROS y Cía. j9

Al lado de la Avenida Alvear.

Tres lotes irreemplazables. Bustamante 2655 a 2661, entre las Avenidas Alvear y Las Heras. Donde se levantan suntuosos palacios, rodeados de jardines. Amplios, espléndidos, para grandes casas-habitación o de renta. Base, $ 20 la vara.

EL MARTES 19 de junio, a las 15, en nuestro hall. Miden: 10 a 11v04 por 58v93 a 65v58; superficies de 537.39 a 593.42 v.c. Hay construcciones antiguas. Escrituras por ante la oficina de los señores De Ataide y Mortínez.—BRAVO BARROS y Cía. j9

LOBATO & Cía.

HOY

A LAS 15 — JUDICIAL — EN VILLA URQUIZA

TRIUNVIRATO 4151. Base, $ 10.000

A LAS 15 — JUDICIAL — EN ALMAGRO

COLOMBRES 873. Base, $ 14.666.66

A LAS 15.30 — CON CEDULAS — LLAVE EN MANO

EDUARDO ACEVEDO 258. Base, $ 18.000, con 11.000 cédulas

A LAS 16 — JUDICIAL — CON CEDULAS

PERU 1230. Base, $ 31.880, con 15.000 cédulas

A LAS 16.30 — CON CEDULAS — LLAVE EN MANO

CUBA 3844. Base, $ 7.000, en cédulas

HOY DOMINGO 10 de JUNIO

en las mismas y a las horas indicadas.

Léanse avisos detallados. — LOBATO & Cía.

Judicial. Con cédulas, al Sud.

Perú 1230, entre San Juan y Cochabamba. Llave en mano. Orden del señor juez doctor M. A. Figueroa, interinamente a cargo del juzgado que fué del Dr. A. Seeber, secretario Dr. R. Caputo, sucesión de Don Pedro Aguiar. Base $ 31.880, con 15.000 cédulas que el comprador tomará a su cargo a la par, debiendo devolver lo amortizado.

HOY DOMINGO 10 de junio, a las 16, en la misma. Mide 7m138 de frente por 40m 62 de fondo. Edificio con frente a portland, consta de: sala, antesala, comedor, 4 dormitorios, baño, cocina, w. c., cielorrasos yeso, puertas y celosías cedro, pisos pino tea, empapelados, patios mosaico, luz eléctrica, etc. Visítese de 13 a 16 horas. A cuenta de precio 5 o|o. Comisión 2 o|o. Informes, Rivadavia 633.—LOBATO & Cía. m27

En Núñez — Con cédulas. Lla-

ve en mano. Cuba 3844, e. Paroissien y Manzanares. A dos cuadras de la Av. Cabildo y del tranvía Lacroze y del tranv. A. A. (línea 36) y a 3 de la est. (eléctrico). Base $ 7.000 cédulas.

HOY DOMINGO 10 de junio, a las 16.30, allí. Mide 10 varas por 40. Edif. con frente Luis XV al portland, consta de: sala, vestíbulo, comedor, 2 dorm., baño y cocina, cielorrasos yeso, carp. cedro, pisos tea, patios mosaico, etc. Visítese. Informes, Rivadavia 639.—LOBATO & Cía. j3

Judicial — En Villa Urquiza

—Triunvirato 4151 entre Pampa y Echeverría, a 5 cuadras de la estación del ferrocarril. Orden del señor juez Dr. M. A. Figueroa, secretario Dr. A. C. Odériго, en el expediente No. 3.678, año 1925. Base $ 10.000.

HOY DOMINGO 10 de junio a las 15, en la misma. Mide 8m66 de frente al S. O. por 43m38 en el costado N. O., 47m06 al S. E. y 8m65 en el contrafrente. Edificio recién construído, consta de 2 salas, 2 piezas, cocina, baño, 1 pieza, cuarto, galería y w. c. Cielorrasos yeso, pisos pino tea, puertas cedro, patio mosaicos, aguas corrientes, jardín al frente, etc. A cuenta de precio, 5 o|o Comisión, 2 o|o. Informes, Rivadavia 639 —LOBATO & Cía. j1

En Almagro — Con cédulas.

Llave en mano. Buena casa habitación E. Acevedo (antes Amambay) 258, e. Bogotá y V. Flores. A una cuadra de R. de Janeiro (tranvía Lacroze), a dos y media de Rivadavia y del subte. (est. Río de Janeiro). Base $ 18.000, con 11.000 cédulas.

HOY DOMINGO 10 de junio a las 15.30 allí. Mide 10 varas por 50. Edificio con jardín al frente, consta de comedor, 4 dorm., baño inst., cocina y w. c., galerías, cielorrasos yeso, pisos tea, puertas cedro, cloacas, luz eléctrica, empapelados y demás detalles que podrán apreciarse visitando la propiedad de 14 a 16 horas. Informes, Rivadavia 639.—LOBATO & Cía. j8

Judicial Colombres 873 entre

E. Unidos y C. Calvo. A una cuadra de las avenidas Independencia, San Juan y Boedo. Orden del señor juez doctor M. Abelenda, secretario doctor N. González Iramain, sucesión de doña Leonor Bagrestan de Martínez. Base pesos 14.666.66.

HOY DOMINGO 10 de junio a las 15, allí. Mide 8m66 por 33m93 de fondo (10 varas por 38v77). Sala, 3 piezas, cocina, 3 piezas madera, cielos rasos yeso, pisos tea, luz eléctrica, cloacas, etc. Visítese de 15 a 17 horas. A cuenta de precio 5 o|o. Comisión 2 o|o. Informes, Rivadavia 639.—LOBATO y Cía. j5

En Bánfield. — Espléndida es

quina, Viamonte y Serrano. A 3 cuadras de la iglesia y de la Av. Maipú, a 1 de la calle Rincón (adquinada), y a 7 al N. E. de la estación. Sin base.

EL DOMINGO 17 de junio a las 15, allí. Sup. 621 v. c. 23. Informes, Rivadavia 639. LOBATO y Cía. j10

En Belgrano. A 2 años de pla-

zo. Stud. Federico Lacroze 2065 a 11 de Septiembre y Villanueva, y terreno lote por medio. A 2 cuadras de Cabildo (tranvías en todas direcciones), a 1 1|2 de L. M. Campos (tranvía 36). Bases: $ 18.000 y $ 25 la v. c. Llave en mano.

EL DOMINGO 17 de junio a las 15 allí. Miden 11v54 por 51v96 y 12v04 por 52 varas, respectivamente, 8 boxes, 5 piezas en altos, 2 bajas, w. c., etc. Visítese. Informes, Rivadavia 639.—LOBATO y Cía. j10

Pedro J. Galíndez

En Lomas de Zamora. A plazo. Dos casitas, calle Castelli No. 1621 y 33, al lado de Correntes, con frente al tranvía eléctrico a la estación F. C. S. Compuestas de dos piezas y dependencias de material cada una. El terreno mide 11v50 por 40 de fondo.

EL DOMINGO 10 de junio, a las 15 (3 p. m.), en las mismas. Base, $ 2.500 m.n. al contado y el excedente en 30 mensualidades, sin interés. Informes, Victoria 430. v10

Lasarte Vassallo y Cía.

Entre Ríos 624 — U. T. 4022, Lib

HOY

En Longchamps, F. C. Sud. —

HOY a las 14.30 horas, remataremos linda casa-habitación de 2 piezas de material y comodidades. Base, $ 400 y 67 mensualidades de $ 14 m|n.

CUATRO LOTES DE TERRENO linderos carros, coche, galpón, arneses, caballos, muebles, útiles y todo cuanto estará a la vista. 1p

RUFINO de ELIZALDE & Cía.

Moreno 1077|81, entre B. de

Irigoyen y Lima. Edificio de dos plantas, que produce buena renta. A seis cuadras de la plaza de Mayo y a dos de la avenida. En terreno de dimensiones inmejorables para cualquier destino. Mide 11 varas por 58. Ad corpus. Base, $ 65.000 m.n. A plazos, conviniendo las condiciones antes del remate.

EL JUEVES 14 de junio, a las 15, en nuestra casa, Sarmiento 337. Seña 5 o|o. Comisión, 2 o|o.—Rufino de Elizalde y Cía. j5

HOY

En Olivos. Magnífico terreno

por sus dimensiones y situación; a pocos metros de la estación. Calle José C. Paz (camino de automóviles) entre Corrientes y Viñate. Mide 20x39 vs. Especial para edificar un gran chalet. Base $ 10 la v. c. al contado y 1 2 a un año. La deuda por gravamen se entregará al día.

HOY DOMINGO 10 de junio a las 15, en el mismo. Seña 5 o|o. Comisión 2 o|o. Informes, Sarmiento 337.—Rufino de Elizalde y Compañía. j2

Casa, Paraná 565|67, entre La-

valle y Tucumán. A una cuadra del Palacio de Justicia, a 2 de Callao y a 5 de la plaza del Congreso, vale decir en una ubicación inmejorable. Casa de bajos y altos, la primera tiene sala, comedor, 3 dormitorios, 2 piezas de servicio, baño y cocina, y la alta, sala, escritorio, vestíbulo, comedor, dos dormitorios, baño, cortina y pieza de servicio. En terreno de 10v 22 varas. Ad corpus. Base $ 9.900.

EL JUEVES 14 de junio a las 15, en nuestra casa, Sarmiento 337. Seña 5 o|o. Comisión 2 o|o.—Rufino de Elizalde y Cía. j3

HOY

En Saavedra, 5 lotes de terreno

sobre la calle Washington, entre Repúblicas y Jaramillo, con superficies que varían entre 486 y 620 v. c. situados a 3 cuadras de la estación Saavedra del F. C. A. a 4 del Parque Saavedra y a media cuadra adoquinado y de la Av. del Tejar. Base $ 2.50 la v. c. pagaderos 1|3 parte al contado, 1|3 a un año y 1|3 a dos años con 7 o|o de interés anual por semestres anticipados.

HOY DGO. 10 de junio a las 15, sobre los mismos. Títulos perfectos. Seña 5 o|o. Comisión 2 o|o. Planos, Sarmiento 337.—Rufino de Elizalde y Cía. m31

Las Heras 3780 — Petit-hotel

con garage. Desocupado. Entre Canning y Ugarteche, a una cuadra del jardín Botánico y a pocos metros de la plaza Las Heras. Tiene frente imitación piedra, puerta de roble, zaguán con mármoles, hall, sala, escritorio, comedor, cocina, antecocina, baño y carbonera en la planta baja; en el primero y segundo pisos, tres dormitorios con baño en cada uno y en entrepiso 2 piezas más. En cuerpo aparte garage y 2 piezas, en terreno de 20v30 por 27. Base, pesos 95.000, incluídas 24.000 cédulas. El saldo a plazos.

EL JUEVES 14 de junio, a las 15, en nuestra casa, Sarmiento 337. Seña, $ o|o. Comisión, 2 o|o. Visítese.—Rufino de Elizalde y Cía. j6

HOY

En Olivos. Magnífico terreno

de 10 varas de frente por 50 de fondo, a 2 cuadras de la estación. Calle José C. Paz (camino de automóviles) entre Corrientes y Viñate. Mide 20x39 vs. Especial para edificar un gran chalet. Base $ 10 la v. c. al contado y 1 2 a un año. La deuda por gravamen se entregará al día.

HOY DOMINGO 10 de junio a las 15, en el mismo. Seña 5 o|o. Comisión 2 o|o. Informes, Sarmiento 337.—Rufino de Elizalde y Cía. j6

HOY

2 terrenos en Parque Patricios

—Calle Castro entre Avs. Caseros y Rondeau, al lado de Av. Chiclana, con tranvías a todos Yunbos y adequinado pago. Mide cada uno 10x27 varas. Base, $ 10 v.c.

HOY DOMINGO 10 de junio a las 16, en los mismos. Seña, $ o|o. Comisión, 2 o|o. Inf. Sarmiento 337. — Rufino de Elizalde y Cía. j4

Judicial — En Villa Urquiza.

Calle Nahuel Huapí (a loquinada) entre Lugones y Miller, amplio terreno de 23m98 (sic) por 42m84 (sic). Situado a 6 cuadras de la plaza de Villa Urquiza, a una del tranvía 56, y a 6 de la estación Coghlan, F. C. C. A. Base, $ 5 los 75 decímetros cuadr. o sea la vara cuadrada.

EL DOMINGO 24 de junio, a las 15.30, sobre el mismo terreno. Venta por orden del Juez Dr. Isaac Arrotea, secretaría del Dr. R. del Castillo Quesada, en el juicio sucesorio de Don César Augusto Saguier. Seña 5 o|o. Comisión 2 o|o. Informes en nuestras oficinas, Sarmiento 337. j10

En Villa Urquiza. — Casa de

renta, triunvirato 4429 al 31, entre Manuela y Olazábal. Con tranvía al frente y a dos cuadras de la estación Urquiza y tranvías 90 y 96. Consta de negocio al frente y 5 departamentos de 2 piezas, cocina, etcétera cada uno. En terreno de 10v08 por 40. Base $ 30.000, incluídas 18.000 cédulas y el saldo a plazos.

EL DOMINGO 17 de junio a las 15, en la misma. Seña, 5 o|o. Comisión, 2 o|o. Rufino de Elizalde y Cía. j10

En Villa Urquiza. — 2 terre-

nos centrales. Mendoza entre Triunvirato y Pacheco. Con adequinado pago. Cada uno tiene 10 por 57 varas. Base, $ o|o la v.c., 1|3 al contado y 1|3 a 1 año.

EL DOMINGO 17 de junio, a las 15, en los mismos. Seña, 5 o|o. Comisión, 2 o|o.—Rufino de Elizalde y Cía. j10

En Flores. — Casa de renta.

Orán 1563 al 65, entre Camarones y San Blas. Desocupada. Consta de una casa de 4 habitaciones, baño y cocina, y dos departamentos de 2 piezas, baño y cocina, cada uno. En terreno de 10 por 52 varas. Base, $ 25.000, incluídas $ 8.000 cédulas a estilo de plaza.

EL DOMINGO 17 de junio a las 15, en la misma. Seña, 5 o|o. Comisión, 2 o|o.—Rufino de Elizalde y Cía. j10

Lotes en Haedo (F. C. Oeste)

—Seis excepcionales. A dos cuadras de la estación, 80 meses. Fecha después. Planos. Reconquista 353. v11

Juan S. Mazzei

HOY

A LAS 15

CASA EN BELGRANO

ZAPIOLA 2940. Base, $ 18.000

Desocupada. Bien o mal hay que venderla. v10

Casa Zapiola 2940. Llave en

mano, compuesta de sala, escritorio, 3 piezas, comedor, cocina, baño instalado, etc. Su terreno mide 10x55. Adequinado pago, cloacas, luz eléctrica. Tranvías 55, 25 y 00 a una cuadra. Base, $ 18.000.

HOY DOMINGO 10 de junio, a las 15 sobre la misma. Seña, 5 o|o. Comisión, 2 o|o. Visítese de 9 a 17 y de 14 a 16. Informes, Talcahuano 468, U. T. 4098. Libertad v10

RUFINO de ELIZALDE & Cía.

Moreno 1077|81, entre B. de

Irigoyen y Lima. Edificio de dos plantas, que produce buena renta. A seis cuadras de la plaza de Mayo y a dos de la avenida. En terreno de dimensiones inmejorables para cualquier destino. Mide 11 varas por 58. Ad corpus. Base, $ 65.000 m.n. A plazos, conviniendo las condiciones antes del remate. v10

EL JUEVES 14 de junio, a las 15, en nuestra casa, Sarmiento 337. Seña, $ o|o. Comisión, 2 o|o.—Rufino de Elizalde y Cía. j5

HOY

En Olivos. Magnífico terreno

por sus dimensiones y situación; a pocos metros de la estación. Calle José C. Paz (camino de automóviles) entre Corrientes y Viñate. Mide 20x39 vs. Especial para edificar un gran chalet. Base $ 10 la v. c. al contado y 1 2 a un año. La deuda por gravamen se entregará al día.

HOY DOMINGO 10 de junio a las 15, en el mismo. Seña 5 o|o. Comisión 2 o|o. Informes, Sarmiento 337.—Rufino de Elizalde y Compañía. j2

HOY

En Saavedra, 5 lotes de terreno

sobre la calle Washington, entre Repúblicas y Jaramillo, con superficies que varían entre 486 y 620 v. c. situados a 3 cuadras de la estación Saavedra del F. C. A. a 4 del Parque Saavedra y a media cuadra adoquinado y de la Av. del Tejar. Base $ 2.50 la v. c. pagaderos 1|3 parte al contado, 1|3 a un año y 1|3 a dos años con 7 o|o de interés anual por semestres anticipados.

HOY DGO. 10 de junio a las 15, sobre los mismos. Títulos perfectos. Seña 5 o|o. Comisión 2 o|o. Planos, Sarmiento 337.—Rufino de Elizalde y Cía. m31

Las Heras 3780 — Petit-hotel

con garage. Desocupado. Entre Canning y Ugarteche, a una cuadra del jardín Botánico y a pocos metros de la plaza Las Heras. Tiene frente imitación piedra, puerta de roble, zaguán con mármoles, hall, sala, escritorio, comedor, cocina, antecocina, baño y carbonera en la planta baja; en el primero y segundo pisos, tres dormitorios con baño en cada uno y en entrepiso 2 piezas más. En cuerpo aparte garage y 2 piezas, en terreno de 20v30 por 27. Base, pesos 95.000, incluídas 24.000 cédulas. El saldo a plazos.

EL JUEVES 14 de junio, a las 15, en nuestra casa, Sarmiento 337. Seña, $ o|o. Comisión, 2 o|o. Visítese.—Rufino de Elizalde y Cía. j6

HOY

2 terrenos en Parque Patricios

—Calle Castro entre Avs. Caseros y Rondeau, al lado de Av. Chiclana, con tranvías a todos Yunbos y adequinado pago. Mide cada uno 10x27 varas. Base, $ 10 v.c.

HOY DOMINGO 10 de junio a las 16, en los mismos. Seña, $ o|o. Comisión, 2 o|o. Inf. Sarmiento 337. — Rufino de Elizalde y Cía. j4

Judicial — En Villa Urquiza.

Calle Nahuel Huapí (a loquinada) entre Lugones y Miller, amplio terreno de 23m98 (sic) por 42m84 (sic). Situado a 6 cuadras de la plaza de Villa Urquiza, a una del tranvía 56, y a 6 de la estación Coghlan, F. C. C. A. Base, $ 5 los 75 decímetros cuadr. o sea la vara cuadrada.

EL DOMINGO 24 de junio, a las 15.30, sobre el mismo terreno. Venta por orden del Juez Dr. Isaac Arrotea, secretaría del Dr. R. del Castillo Quesada, en el juicio sucesorio de Don César Augusto Saguier. Seña 5 o|o. Comisión 2 o|o. Informes en nuestras oficinas, Sarmiento 337. j10

En Villa Urquiza. — Casa de

renta, triunvirato 4429 al 31, entre Manuela y Olazábal. Con tranvía al frente y a dos cuadras de la estación Urquiza y tranvías 90 y 96. Consta de negocio al frente y 5 departamentos de 2 piezas, cocina, etcétera cada uno. En terreno de 10v08 por 40. Base $ 30.000, incluídas 18.000 cédulas y el saldo a plazos.

EL DOMINGO 17 de junio a las 15, en la misma. Seña, 5 o|o. Comisión, 2 o|o. Rufino de Elizalde y Cía. j10

En Villa Urquiza. — 2 terre-

nos centrales. Mendoza entre Triunvirato y Pacheco. Con adequinado pago. Cada uno tiene 10 por 57 varas. Base, $ o|o la v.c., 1|3 al contado y 1|3 a 1 año.

EL DOMINGO 17 de junio, a las 15, en los mismos. Seña, 5 o|o. Comisión, 2 o|o.—Rufino de Elizalde y Cía. j10

En Flores. — Casa de renta.

Orán 1563 al 65, entre Camarones y San Blas. Desocupada. Consta de una casa de 4 habitaciones, baño y cocina, y dos departamentos de 2 piezas, baño y cocina, cada uno. En terreno de 10 por 52 varas. Base, $ 25.000, incluídas $ 8.000 cédulas a estilo de plaza.

EL DOMINGO 17 de junio a las 15, en la misma. Seña, 5 o|o. Comisión, 2 o|o.—Rufino de Elizalde y Cía. j10

Lotes en Haedo (F. C. Oeste)

—Seis excepcionales. A dos cuadras de la estación, 80 meses. Fecha después. Planos, Reconquista 353. v11

Pascual Spinelli

C. Caseros 4207-09. — U. T. 4004, Mitre

HOY

En V. Urquiza. Base, $ 8.000.

Linda casa, nueva, desocupada, a 2 cuadras de Triunvirato y Olazábal, calle Dto. Alvarez 3962. Sólida construcción, tres habitaciones, baño, cocina, galería, etc., etc. pisos granado para altos.

HOY DOMINGO 10 de junio, a las 15.30 (3.30 p. m.). Seña 5 o|o. Comisión 2 o|o. v10

En V. Urquiza. Base, $ 5.500,

cada una. Lugones 3273 y 3283, a 4 cuad. del tranv. 96. 2 hermosas casitas, construcción elegante y superior. 2 habitaciones, 1 p. chica, coc., w. c., galería, etc. Base pesos 5.500 c|u, pagadero, 1|2 al contado y 1|2 a 1 año 7 o|o.

HOY DOMINGO 10 de junio, a las 16 (4 p. m.). v10

En V. Urquiza. Terreno ideal.

11.55 por 54 vs. entre chalets Baunes entre Olazábal y Mendoza, no precisa recomendarlos es lo mejor de allí.

HOY DOMINGO 10 de junio, a las 15 (3 p. m.) Base $ 11 la vara (lo que vale 20) Seña 5 cuenta precio 5 o|o. y 2 o|o. Comisión. Más datos a oficina, San Martín 296 v10

Atilio Balduzzi

HOY

En V. Urquiza. Base, $ 8.000.

Linda casa, nueva, desocupada, a 2 cuadras de Triunvirato y Olazábal, calle Dto. Alvarez 3962. Sólida construcción, tres habitaciones, baño, cocina, galería, etc., etc. pisos granado para altos.

HOY DOMINGO 10 de junio, a las 15.30 (3.30 p. m.). Seña 5 o|o. Comisión 2 o|o. v10

En V. Urquiza. Base, $ 5.500,

cada una. Lugones 3273 y 3283, a 4 cuad. del tranv. 96. 2 hermosas casitas, construcción elegante y superior. 2 habitaciones, 1 p. chica, coc., w. c., galería, etc. Base pesos 5.500 c|u, pagadero, 1|2 al contado y 1|2 a 1 año 7 o|o.

HOY DOMINGO 10 de junio, a las 16 (4 p. m.). v10

En V. Urquiza. Terreno ideal.

11.55 por 54 vs. entre chalets Baunes entre Olazábal y Mendoza, no precisa recomendarlos es lo mejor de allí.

HOY DOMINGO 10 de junio, a las 15 (3 p. m.) Base $ 11 la vara (lo que vale 20) Seña 5 o|o. y 2 o|o. Comisión. Más datos a oficina, San Martín 296 v10

PERALTA MARTINEZ Y SERNA

CASAS

Carlos Pellegrini 762|64|66. —

Judicial. — Entre Córdoba y Viamonte. Situación destacada, en barrio de grandes comercios, donde el capital invertido tiene siempre la seguridad de mayor producción. Venta por orden del Sr. juez Dr. Arriola, secretaría del Dr. Palacio. Juicio por división de condominio. Dña. Angela Berro de Miguel Berro (su sucesión). Base $ 70.000.

EL JUEVES 14 de junio, a las 15, en nuestra casa, 320 San Martín 326. Terreno: Mide 8v50 (7m86) de frente por 46 varas (34m84) de fondo. Edificio: Con salón de negocio al frente y en interior, con entrada independiente, 4 habitaciones, comedor, cocina, baño, W. c. y dos piezas en altos, patios, etc. El comprador deberá entregar $ o|o de seña y 2 o|o de comisión.—Peralta Martínez y Serna.—Dr. Dámaso M. Palacio, secretario. m30

Liniers 1852 y 1856.—Judicial.

—Entre Salcedo e Inclán. Negocio y habitación. Buen barrio de edificación moderna, con afirmados nuevos y tranvías a toda dirección. Juez Dr. J. C. Lagos, interinamente a cargo de la secretaría del Dr. Rodríguez Larreta del ex-juez Dr. Stebet. Testamentaría de Dña. Rosa Iglesias de Fresno. Base $ 11.333.33 lo son 2|3 partes de la tasación.

HOY DOMINGO 10 de junio, a las 14, en la misma propiedad. Terreno: 8m66 (10v), por 22m33 (26v36) de fondo en el costado N. y 24m65 (29v50) en el del Sur. Edificio: Tiene salón de negocio, con vidrieras, zaguán, tres habitaciones, una pieza, cocina, w. c., lavadero, galería, carpintería de cedro, patio, cloacas, etc. El comprador deberá entregar 5 o|o de seña y a cuenta de precio y 2 o|o de comisión.—Peralta Martínez y Serna. j1

Casa y terreno en Lanús —

Pringles 452, entre Reconquista y la vía del F. C. S. A. 7 cuadras de la estación y 3 de los tranvías. Base $ 7.000 la casa y 1.800 pesos el terreno; 1|2 a 1 y 2 con 6 1|2 o|o de interés.

HOY DOMINGO 10 de junio, a las 14, en la misma propiedad. Detalle: La casa consta de sala, dos habitaciones, cocina, w. c., un galponcito, fondo, luz eléctrica, calorríferos de piso, lavadero, etc., en terreno de 10 por 70 varas. El terreno mide 10 por 70 varas. Superficie 700 v. c. Títulos perfectos.—Peralta Martínez y Serna. j4

Casa en Flores—Con cédulas—

Junta 2932. Entre Castañón y Pillado. A dos cuadras de la calle Varela y 7 de Rivadavia. Base, $ 11.000, incluso 8000 $ en cédulas a estilo de plaza.

EL DOMINGO 17 de junio, a las 13, en la misma propiedad. Terreno: 10 v. por 22v28. Edificio con jardín y verja a la calle, dos habitaciones, comedor, cuarto de baño, cocina, w. c., galería, patios, etc. Buena construcción, moderna, se entregará desocupada. Título perfecto. 5 o|o de seña y 2 o|o de comisión.—Peralta Martínez y Serna. j10

TERRENOS

Terreno en Castelar, F. C. O.

—A una cuadra al Sur de la estación del F. C. eléctrico a plaza de Mayo. Es parte de la quinta Roberedo y está rodando de edificación. Base, $ 1.20 la v. c., 1|2 a un año de plazo, sin interés.

EL DOMINGO 17 de junio, a las 14, en el mismo. Dimensiones: 10 v. por 45v50. Sup: 465 v. c. Título perfecto.—Peralta Martínez y Serna. j10

CAMPOS

Chacra en Carlos Casares. —

Lindando con el ejido. En la Colonia "El 7.º", 82 hectáreas, 08 áreas y 04 centiáreas. Es la chacra No. 34. Base $ 1.500.

EL MARTES 12 de junio, a las 15, en nuestra casa, 320 San Martín 326. Lindo: Con R. Arreche, J. M. Chibinaldi, J. Fronteras y Daguerre Hnos. Título perfecto, 5 o|o de seña y 2 o|o de comisión. Informes en nuestras oficinas.—Peralta Martínez y Serna. j1

OBRAS IMPECABLES

DE

JOHANNSEN

El arquitecto de potente originalidad, fecundo en recursos

LOS 3 HOTELITOS Y LA FINCA DE CABALLITO

Hay que verlos

Tres hotelitos y una gran casa.

A plazos. Una obra de arte del reputado arquitecto Johannsen. A 2 1|2 cuadras de Rivadavia, estación José María Moreno, del subterráneo. La esquina Acoyte y Bogotá. Todo distribuído con criterio práctico. Sol, aire, luz y cielo en abundancia. Bogotá 2833. Planta baja: sala, comedor, despensa, toilette, hall, cocina con económica, pileta, jardín al frente y fondo.

PRIMER PISO ALTO—3 habitaciones, baño instalado y corredor.

SEGUNDO PISO ALTO — Habitación, oficinas y baño para el servicio. Azotea para masajista.

BOGOTA 2836 y 2840—Son dos hotelitos iguales al anterior.

La gran casa de altos y bajos, Acoyte 2833 y 2839 esquina Bogotá.

PLANTA BAJA núm. 2836—Tiene 5 habitaciones, despensa, cocina con económica, hall, baño instalado y comodidades.

PLANTA ALTA núm. 2838—5 habitaciones, baño instalado, cocina con económica y dependencias. Gran y amplia azotea utilísima. Los hotelitos tienen pisos de parquet, siendo todos los materiales de primera calidad y seleccionados. Las fincas se entregarán desocupadas inmediatamente. Pueden visitarse a toda hora. Bases por los hotelitos: $ 24.000 cada uno. Por la gran casa esquina $ 42.000. Mitad al contado y mitad a uno y dos años de plazo con 8 o|o de interés anual.

HOY DOMINGO 10 de junio, a las 15 (3 p. m.), en las mismas propiedades. Títulos perfectos. Seña 8 o|o. Comisión 2 o|o. Datos a Carlos Olmi, Reconquista 383. j6

Casa, Doblas 611. Caballito.—

Sólida. Doblas 611 entre la Av. P. Cosena (altura 2600) y Valle. Con los servicios de 25 y 50 pies, 5 habitaciones, cocina, baño, patio, conveniencias, luz eléctrica, aguas corrientes, cloacas, veredas adoquinado totalmente pagado. 12 varas de frente por 19 varas de fondo en un solo lado y 19 65 en el otro. Base, $ 18.050. Venta en el expediente caratulado "Sin. Enr. que autorización vender", que tramita por el juzgado Dr. Bunge, secr. Echegaray.

EL DOMINGO 17 de junio, a las 14, en la misma finca. Seña $ o|o. Comisión o|o.—Datos y planos, Reconquista 332. j10

Centro de Belgrano. 18 lotes.—

Entrando una amplia casa. Saldo de la manzana Pampa (adoquinada) y con adoquinado totalmente pagado. Sucre, Migueletes y Mármoles. A 2 cuadras de las Barrancas de Belgrano, 2 de Av. Vértiz y 3 de la estación Belgrano, F. C. C. A. (eléctrico). Base íntimo. $ 7 por los terrenos y $ 12 por la casa, 50 o|o al contado y el saldo a 2 años de plazo.

EL DOMINGO 17 de junio, a las 15, en los mismos terrenos. Soliciten planos detallado por correo, teléfono o personalmente a Olmi, Reconquista 383, U. T. 2220, Avenida y Coop. Tel. 1498, Central. j10

Dolores 721. Mide 10 por 22 va-

ras. 2 habitaciones grandes y comedor, 1 habitación chica, jardín, cloacas y demás. Base, $ 1.000 al contado y 4.500 cédulas del

PUBLIO MASSINI y Cía.

HOY

Terreno en dos lotes, calle Guevara, al lado del No. 1339, entre el bulevar El Cano y Del Colegio. Mide 20 varas de frente por 60 de fondo. A pocos metros del bulevar El Cano, con tranvía doble línea a todas direcciones. Base de venta $ 8 la vara cuadrada, a plazos.
HOY DOMINGO 10 de junio, a las 16 horas, sobre el mismo. Títulos perfectos. Seña 3 o|o. Comisión 2 o|o. Planos y más datos en nuestras oficinas, San Martín 481|85.—Publio Massini y Cía. v10

HOY

En Olivos (F. C. C. A.)—Vía electrizada, 4 lotes a 6 cuadras de la estación y 2 de la estación Bartolomé Mitre, calle Tucumán entre Uribelarrea y Villate Olaguer, cada lote mide 11.22 varas de frente por 51.73 varas de fondo y venderemos con opción, con base de $ 2 la vara, pudiendo hacerse el pago mitad al contado y mitad a un año de plazo, con garantía hipotecaria de los mismos y 7 por ciento de interés.
HOY DOMINGO 10 de junio, a las 14.30 horas, sobre los mismos. Títulos perfectos. Posesión inmediata. Seña 3 o|o. Comisión 2 o|o. Más datos en n. casa, San Martín números 481|85.—Publio Massini y Cía. v10

Judicial. Petit hotel con jardín al frente, calle Pampa 2723, entre Moldes y Vidal, a tres cuadras de la estación Belgrano R. y también de la avenida Cabildo, cloacas, aguas corrientes, luz eléctrica y con todos los medios de comunicación a su alcance. El terreno mide 7 metros 40 centímetros de frente por 24 metros 25 centímetros de fondo y la casa consta de: subsuelo con tres piezas y carbonera, entresuelo, un dormitorio para servicio. Planta baja: sala, hall, comedor, antecomedor, escritorio, patio cubierto, cocina y baño de servicio. Entrepiso, un dormitorio con cuarto de baño. Planta alta: cuatro dormitorios y dos cuartos de baño. La casa tiene ciertos detalles de lujo, parquets, cielorrasos de yeso, techos de azotea, etc. Alquilada sin contrato. Tasación $ 52.217 m|n. base 2|3 partes $ 34.811.33 m|n. c|l. Venta ordenada por el Sr. juez de lo civil Dr. Abelenda, secretaría Dr. Miguens, en el juicio sucesorio de don Salvador Velazco.
EL DOMINGO 24 de junio a las 14.30 horas en la misma propiedad. Puede visitarse en cualquier momento. Títulos perfectos. Seña 3 o|o. Comisión 2 o|o. Por más datos en nuestra casa San Martín 481|85.—Publio Massini y Cía. v11

2.° remate en Avellaneda, Villa Martín de Alzaga a 3 cuadras del tranvía del Puerto, línea a Lanús, calle en medio con Villa Progreso, llamada también Diamante, siendo esta nueva villa los terrenos más altos de toda la zona; lo demuestra el éxito del primer remate, que lo hicimos sobre el sitio mismo. Dista 4 cuadras al Oeste de la calle real a Lanús, que sale directamente de Puente Alsina, y 6 ó 7 de la gran fábrica de Campomar. Villa Martín de Alzaga es la fracción que ocupó el señor Zavaleta muchos años con un tambo a cargo de don Luis Pérez. Los lotes los venderemos en 36 mensualidades, reduciendo la base a $ 5 por mes el lote, para liquidar los lotes sueltos que han quedado en las manzanas vendidas.
El DOMINGO 17 de junio, a las 14, sobre el terreno, sin tren ni tranvías gratis, cada uno se trasladará por sus propios medios. No hay más desembolso que dos mensualidades de garantía en el acto del remate y dos más al retirar el título provisorio. Las subsiguientes se abonarán en el Banco de Avellaneda. 15 o|o de descuento al que pague al contado. Posesión inmediata, calles abiertas con aprobación municipal. Comisión 2 o|o. Planos y más datos, San Martín 481-85.—Publio Massini y Cía. v17

A. M. Linusso y Cía.

HOY

Dos casas, Guevara 1229 y 1239 entre el bulevar El Cano y Del Colegio. El No. 1229 mide 10 varas por 40 de fondo y consta de jardín al frente, 4 amplios dormitorios, comedor que cuadra, dos piezas en altos, galería de material, baño, cocina, etc. Cloacas, aguas corrientes y luz eléctrica. El No. 1239 mide 10 varas de frente por 60 de fondo con un martillo a favor de 20 varas por 20, formando un total de 800 varas y consta de entrada para automóvil, seis dormitorios, amplio comedor, baño con azulejos, dos piezas en altos, techos de azotea con palomar, galería, cocina, etc. Construcción de primer orden con tirantería de hierro, preparada de altos. Cloacas, luz eléctrica y aguas corrientes. A veinte metros del tranvía y a un paso de la estación Chacarita. Barrio de primer orden, con vías de comunicación a todas direcciones. Bases respectivas $ 16.000 y $ 23.000.
HOY DOMINGO 10 de junio, a las 15 horas, sobre las mismas. Títulos perfectos. Seña 5 o|o. Comisión 2 o|o. Más datos en nuestras oficinas, San Martín 481|85.—Publio Massini y Cía. v10

2 lotes sobre la calle Miralla entre Av. Juan Bautista Alberdi y calle Manuel Artigas, 10 varas de frente por 50 varas de fondo cada lote, equivalente a quinientas varas cuadradas cada uno. Barrio de mucha edificación, cloacas, luz eléctrica y aguas corrientes, a media cuadra del tranvía. Base $ 4 m|n. la vara cuadrada, pagadero mitad al contado en el acto de la escrituración y mitad a seis meses de plazo, con garantía hipotecaria en primer término del mismo terreno.
EL DOMINGO 17 de junio, a las 14, en los terrenos. Títulos perfectos. Seña 8 o|o. Comisión 2 o|o. Más datos en n. oficinas, San Martín 481|85.—Publio Massini y Cía. v11

Casita en mensualidades, calle Monte No. 3150, entre San Pedrito y Quirno, edificada en terreno de 10 varas de frente por 60 varas de fondo (ad corpus). Consta de 4 habitaciones y dependencias. La casa está alquilada sin contrato y produce $ 50 por mes. Base $ 3.000 al contado y el excedente en 30 mensualidades, sin interés. A 7 cuadras del tranvía No. 55, esquina Directorio y San Pedrito.
EL DOMINGO 17 de junio, a las 14.30, en la propiedad. Títulos perfectos. Seña 8 o|o. Comisión 2 o|o. Por más datos e informes, en n| oficinas, San Martín 481 85. —Publio Massini y Cía. v11

Campichuelo 934, casa moder- na sin habitar, entre Teodoro Machado y Franklin, frente mismo al Parque Centenario entre los bulevares Chubut y Gaona con varias líneas de tranvías. Consta de zaguán con mármoles, vestíbulo, sala, escritorio, comedor, 3 dormitorios, despensa, una pieza en altos con su terraza, baño con azulejos, cocina, etc. Cloacas, adoquinado pago, carpintería de cedro, celosías metálicas, etc. Mide 10 varas de frente por 25 varas de fondo, midiendo el contrafrente 12 vs. Base $ 20.000, a plazos.
EL DOMINGO 17 de junio a las 15, sobre la misma. Puede visitarse de 9 a 11 y de 14 a 17 horas. Títulos perfectos. Seña 8 o'o. Comisión 2 o|o. Más datos en nuestras oficinas, San Martín 481|85. —Publio Massini y Cía. v11

Terreno calle Alvarez Thomas entre las de Loreto y Zabala, de 11 varas 20 de frente al Sur por 27 vs. 72 de fondo en el costado Este y 28 vs. 95 en el costado Oeste. Superficie 345.35 varas cuadradas. Adoquinado con doble línea de tranvías al frente, cloacas, luz eléctrica y aguas corrientes. Con base de $ 18 la vara cuadrada al contado.
EL DOMINGO 17 de junio a las 15.30 horas, sobre el terreno. Títulos perfectos. Seña 8 o|o. Comisión 2 o|o. Más datos e informes en nuestras oficinas, San Martín 481|85.—Publio Massini y Cía. v11

Villa Urquiza — Hermoso cha- let, altos y bajos, estilo europeo (desocupado). Congreso 5188, entre Av. Triunvirato y Capdevila, centro de la localidad. 2 cuadras de la plaza y de la estación; consta de: planta baja: vereda, cerrejo, jardín, vest., hall, sala, comedor, cocina, w. c., gran sótano, pasaje de servicio. Planta alta: amplia escalinata, hall, 3 dormitorios, cuarto de baño, gran terraza desde la que se domina un bello panorama, detalles: cielorrasos ornamentales, patios mosaicos, carpint. cedro, todas las habitaciones pintadas artísticamente, luz eléctr., cloacas y adoquinado pago. Base ínfima a liquidar, $ 16.000, a plazos.
HOY 10 de junio, a las 15, allí. Visítese. Es un buen negocio. 1p

Villa Urquiza — 2 cuadras es- tación y Av. Triunvirato y a una de Monroe, tranvías 99, 26 y Lacroze. 2 lotes de terreno desde y rodeados de compacta edificación. Superficies 267 y 282 v. c. Calle Pacheco entre las de Av. Olazábal y Blanco Encalada. (adoquinándose). Base resuelta $ 6 la v. c.
HOY 10 de junio, a las 14.30, allí. 1p

En Pueyrredón — 3 cuadras estación y una de Av. América con tranvía 99 y ómnibus. Casa moderna. Llave en mano. Timbó 2632. Consta de: verja, jardines, 4 habitaciones, comedor, cocina, c. de baño, cantinera, gallineros, galería, patios de mosaico, cielorraros, aguas corrientes, fondo, frutales y comodidades. Es una pichincha! Pues, sin pecar, vale el edificio solamente $ 15.000. Se regala sobre la base de $ 8.000. Visítese.
HOY 10 de junio, a las 16, allí. 1p

En Pueyrredón — 2 lotes de terreno. Calle Timbó esquina Conde. Superficie de la esquina 243 v. c. y del lote lindero 199 v. c. Base $ 4.50 la v. c.
HOY 10 de junio, a las 16.15, allí. 1p

Villa Urquiza — Excepcional! La mejor vivienda de esa importante zona. A sólo 2 cuadras de la estación y tranvías 90, 26 y Lacroze, Monroe 4899 esquina Pacheco. Lujosa y amplia propiedad en 1046 v. c. Ojo, gran oportunidad, para renta, habitar o especular. Visítese. Base $ 24.000, con facilidades.
EL DOMINGO 17 de junio, a las 16.30, allí. 1p

En Coghlan — 2 cuadras esta- ción, tranvías 90 y 96. Bebedero 4419. Espléndida propiedad, desocupada, llave en mano. Consta de: verja, jardín, 5 amplias habitaciones, cocina, baño, lujosos empapelados, cielorrasos, patios mosaicos, luz eléctr., cloacas y adoq. pago. Base $ 11.000, todo a plazos. Visítese, ocasión.
EL DOMINGO 17 de junio, a las 14 hs. allí. 1p

Villa Urquiza — Empleados u obreros! Aprovechen. Casa Escobar 2362. Llave en mano. Pérez, estación y tranvía 98. Consta de: 2 dormit., cocina, w. c., galería, patios, cielorrasos. Mide 10x48. Base $ 4.000, con facilidades.
EL DOMINGO 17 de junio, a las 14.30, allí. Visíteso. 1p

Villa Urquiza — Un lote de te- reno, calle Vallejos entre Carracas y Gaviján. Mide 8m66x44 mts. de fondo. Base $ 4 la v. c.
EL DOMINGO 17 de junio, a las 16 allí; Visiten y aprovechen. Se aceptan ofertas particulares. Títulos perfectos. Seña 8 o|o. Comisión 2 o|o. Informes, A. M. Linusso y Cía., Bauness 2687, U. T. 699, Urquiza. 1p

Villar Sáenz Peña y Martel

HOY

En 100 mensualidades

68 lotes

EN HAEDO F. C. O.

A 3 CUADRAS ESTACION

BASE, $ 5.— POR MES

EL LOTE

a las 14, en los mismos bajo carpa.

En 100 mensualidades, sin in- terés, 68 lotes en Haedo, F. C. O., a 3 cuadras al NE. de la estación, línea eléctrica en combinación directa con el subterráneo, con 130 trenes diarios, a solo 30 minutos de la plaza Mayo. Terrenos altos, rodeados de edificación, los mejores de esa localidad. Dimensiones ideales para edificar la casa habitación. Base, $ 5 por mes el lote. Unico desembolso, 4 mensualidades en el acto del remate y 6 más al recibirse el título provisorio.
EL DOMINGO 10 de junio, a las 14, en los mismos terrenos. Escrituras definitivas una vez pagadas 15 mensualidades, en total, por el escribano Sr. Alfredo Vadone. Posesión inmediata. Descuento 10 o|o al que pague al contado. Comisión 2 o|o. Planos detallados e informes en nuestras oficinas, Reconquista 331.—Villar Sáenz Peña y Martel. v10

Francisco Romano

Cangallo 531 y Defensa 1241

HOY

Casa en La Mosca, Av. Gali- cia 542, con adoquinado pago, 9x43 varas. Salón de negocio, 4 hab., cocina, galería, luz eléctrica. Se entregará llave en mano el negocio y una pieza. Base, 7.000 pesos, mitad a 3 años al 8 o|o.
HOY DOMINGO 10 de junio, a las 14, allí. v10

Desocupada y lista para habi- tarla, sin estrenar, recién terminada, Loria al 3200, calle Bathurst 3316. Mide 11x18 varas, prep. para altos, frente imitación piedra, 2 salas, 4 dormits, pieza serv., baño revestido con azulejos, cocina, w. c., azotea de baldosas, galería, luz eléct., cielos rasos cemento, carpintería cedro, adoq. y cloacas pagas. Base, $ 14.000, con facilidades. Visítese a toda hora.
HOY DOMINGO 10 de junio, a las 15, allí. v10

Casa José Ma. Moreno al 500 y Valle 510 (antes Don Cristóbal), 10x23 varas, 3 dormitorios, cocina, w. c., luz eléct., galería, adoq. y cloacas pagas. Base 9.000 pesos, con facilidades.
HOY DGO. 10 de junio a las 16, allí. Datos, Cangallo 521. U. T. 2814, Av. y Defensa 1241. U. T. 1653 B. Orden, trasladado de Olavarría 539. v10

Base, $ 4.500, casa en Avella- neda, a 3 cuadras de la plaza, Municipalidad, Bancos y de Mitre, tranvías 21, 22, del Puerto y del Dock Sur, calle Sarmiento 840, galpón, hab., cocina, w. c., entrada para carros etc.
EL DGO. 17 de junio a las 14, allí. 1p

Andrés Corvetto

HOY

Casa en Vélez Sársfield. Con cédulas. A 1 cuadra al Sud de Rivadavia, altura del No. 8200. Calle Ensenada 186. Excelente barrio y buena casa para vivir o renta. Da $ 180 al mes. Base, $ 12.000. Tiene 6.000 cédulas.
HOY DOMINGO 10 de junio, a las 15 (3 p. m.), allí, 12vx28v. Jardín, 4 habitaciones, baño, cocina, w. c. y baño servicio, pieza alta, gallinero, pileta. Cielorrasos yeso, pisos pino tea y mosaicos, galería, empapelados, luz eléctrica, cloacas, veredas, mosaicos y adoquinado pago. Visítese de 14 a 16. Informes, 331 Reconquista.—Andrés Corvetto. v10

A. Chavín

HOY

Casa en Flores

MERLO 3154

BASE $ 8.000 - A PLAZOS

Casa en Flores, Rivadavia y San Pedrito, a 5 cuadras de este barrio progresista, Av. Merlo 3154, compuesta de comedor, 5 piezas, baño y cocina, galería material, patio posee cs, carpintería de cedro, arco de material, cielorraso de yeso; terreno de 10x43, adoquinado, constituye una buena vivienda y cómoda, dista 2 y 5 cuadras de Avdas. Directorio y Rivadavia. Base $ 5.000 a plazos.
HOY DOMINGO 10 de junio, a las 16 (4 p. m.). Títulos perfectos. Comisión 2 o|o. Ip

JOSE BACIGALUPPI e HIJO

REMATES DE HOY AUNQUE LLUEVA

A las 14. Av. Rivadavia esquina Chivilcoy, 3 notables lotes. Base $ 25 v|c. Es lo más valioso de Floresta.
A las 14. Gral. Artigas (antes Sud América) esquina César Díaz (antes San Julián). 3 preciosos lotes. Con adoquinado pago. Base $ 5 v|c. A largos plazos. Es lo mejor de Flores Norte.
A las 14. Terreno en Caballito. Figueroa entre Cayena y Paramaribo. A 1 cuadra de la Av. Gaona. 10 por 30. Sin base. A largos plazos.
A las 14. Casa barata en Villa Devoto. Calle Bahía Blanca 2580. Renta bala, $ 70 al mes. Base $ 4.000. A plazos.
A las 14.30. Terrenos en el Caballito. Sobre el Parque Chacabuco. 36 lotes con frente a las avenidas Asambleа y Emilio Mitre y calles Centenera, Cachimayo, Zuviría, Estrada, Salas y Tejedor y 14 lotes con frente a la avenida Campana y calles Centenera y Zuviría. Sin base, a tanto la v|c. a pagar en 60 mensualidades, sin interés.
A las 14.30. Judicial. Buena casa, calle Lidiera 1402 esquina Tarija. Base $|3 partes de su tasación $ 12.064.14.
A las 14.30. 2 lotes de terreno en Caballito Norte. Calle Vírgenes entre Cayena y Seguí. Sin base y a plazos.
A las 15. Casa muy barata en Caballito. Calle Espinosa 2235 entre Seguí y San Blas. Sobre las avenidas San Martín y Donato Alvarez. Base $ 8.000. A plazos. Tiene adoquinado pago y cloacas.
A las 15. Terreno en Caballito Norte. Calle Sapaleri entre Monte Egmont y Monte Dinero. Adoquinado pago. A 2 cuadras de la Av. San Martín. Base $ 7 v|c. A plazos.
A las 15. Terreno en Villa Urquiza. Calle Andonaegui entre Mendoza y Olazábal. A 2 cuadras del tranvía y de la estación del tren. Base $ 5.50 v|c. A plazos.
A las 15.30. Chalet en Belgrano. Calle Vidal 2434 y Monroe. Sin base. 1|4 parte solamente al contado, resto a plazos.
A las 16. Casa Rodríguez Peña No. 770. Sobre Callao y Córdoba. Base $ 28.500. A plazos.
A las 15. Terreno en Caballito. Calle José Bonifacio entre Thompson y Centenera. Sin base. Adoquinado pago.
Detalles en los avisos respectivos.
José Bacigaluppi e hijo.

Terreno en Villa Urquiza. A plazos. Calle Andonaegui entre Mendoza y Olazábal. A medio cuadra del adoquinado, a 2 cuadras del bulevar Triunvirato con tranvías Lacroze, a igual distancia de la estación Urquiza del F. C. C. A. y del tranvía 98. Entre edificación. Mide 11vx28 de frente por 55vx8 57v11 de fondo, teniendo 11vx3 de contrafrente. Superficie 664.10 v. c. Base $ 5.50 v. c., 1|3 parte al contado, resto a 1 y 2 años. 7 o|o. Escribano Pedro Cedrés. Visítese. Datos a San Martín 56.—José Bacigaluppi e hijo.
HOY DOMINGO 10 de junio, a las 15, en el mismo. Aunque llueva. j2

Terreno en Caballito. Sin base, a tanto la vara, al contado y a liquidar. Calle José Bonifacio (antes Convención) entre Thompson y Centenera. A 1 cuadra del bulevar Pedro Goyena y a 4 al Sur de la estación Caballito del subterráneo. 10 por 61.58 v. Para cualquier clase de edificación Adoquinado pago. Datos a José Bacigaluppi e hijo, San Martín 56.
HOY DOMINGO 10 de junio, a las 15, en el mismo. Aunque llueva. j3

Casa sólida por pesos 4.000.— En Villa Devoto. Calle Bahía Blanca 2530 entre Marcos Sastre y Bulgorria. 10x51v56 y 51v96. Ad corpus. 2 dormitorios, comedor, cocina y baño; todo bajo galería de material, aguas corrientes. Renta muy baja, $ 70 al mes. Base $ 4.000, pueden quedar $ 3.000 en 1 o 2 años de plazo, interés 8 o|o. Visítese.—José Bacigaluppi e hijo, San Martín 56.
HOY DOMINGO 10 de junio, a las 14, en la misma. Aunque llueva. j3

Casa sobre la Av. San Martín. Calle Espinosa 2235, entre Seguí y San Blas. A 1 cuadra de las Avenidas San Martín y Donato Alvarez, con tranvías a todas partes. 10 por 46.35 varas. "Ad-corpus". Cerco al frente revocado, jardín, 3 dormitorios, galería material, cocina, pieza chica, w. c., pileta, carpintería y celosías de cedro, cielorraso de bovedilla, patio mosaicos, pisos tea, etc. Adoquinado pago, cloacas, aguas corrientes y luz eléctrica. Tinatería hierro. Base $ 8.000, 1|2 al contado y 1|2 a 1 o 2 años, 8 o|o. Visítese. Datos a José Bacigaluppi e hijo, San Martín 56.
HOY DOMINGO 10 de junio, a las 15, en la misma. Aunque llueva. j3

Sin base. Chalet en Belgrano. En terreno de amplias medidas. Con llave en mano. A largos plazos. Calle Vidal 2434, al lado de la Av. Monroe, a 1 cuadra del bulevar Crámer, con tranvías 35 y 36 y a 3 de la Av. Cabildo. Sin base, sin pretensiones. 1|4 parte al contado y el resto a 1 ó 2 años, interés 8 ½ o|o. Terreno: 18 por 50 varas (900 v. c.). Edificio: consta de: verja, jardines amplios, vestíbulo, sala, comedor, 4 dormitorios, cocina, baño, w. c., pieza servicio, amplio fondo. Adoquinado pago, aguas corrientes y luz eléctrica. Visítese a cualquier hora. Datos a San Martín 56.—José Bacigaluppi e hijo.
HOY DOMINGO 10 de junio, a las 15.30, en la misma. Aunque llueva. j3

Avenidas Callao y Córdoba. — A pocos metros de estas importantes arterias, propiedad calle Rodríguez Peña No. 770, entre Viamonte y Córdoba. Mide 8 por 32v50. "Ad corpus". Edificio que puede refaccionarse, consta de: sala, comedor, 5 piezas y dependencias, cloacas y adoquinado pago. Base $ 28.500. Muy barato, 1|2 contado y 1|2 a 1 o 2 años, interés 8 o|o. Con llave en mano. Visítese de 14.30 a 17 horas.—José Bacigaluppi e hijo, San Martín 56.
HOY DOMINGO 10 de junio, a las 16, en la misma. Aunque llueva. j3

Terreno en el Caballito. — Bien situado y a plazos. Calle Sapaleri entre Monte Egmont y Monte Dinero. Base, $ 7 v. c. 25 o|o al contado, resto a 6, 12 y 18 meses, interés 7 o|o. A 3 cuadras de la Av. San Martín, con tranvías y rodeado de edificación moderna. Mide 10 por 45v37. Adoquinado al frente pago. Visítese. Datos a San Martín 56.—José Bacigaluppi e hijo.
HOY DOMINGO 10 de junio, a las 15, en el mismo. Aunque llueva. j3

3 lotes en el Caballito. — A 1 y 3 cuadras de la Av. Gaona, con tranvías y entre edificación compacta y moderna. Un lote da frente a la calle Figueroa entre Cayena y Paramaribo y 2 lotes con frente a Vírgenes entre Cayena (adoquinada) y Seguí. Mide el primero 10 por 30 varas y los dos últimos 10 por 40 c|u. Venta liberal, sin base, a tanto la vara, pagadero su importe 1|3 al contado y 1|3 a 1 año sin interés. Descuento del 8 o|o al que pague al contado sobre la parte a plazos. Datos en San Martín 56.—José Bacigaluppi e hijo.
HOY DOMINGO 10 de junio a las 14, el lote de Figueroa, y a las 14.30, los 2 lotes de Vírgenes. Aunque llueva. j3

3 lotes muy bien situados — Con adoquinado pago. Al Norte de Flores. En lo mejor de Flores Norte. La notable esquina Gral. Artigas (antes Sud América) y César Díaz (antes San Julián) en 3 lotes preciosos. La esquina mide 16v54 por 12v54 y los lotes restantes miden 12v50 por 51v54. Ideales para edificar casas de habitación o renta. Están cercados y tienen veredas de mosaico y ladrillos y adoquinado totalmente pago por Gral. Artigas. Están a 5 cuadras al Norte de la Av. Gaona con tranvía 84 y en el centro de un barrio muy importante. Base $ 5 la v. c. 25 o|o al contado y el resto en cuotas iguales a 6, 12 y 18 meses, interés 6 o|o y pagarés hipotecarios. Escribano Juan B. Silvetti. Datos y planos a San Martín 56.—José Bacigaluppi e hijo.
HOY DOMINGO 10 de junio, a las 14, en los mismos. Aunque llueva. j3

Luciano J. Burgos y Cía.

31 lotes en Berazategui, en 60 meses. Terrenos desde 342 a 800 mts., a 5 c. de la estación F. C. S. sobre las calles Av. Gral. Mitre, 4, 7, 17 y 18. Sin base, por lo que den a tanto la mensualidad.
EL DGO. 10 de junio, a las 14.30, allí. Por planos y demás detalles a nuestra casa de J. B. Alberdi 4487. v10

Belisario Risso

HOY

4 buenas casas en mensualida- des en Villa Devoto todas rodeadas de vías de comunicaciones, tranvías 85, 86, subte, 90 y ómnibus, etc.
CASA COMO PARA NOVIOS. 3 habitaciones y amplias comodidades, calle José Cubas 3490 entre Av. San Martín y Concordia.
HOY DGO 10 de junio, a las 15, allí. Base 3.000 $, con adequinado pago.
CHALECITO MODERNO, 2 habitaciones y comodidades, Llavallol 4676 esquina Av. América.
HOY DGO. 10 de junio, a las 14.30, allí. Base $ 6.000.
CASA PARA RENTA, 4 habitaciones y comodidades, 520 v. c. calle Ladines 3273, a 3 cuadras Av. América.
HOY DGO. 10 de junio, a las 14, allí. Base 50 $ por mes en 60 mensualidades, sin interés $ 2.000, al contado.
CASA, 3 buenas habitaciones, etc. 598 v. c., Ladines 3285.
HOY DGO. 10 de junio; a las 14, allí. Base 60 $, por mes, en 60 mensualidades, sin interés $ 2.000 al contado. Se entregan desocupadas. Visítese. Inmigré en todas el 9 o|o de seña y 2 o|o comisión, planos y datos en mi oficina Nueva York 3319.—Belisario Risso. 1p

LUIS CALVAROSO

HOY

55 - LOTES - 55

en FLORESTA

(LOMAS DEL MIRADOR)

Sobre Av. Provincias Unidas

Base $ 1 por mes

El remate se dará a las 13, en Provincias Unidas y 12 de Octubre, bajo amplia carpa.

¡HAY QUE LIQUIDARLOS!

55 lotes en 100 meses, en Flo- res, es decir, en las Lomas del Mirador, lindando con la capital, sobre las avenidas Provincias Unidas y a cinco cuadras de Gral. Paz y Emilio Castro, calles Dorrego, 11 de Septiembre, Almagro, Flores, Liniers, Ramos Mejía, Vélez Sársfield y Buenos Aires. Tranvías 40, 45 y 48 conducen a los terrenos. Hay que bajarse en J. B. Alberdi y Murguondo y caminar al Oeste. Paraje alto y que está rodeado de muchísima edificación es donde todos pueden hacerse propietarios con muy poco desembolso. Hay lotes de 200 a 550 v. c. Base, $ 1 por mes el lote, sin interés.
HOY DOMINGO 10 de junio, a las 13, en Provincias Unidas y 12 de Octubre, bajo carpa. Plaza a Rivadavia 633, U. T. 5553, Avenida.—Luis Calvaroso. 1p

3 casas en 120 meses. En Flo- resta (Lomas del Mirador). Desocupadas. Hay de 1 y 2 dormit. Sup. de 352 a 635 v. c. Sobre las calles Almagro, 11 de Septiembre y Emilio Castro. Base desde $ 10 a 15 la mensualidad. Datos, Rivadavia 633.
El DGO. 10 de junio, a las 13, en Provincias Unidas y 12 de Octubre.—Luis Calvaroso, Rivadavia 633, U. T. 5553 Av. 1p

Flores Norte. Av. Gaona y Naz- ca, ahí no más. Paez 3301, entre Concordia y Campana, con tranvías 84-99, a 3 cuad. Sala, escritorio, 3 dormitorios, pieza de baño azulejado, cocina, frente imitación piedra y balcones, cielorrasos de yeso, puertas con banderolas, luz eléctrica y dependencias. Casa desocupada. Base $ 10.000, incluso 7.000 cédulas argentinas.
EL DGO. 17 de junio, a las 16, allí. 1p

Renta: Mármol 1087|89 entre San Juan y Cochabamba. Casa y dos departamentos, de construcción sólida y moderna. Casa: sala, escritorio, vestíbulo, 3 dormit., baño, cocina, 1 pieza en altos, 1, y 2, depart.: cada uno 2 dormit., 1 pieza en altos, baño, cocina, cloacas, terraza, frente moderno y balcones y más dep. Mide 10x35 vs. Base $ 18.000, incluso 7.000 cédulas arg.
EL DGO. 24 de junio, a las 15, allí. 1p

Desocupada y de ocasión. Con- cepción Arenal 3763, antes Estados. A una cuadra de J. Newbery y dos de Triunvirato, 10x46 vs., 6 dormit., comedor, 2 piezas de altos, cocina, baño y adoq. pago. Base, $ 15.000, a plazos.
EL DGO. 24 de junio, a las 16, allí. 1p

Base $ 5.500 a plazos. Desocu- pada, Jachal 2441, entre Av. Chicago y Tandil. Mide 10x50 vs. 2 hab., cocina, galp., w. c., luz eléctrica, carp. cedro, con celosías.
EL DGO. 24 de junio, a las 14, allí. 1p

Base $ 5.500, renta $ 100 men- suales. Carhué 2545, entre Av. Chicago y Tandil. Mide 10x50 vs., frente vereja, 4 habitaciones, 1 galpón, cocina, w. c., cielorrasos de yeso, carp. cedro, luz eléctrica y det.
EL DGO. 24 de junio, a las 14.30, allí.—Luis Calvaroso, Rivadavia 633. 1p

SUBTERRANEO

ALTURA RIVADAVIA AL 9200

14 lotes 14

Con 10.000 ladrillos por lote

Sobre las calles Homero, White, Caxaraville y Rafaela.

Base $ 15 por mes

EN 120 MESES, SIN INTERES

El Domingo 17 de Junio

a las 14 sobre los mismos terrenos

Pidan planos en Rivadavia 633 U. T. 5553, Avenida.

LUIS CALVAROSO. 1p

Bardier y Sisterna

Chalet flamante sin estrenar, en Villa Devoto, próximo a la estación del F. C. P. y a los tranvías 86 y 80. Calle Marcos Paz 3577 entre Navarro y Av. Cruces, ésta con servicio de ómnibus entre Floresta y Belgrano. Edificio sólido, elegante y cómodo, de bonito frente imitación piedra, sala, zaguán, otra habitación al frente, 2 habitaciones más, baño revestido mosáico, cocina, galería, terraza, cielorrasos yeso, carpintería cedro, cloacas funcionando, etc. Mide 10x21.50 vs. Base única y terminante, $ 11.000 a plazos Visítese, hay cuidador.
EL DOMINGO 17 de junio, a las 15, allí. v12

Máximo P. Sandberg

Flores. Sobre Rivadavia. Base $ 10.000, todo a plazos. Casa Baradero 479, hermosa y flamante, rodeada de tranvías a todas direcciones, estación del eléctrico, a un paso, consta de 2 amplios dormitorios, comedor que cuadra, 1 patio, 1 buena pieza en altos regio baño, cocina, galería de material, cielorrasos de yeso, carpintería de cedro, buenos patios de mosaico, luz embutida, carpintería de cedro, cloacas funcionando; su terreno mide 307 v. c., adoquinado municipal.
EL DOMINGO 17 de junio, a las 16 (4 p. m.), 6 o|o de seña y 2 o|o de mi comisión. Más datos, Azul 67, Flores. v11

MANUEL E. BELZA

HOY

A LAS 15

UNA OBRA ARQUITECTONICA

Concluída

SOBERBIO HOTELITO

MANSILLA 2531

Sin estrenar

A PLAZOS — ALLI

Obra del arquitecto Colombo. Una joya. Precioso hotelito, Mansilla 2531, a dos pasos de Pueyrredón. Construcción flamante, sin habitar y a todo costo. Reune todos los detalles de lujo, comodidades y confort de las construcciones modernas. Unido a esto una sabia distribución. Todos sus ambientes son ventilados, llenos de luz. Lindísima planta de recepción. Altos: en dos departamentos: 4 dormitorios, dos lujosos baños instalados, terraza. Base $ 95.000, a plazos.
HOY DOMINGO 10 de junio, a las 15 horas, allí. Visítese de 10 a 12 y de 14 a 16, Av. de Mayo 605.—M. E. Belza. v10

Santa Fe y Bustamante. Her- mosas casas para habitación y renta. Bustamante 2117 al 25, entre las de Bustamante y Billinghurst. Construcción a todo costo. Pueden ser habitadas por familias exigentes. Dejos: hall, sala, comedor, tres dormitorios, baño instalado, cocina, dos piezas de servicio, despensa. Renta $ 320 mensuales. Altos: en forma de hotelito: hall, 5 habitaciones principales, 2 baños instalados, despensa, 2 piezas sirvientes, terraza, desocupada. Base, pesos 75.000 cédulas.
EL DOMINGO 17 de junio, a las 15 horas, allí. Visítese Av. de Mayo 605.—Manuel E. Belza. v14

JUDICIAL

HOY

A LAS 16

Sobre quinta Lezica, estación subterráneo J. M. Moreno, y a 10 minutos Plaza Mayo.

BEAUCHEF 234 — ALLI

Judicial. En Caballito, sobre el subterráneo estación José María Moreno, calle Beauchef 234, entre las de Guayaquil y Rosario. Consta de 2 habitaciones, cocina, w. c., una pieza más en altos, pisos de pino tea. Mide: 8.70 metros de frente por 29.45 metros de fondo, teniendo a los 8.30 metros a partir del frente y en el costado Norte un martillo a su favor de 6.45 metros. Tasación $ 13.494. Base de venta las 2|3 partes o sean $ 8.996. Venta por orden del señor juez Dr. Colombres, secretaría Dr. González del Solar, en los autos sucesorios de don Francisco Masonde.
HOY DOMINGO 10 de junio a las 16 horas (4 de la tarde) sobre la misma propiedad, el 8 o|o de seña y a cuenta de precio y el 2 o|o de comisión. Visítese. Por mayores datos en mis oficinas, Av. de Mayo 605, o en la secretaría del actuante—Jorge González del Solar, secretario. v10|jn.

Precioso hotelito. — Paraguay 2584 y Pueyrredón. Construcción flamante, sin estrenar y a todo costo. Gran hall, gran sala, amplio comedor, office, toilette, cocina, dos piezas de sirvientes, garage, jardín. Alto: hall, 4 dormitorios, gran baño, terrasa. Base, $ 75.000, a plazos.
EL DOMINGO 17 de junio, a las 15 horas, allí. Visítese. Más datos, Avenida de Mayo 605.—Manuel E. Belza. v11

Barros y Oliver

HOY - A Plazos

GALLO Y MANSILLA

3 casas altas y 1 baja chica

Negocio de verdadera oportunidad como sana inversión de dinero, como lugar interesante para la casa propia y como seguridad de renta.

Gallo y Mansilla. Altos y bajos.—Tres grupos de casas altas con frente a Gallo y una baja sobre Mansilla. A plazos. Negocio fácil, claro, práctico y de la más palpitante actualidad. Con poco dinero se radifica cada casa, adaptándolas a la importancia del barrio. Todas tienen salones en la planta baja y habitaciones en la alta. Construcción muy sólida, en cal, con bovedillas, etc. Alquiladas sin contrato. Dimensiones según plano: la esquina, 15.68 varas a Gallo núm. 1406 por 27.71 a Mansilla, 14.13 en un costado y 26.26 en el otro, o sean 414.82 v. c. c. La casa Gallo número 1438: 12.96 de frente por 37.84 y 37.86, con un martillo en el fondo y 14.21 de contrafrente, o sean 487.44 v. c. c. La siguiente, Gallo 1448 al 54: de 16 varas de frente por 38.28 y 38.94 con un martillo en el fondo y 8.91 de contrafrente, o sean 611.85 v. c. Casa baja, Mansilla núm. 2117: 12.26 varas de frente por 14.13 en un costado, 13.01 en el otro con un pequeño martillo y 11.86 de contrafrente o sean 162.27 v. c. Base, $ 35.000 cada casa de la calle Gallo y 8.000 la de la calle Mansilla. 1/3 al contado y el saldo en dos cuotas iguales a 1 y 2 años de plazo con hipoteca al 8 o/o anual. Escrituras por el escribano señor Salvatierra.

EL DOMINGO 10 de junio, a las 15, en las mismas propiedades. Seña, 3 o/o. Comisión, 2 o/o. Informes, San Martín 459.—Barros y Oliver. m31

HOY - JUDICIAL

En Temperley. Linda esquina.

en 2 lotes, Obligado y Pasco, con tranvía al frente, a un paso de la estación, la avenida Mesko y del boulevard Almirante Brown. Superficies de 288.72 y 348.27 varas cuadradas. Sin base.

HOY DOMINGO 10 de junio, a la s16, en el mismo. Seña 8 o/o. Comisión 2 o/o. Informes San Martín 459.—Barros y Oliver. 12

Plaza Once. — A menos de 2 cuadras de allí. Casa General Urquiza 181 (esquina). La mejor ubicación por estar a un paso de lo más importante del gran centro comercial: la estación, la plaza, los Bancos, el subterráneo, etc. Propiedad antigua, susceptible de refaccionar y producir alta renta. Consta de 9 habitaciones principales y dependencias. Mide 8x34 de frente por 67x98 de fondo. Base, $ 28.000.

EL DOMINGO 17 de junio, a las 16. Datos, San Martín 459.—Barros y Oliver. j10

Larrea 1059. Gran casa baja. Con cédulas. En uno de los barrios preferidos del Norte, al lado de Santa Fe. Amplia, lujosa y confortable. Consta de sala, gran hall, antesala, comedor, 4 dormitorios, ropero, cocina, lavadero y jardín. En altos un departamento de 2 dormitorios y baño. Además 2 de servicio y 2 más en la azotea al frente. Parquets, decoración, baños completos, papeles finos, perfecta instalación eléctrica y demás detalles de una casa moderna bien cuidada. Base, $ 95.000, menos 67.000 cédulas serie 16, a estilo de pada al escribano. Su terreno en de 19 varas. Puede visitarse. Se entrega desocupada por 67. Ad corpus.

EL DOMINGO 17 de junio, a las 15, en la misma. Informes, San Martín 459.—Barros y Oliver. j10

Arturo Barros

(BARROS OLIVER) v10

HOY-En TEMPERLEY

Judicial. Terrenos en Bánfield.

A 5 cuadras de la estación Talleres. Con frente a las calles Lisandro Méndez y Azara.

EDICTO JUDICIAL

Por disposición del señor Juez en lo civil, doctor César A. Campos en los autos sucesorios de don Miguel Inchausti, se hace saber por el término de 15 días que el martillero don Arturo Barros venderá en pública subasta, 8 lotes de terreno situados en Bánfield, en la manzana K, números 1, 2 y 31 al 36, con bases de pesos 1246.23 el número 1, 589.20 el núm. 2, 673.80 los números 31, 32, 35 y 36 y 958.59 los números 33 y 34, respectivamente, o sean las 2/3 de la tasación. Las escrituras serán otorgadas por la escribanía del señor Antonio Santangelo.

HOY DOMINGO 10 de junio, a las 15, en los terrenos. Seña, 3 o/o. Comisión, 2 o/o. Informes, San Martín 459.—Arturo Barros, Dr. H. García Juanicó, secretario. j7

Carlos Soto y Cía.

En Lomas, aristocrático, hermoso lote de 606vs.18, calle Italia y Laprida y Gorriti, con adeq. pago. Base, $ y v|c., a plazos.

El DGO. 17, a las 15.30, allí. Datos, Av. Sáenz 81, Bs. As. 1p

DOMINGO CAPURRO

HOY

EN LURZACO

A LAS 14

7 QUINTAS

A LAS 15

1 casa y 7 terrenos

AL LADO DE LA ESTACION

Si llueve, el remate se efectuará en el almacén de Trujillo.

En Burzaco, tierras ricas—7 quintas con superficies de 24.000 a 40.000 varas y edificios. Tierras centrales, a 2f minutos de la capital, a 3 cuadras al Sud este de la gran estación Burzaco (con 100 trenes diarios). Es la fracción conocida por quintas "Las Carolinas" de Marletta. Tierras altas sin desperdicio, con agua de lo mejor, apropiadas para casas-quintas, granjas, huertas, criadero de aves, jardines y para cualquier otro destino dada la bondad de ellas y la importancia que adquiere constantemente el pueblo de Burzaco. Dan frente a lindas calles, bien trazadas y arboladas, rodeadas de población y hermosas quintas. Distan 1 cuadra del bulevar Belgrano y 2 de la gran mansión de Rocca. Venta como judicial, en la sucesión de don Juan Marletta. Base, 17 centavos la vara, a largos plazos.

EL DOMINGO 10 de junio, a las 14 horas, en la misma propiedad. Uno de los lotes, tiene un edificio de material compuesto de 5 habitaciones, cochera, caballeriza y galpones. Pidan planos con detalles completos. San Martín 60.—Domingo Capurro. j8

En Burzaco, buena casa — A pocos pasos de la estación, calle Pellegrini al lado de Alsina, adoquinado pago al frente, buen edificio de material, 3 habitaciones, comedor, cocina, baño, galería jardín, etc. En terreno de 640.57 varas. Venta como judicial, en la sucesión de don Juan Marletta. Base, $ 6000, a largos plazos.

EL DOMINGO 10 de junio, a las 15 horas, en la misma. Pidan planos. San Martín 60.—Domingo Capurro. j8

En Burzaco — 7 lindos terrenos. En lo mejor del pueblo, al lado de los jardines de la estación, calle Pellegrini y Alsina, todos con adoquinado completamente pago al frente. Tienen superficies de 280 a 461 varas. Venta como judicial, en la sucesión de don Juan Marletta. Base, $ 3 la vara, por cuotas sin interés.

EL DOMINGO 10, a las 15 horas, en los mismos. Pidan planos, con detalles completos. San Martín 60.—Domingo Capurro. j1

Canning 622 y 628. Entre Aguirre y Loyola. A 2 cuadras de Triunvirato, ubicación importante y comercial del gran bulevard doble líneas de eléctricos al frente. Edificio bien construído en perfecto estado, compuesto de dos departamentos: uno al frente con amplio local, ocupado por "La Superiora", 2 habitaciones, cocina y w. c., y el otro al fondo con comedor, 3 habitaciones y dependencias. En terreno de 10 por 45 varas. Produce $ 3360 anuales. Venta como judicial. Base $ 25.000 con facilidades.

EL DOMINGO 17 de junio, a las 15, en la misma. Pidan prospectos con detalles San Martín 60.—Domingo Capurro. j10

REMATES de HOY

5 CASAS EN BELGRANO

Mitiones 2979|81
Base $ 20.000

Olazábal 1300
Base $ 10.000. A las 14

Olazábal 1280
Base $ 8.000. A las 14

Olazábal 1290
Base $ 8.000. A las 14

Olazábal 1292
Base $ 8.000. A las 14
Todas pagaderas 1|4 parte al contado, saldo a 1, 2 y 3 años

LLAVE EN MANO

Monte Dinero 833
Base $ 15.000, a plazos. A las 16.

DESOCUPADA

Añasco 1538
Base $ 12.000 (60 o|o de 1 a 4 años. A las 15 y 30.

DESOCUPADA

Murillo 1090
Base $ 8.000 (3.000 a 5 años). A las 15.

TERRENO CONVENCION

entre Ensenada y Baradero. Base $ 10 v|c. A las 14 y 30.

Detalles en los avisos respectivos.

JUAN A. RUA y Cía.

CASAS

Belgrano: Grupo de 5 casas modernas, 3 de familia, una de negocio y otra de departamentos. A grandes plazos, Olazábal 1280, 1290, 1292 y 1300 esq. Alfonsos y Mitones 1279|81. A 2 cuadras de Blandengues y 5 de la estación tren eléctrico y paseo de la Barranca. Base $ 8.000, 10.000 y 20.000. Construídas en cal, frente piedra, balcones y cabezas hierro, techos azotea, todas separadas con paredes de mampostería y barandas hierro. Con chacras. Cada casa: sala, zaguán, 2 habitaciones y dependencias. La esq. Salón, 2 salas, 1 habitación, etc. La de departamentos una casa al frente y dos interiores. Rentan de 110 a $ 177. Dos llave en mano. Visítese.

HOY DOMINGO 10 de junio, a las 14, en las mismas. Condiciones de pago: 25 o|o al contado y el saldo en tres cuotas anuales. Prospectos ilustrados en njcasa, Av. de Mayo 668|72.—Juan A. Rúa y Cía. Ord. 12.388|89. j3

Linda casa desocupada. Murillo 1090 y Thames, 3 cuadras de Av. Triunvirato y tranvía Lacroze. Base $ 6000 incluídos 2000 $ a 5 años, 8 o|o. Edificio de 5 habitaciones, comedor, baño, cocina, galería, yeso, mosaicos, cercos de pared, etc. 10x1o vs. Ofrecen $ 150 de alquiler. Visítese.

HOY DGO. 10 de junio, a las 15, en la misma.—Juan A. Rúa y Cía. Ord. 12.392 j3

Preciosa casa desocupada, con cloacas y adoquinado pago. Añasco 1538 y Vírgenes, a espaldas de la Av. San Martín. Base $ 12.000. Damos hasta el 60 o|o a 4 años. Moderna, con frentes hierro. Verja, jardín, sala, balcón, celosía y frente piedra, vestíbulo abierto, 2 habitaciones, cuarto ropero, baño, cocina y fondo Galería material, yeso, mosaicos, luz eléctrica, etc. 10x30 vs. Visítese, hay cuidador.

HOY DGO. 10 de junio, a las 15.30, en la misma.—Juan A. Rúa y Cía.—Ord. 12.391. j3

Flamante casa moderna, estilo chalet, sin estrenar, con cloacas, luz eléctrica y adoquinado pago. 10x40 vs. Al lado de la avenida San Martín, Monte Dinero 833. Base, $ 15.000 a plazos. Verja, jardín, sala, hall, comedor, dormitorio, baño, lavadero cocina, w. c. y pieza alta. Construída en cal, con tirantería de hierro, detalles de lujo; agradará al más exigente. Visítese hoy cuidador.

HOY DOMINGO 10 de junio, a las 16, en la misma.—Juan A. Rúa y Cía. Ord. 12.386. j3

Paraguay 1657. Base, $ 50.000

A deducir 35.000 cédulas serie 16a. Amplia casa habitación, sobre 600 v. c., entre Rodríguez Peña y Montevideo, lindando con el Consejo Nacional de Educación, al lado de la plaza Rodríguez Peña. Edificio en buen estado, techo de azotea, sala, zaguán, vestíbulo, 5 habitaciones, comedor, baño, pieza, etc., habitaciones amplias y altas, con poco gasto puede hacerse magnífica vivienda 10x60 vs. Renta más de $ 400. Visítese.

EL MIERCOLES 13, a las 16, en njcasa, Avda. de Mayo 668|72.—Juan A. Rúa y Cía. Ord. 12.377. j3

Av. Belgrano 3367. Base 20.000 pesos. Mitad a 1 ó 2 años. Buen edificio, parte con tirantes hierro, 330 vs., entre Loria y Liniers lindando con la casa número 3365, vendida por intermedio el 11 de abril p. p. Consta de sala, zaguán, dos habitaciones, comedor, 3 piezas, 2 en altos, w. c., etc. Con poco gasto puede modernizarse: 10x33 vs., cloacas y adoquinado pago. Visítese.

EL MIERCOLES 13 a las 16, en njcasa Av. Mayo 668|72.—Juan A. Rúa y Cía.—Ord. 12.399. j3

Al lado de Av. Olleros. 1 cuadra de Av. Vértiz y estación Golf, del F. C. Eléctrico: Migueletes 1165, con adoquinado pago. Base $ 10.000 a plazos. Verja, jardín, 4 habitaciones y dependencias. Galería, luz eléctrica, etc. 10x42 vs. Visítese.

EL MIERCOLES 13 a las 16, en njcasa. —Juan A. Rúa y Cía.—Ord. 12.405. j7

Flamante chalet en Devoto. Estilo colonial, moderno, a 1 cuadra de los tranvías 86 y 86 y 1 1|2 de la Av. San Martín. Lacar 3481 y Llavallol. Base rebajada para liquidar, $ 9.000 (7.500 a plazos). Es cal, con tirantería hierro y cloacas. Verja, jardín, pórtico, 2 salas, hall, comedor, dormitorio, baño con artefactos, cocina w. c., pieza alta y terraza. 10x39.08 varas. Celosías hierro, finas pinturas, luz eléctrica, etc. Visítese.

EL MIERCOLES 13 a las 16, en njcasa. —Juan A. Rúa y Cía.—Ord. 12.362. j7

TERRENOS

Base $ 10 v|c., Convención
(hoy J. Bonifacio) entre Baradero y Ensenada. Magnífico terreno, 10x39.60 vs., a espaldas de Av. J. B. Alberdi y 3 cuadras de Rivadavia y subterráneo. Unico lote en la cuadra y por consiguiente entre edificios.

HOY DGO. 10 de junio, a las 14.30, en el mismo.—Juan A. Rúa y Cía. Ord. 12.387. j3

2 terrenos en Barracas. Magallanes, entre Isabel la Católica y España, una cuadra de la avenida Montes de Oca. Ambos unidos, miden 10 vs. de frente al Norte por 35.50 vs. de fondo, entre edificios, con adoquinado pago, vereda y cerco. Base, $ 20 v. c. al contado, con orden de liquidar por cualquier oferta.

EL MIERCOLES 13 de junio, a las 16, en nuestra casa, Av. de Mayo 668|72.—Juan A. Rúa & Cía. Ord. 12.404. j6

Juan A. Rúa & Cía.

v10

Esquina en Palermo, a plazos.
281 n|c. Con cerco, vereda y adoquinados pagos, lindando con edificios. Acevedo y Nicaragua, frente al NE. y SE. Tranvías 64 al frente y a 3 cuadras de Av. Canning. Base $ 13 v|c., 1|2 a 1 año. Mide 7.45, 8.92 en la ochava y 16.50 vs. contrafrente 13.46.

EL MIERCOLES 13 a las 16 en njcasa. —Juan A. Rúa y Cía.—Ord. 12.800. j7

AVISOS NUEVOS

Manuela Pedraza 2070 y 2187, entre Av. Cabildo y O'Higgins. Dos buenas casas con cloacas, adoquinados pagos y terrenos de 10x50 vs. c|una. Bases: $ 18.000 y 14.000 respectivamente, a pagar: 30 o|o al contado, saldo en 3 cuotas a 1, 2 y 3 años, 7 1|2 o|o. La primera, llave en mano, sala, zaguán, mayólicas, cancel, 3 habitaciones, comedor, 1 pieza, baño con pasaje, cocina y w. c. Celosías hierro, etc. Renta $ 210. Se entregará desocupada. La No. 2187: Sala con puerta de negocio, zaguán, 4 habitaciones, 1 pieza, cocina, baño y w. c., ambas con galería, yesos, mosaicos, mármoles, etc. Renta $ 150. Visítense. A 1 y 2 cuadras de la estación Núñez, F. C. eléctrico, tranvías 86 a la esquina y 1 cuadra y 3 del Lacroze y Av. Cabildo. Visítense.

EL DGO. 17 a las 14.30, en las mismas.—Juan A. Rúa y Cía.—Ord. 12.395 y 97.310

Av. Monroe 2107, esq. Arcos.—Negocio y familia, con cloacas y adoquinados pagos. Base, $ 13.000 pagaderos 30 o|o al contado y saldo en 3 cuotas a 1, 2 y 3 años. Salón, sala, 1 habitación, patio cubierto, cocina w. c. 10x30 vs. En el centro de Belgrano, tranvías 35 y 36 al frente y 3 cuadras de Av. Cabildo. Renta $ 160. Visítese.

EL DGO. 17 a las 15.15, en la misma.—Juan A. Rúa y Cía.—Ord. 12.396. j10

Con 10.000 cédulas y $ 6.000, a 3 años incluídos en la base de $ 16.000 para realizar. Magnífica casa, amplia, moderna, sobre 500 vs., desocupada, con cloacas, Ataliva (hoy Pedro Villardebó) 2973, entre Pedro Lozano y Nazarre. 3 cuadras de la estación Villa del Parque, F. C. P. Verja, jardín, hall, sala frente piedra, 4 habitaciones, comedor, baño con pasaje cocina y otra habitación. Galerías, carpintería cedro, yesos, mosaicos, etc. 10x50. Visítese. Llaves al 2965.

EL DGO. 17 a las 15, en la misma. — Juan A. Rúa y Cía. Ord. 12.407. j10

Belgrano: Manuela Pedraza 2141, entre Cuba y Arcos, a 2 cuadras de la estación Núñez, F. C. Eléctrico y Av. Cabildo. Base la deuda, $ 11.000, a 2 años, excedente 1|3 en cuotas. Edificio que produce renta y puede refaccionarse. Verja, jardín, 3 habitaciones, comedor, zaguán, baño, cocina y pieza servicio. Galerías, yesos, adoquinado pago, etc. 10x50 vs. Visítese de 9 a 11.

EL DGO. 17, a las 14.30 en la misma — Juan A. Rúa y Cía. Ord. 12.413. j10

Núñez 2701|11, esq. Moldes. Negocio y familia, y 2 terrenos linderos, con frente a Moldes. Base, $ 15.000 la casa y $ 3 v. c. los lotes. Todos pagaderos 30 o|o al contado y el saldo en 3 cuotas anuales a 1, 2 y 3 años. Edificio de salón, 4 salas, una pieza, baño y cocina. Galerías, yesos, mosaicos, mármoles, etc. Adoquinado pago por Núñez. 20x20 vs. Renta $ 140. Los dos lotes linderos de 10x20 vs. c|uno. A 1 cuadra de los tranvías 36 y 3 del Lacroze y Av. Cabildo.

EL DGO. 17, a las 14, en la[illegible] —Juan A. Rúa y Cía. Ord. 12.39[illegible]

Tandil 3079: Por $ 1,5[illegible] contado, se compra esta linda casa ocupada. A 20 metros de José Martí, adoquinada, 1 cuadra de Av. Directorio y San Pedrito y tranvías 86. Base $ 1.500, único al contado, continuando con 8.000 $ a 3 años. El excedente se pagará en cuota hasta 2 años de plazo. Edificio con tirantes hierro, listo para habitar. Verja, mampostería, jardín, habitaciones bajo galería, cocina, w. c. y pieza en altos. Yeso mosaicos, cercos pared, etc. 10x20 vs. Ofrecen $ 120 de alquiler. Visítese a toda hora.

EL DGO. 17 a las 15.30, en la misma.—Juan A. Rúa y Cía. Ord. 12.414. j10

Picheuta entre Av. Pedro Goyena y Convención. Magnífico terreno cadoquinado pago, cerco y vereda mosaico. Base, $ 20 v|c., 1|2 a 2 años. En una cuadra de construcciones modernas tranvías 43, 45 y 48 a la esquina. Mide 10x28 y 29 vs. Está entre edificios y tiene cimientos al frente para edificio de 8 pisos y medianero con el No. 624 paga. EL DGO. 17, a las 16, en el mismo.—Juan A. Rúa y Cía. Ord. 12.385. j10

En Caballito: Llave en mano. Terreno 12[illegible]4, a 1 cuadra de Avda. Gaona y Donato Alvarez. Base, $ 8.000 ($.000 a plazos). Edificio nuevo, en cal. Verja, jardín, 2 habitaciones bajo galería, cocina y w. c. Carpintería cedro, yesos, mosaicos, mármoles, cercos pared, etc. 10x 22.60 vs. Ofrecen $ 80 de alquiler. Visítese.

EL DGO. 17, a las 15.30 en la misma. —Juan A. Rúa y Cía. Ord. 12.403. j10

Amplia casa a grandes plazos. Se compra con 6.000 $, única suma al contado, continuando con 6.000 cédulas, el saldo se pagará en 4 cuotas anuales. Base $ 20.000. A 1 cuadra de Gaona y 3 de Av. Córdoba, Honduras 4340 entre Lavalleja y Alvarez. Sólido edificio con cloacas y adoquinado pago. Sala, con puerta de negocio, zaguán, 6 habitaciones, baño, cocina, w. c. y 3 piezas altas. Yesos, mosaicos, mármoles, etc. Renta $ 3.360, más del 16 o|o al año. Visítese.

EL DGO. 17, a las 16, en la misma.—Juan A. Rúa y Cía. Ord. 12.393. j10

En Devoto. Base, $ 4.000, 1|2 a 2 años. Casa Lacar 2544 entre Sud América y Bolivia. A 2 cuadras de Av. Tres Cruces y parada del tranvía Lacroze. Verja, jardín, 2 habitaciones, cocina y w. c. Galerías, cercos pared, aguas corrientes, etc. 10x49 vs. Renta $ 30. Visítese.

EL DGO. 17, a las 15.30, en la misma.—Juan A. Rúa y Cía. Ord. 12.401. j10

En Devoto. 2 lotes, $ 3 v. c., base para realizar. San Roque (hoy Pedro Varela) entre Bahía Blanca y Esperanza. A 3 cuadras de los tranvías 85 y 86 y 5 de la estación F. C. P. Están unidos y miden 10 y 11.74 vs. de frente al Este por 47 de fondo.

EL DGO. 17, a las 14.30, en los mismos. —Juan A. Rúa y Cía. Ord. 12.410. j10

2 casas: Velazco 921|33 y Serrano. Flamantes, sin estrenar, con tirantes hierro, cloacas y adoquinado pago. Base, $ 12.500 c|u., 1|3 a plazos. Cada una: sala, 2 habitaciones, baño, cocina y pieza alta. Visítense.

EL DOMINGO 20, a las 16, en njcasa, Av. de Mayo 668-72. — Juan A. Rúa y Cía. — Ord. 12.406. v13

Mansilla 3610, esq. Bulnes. — Magnífica casa de familia, llave en mano. Base, $ 20.000, a plazos. Edificio moderno de 6 habitaciones, inclusa sala y comedor, todas en la línea de ambas calles, vestíbulo, baño, pieza alta, etc. Visítese.

EL MIERCOLES 20, a las 16, en njcasa. — Juan A. Rúa y Cía. — Ord. 12.409. v13

Altos y bajos. Base, $ 40.000, 1|3 parte al contado, 1|3 a 2 años y 1|3 a 4 años. Lerma 43 y 45, al lado de Río de Janeiro y 3 cuadras de Av. Corrientes. Bajos: Amplísima casa-habitación sobre 660 varas. Desocupada. Jardín, sala, escritorio, comedor, 3 dormitorios, baño, despensa, lavadero, pieza servicio, frutales, etc. Ofrecen $ 300. Abierta de 9 a 11 y de 14 a 16. Altos: Dos departamentos que rentan $ 210. Terreno de 10x55 varas. Cloacas y adoquinado pago. Visítense.

EL MIERCOLES 20, a las 16, en nuestra casa.—Juan A. Rúa y Cía. Ord. 12415. v13

ACAME & CIA.

HOY

LAS CASAS BARATAS

AZCUENAGA 1860 a las 16
THAMES 747 " " 15
LOYOLA 1050 " " 14

Hoy — Azcuénaga 1860 entre Vicente López y Las Heras. Para edificar y obtener buena renta. A 1 cuadra de la Avda. Pueyrredón. Por división de condominio. Base, $ 28.000, con plazos.

HOY DOMINGO 10 de junio, a las 16 horas, en la misma. Mide 10x50 vs., sala, 3 dormitorios, comedor, otra pieza y demás dependencias, cloacas, electricidad y adoquinado pago. Visítese. Escrituras por la escribanía del Sr. Pedernera, Av. de Mayo 695. Seña 8 o|o. Comisión 2 o|o. Informes, Alsina 543, U. T. 0050, Avda.—Acame y Cía. 1p

Para industria, fábrica, taller o garage, todo lo permiten las amplias medidas del terreno Mármol entre Tarija y Pavón, a 1 cuadra avenida Garay y 2 de avenida La Plata. En ese barrio nuevo ya de grandes perspectivas. Base $ 7.500 al contado y el resto en 40 meses, sin interés.

EL DOMINGO 17 de junio, a las 15 horas, en el mismo. Mide 10 vs. de frente por 64 vs. de fondo en un costado, 34 vs. en el otro, donde nace un martillo a su favor de 10 vs. x 20 vs. de fondo; teniendo en el contrafrente 20 vs. Superficie 933 v|c. La forma del terreno permite edificar al frente la casa habitación u oficinas y al fondo los almacenes. Visítese. Seña 8 o|o. Comisión 2 o|o. Informes J. B. Alberdi 5771 o Alsina 548, U. T. 0060 Av. —Acame y Cía. v11

Hoy. Thames 747 entre Aguirre y Velazco, a 2 cuadras de Triunvirato y 3 de Rivadavia. Con eléctricos. Base $ 12.500, con plazos. A $ 17 v. c., con edificio.

HOY DOMINGO 10 de junio, a las 15 horas, en la misma. Mide un amplio terreno 13x70x57x73, superficie 732v17, y consta de 3 dormitorios, comedor, 1 pieza más, fondo, cloacas, electricidad y adoquinado pago. Escrituras por la escribanía del Sr. Pedernera. Seña 8 o|o. Comisión 2 o|o. Informes, Alsina 543.—Acame y Cía. 1p

Hoy — Linda casita muy barata. Loyola 1050, a 2 cuadras de Triunvirato y 3 de Rivera. Con el eléctrico. Base, $ 4.000, con plazos. A $ 17 v. c., con edificio.

HOY DOMINGO 10 de junio, a las 14 horas, en la misma. Mide 10x23v27, consta de 2 piezas, cocina, patio de mosaicos y su frente apto para jardín o ampliación. Produce el 20 o|o de renta. Visítese. Escrituras por la escribanía del Sr. Pedernera. Seña o|o. Comisión 2 o|o. Informes, Alsina 543.—Acame y Cía. 1p

ROMANO Y COLLINI

HOY

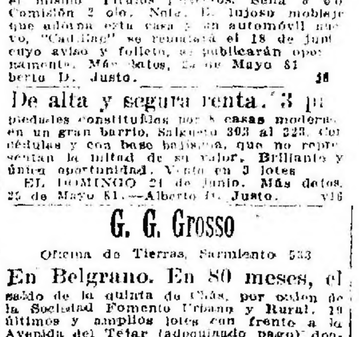

10 lotes y una casa en 80 mensualidades sin interés. Base $ 10 por metro el lote. Con frente a las calles Murguiondo (adoq. pago) y La Rosa, a 1 cuadra de la Av. Campana y 8 de Tellier y próximos a los nuevos Mataderos y del tranvía 48. Terrenos perfectamente ubicados, rodeados de comparta edificación, con luz eléctrica, aguas corrientes, cloacas, etc., para[illegible] alto y en una zona comercial e industrial por excelencia, pues existen en sus proximidades infinidad de fábricas en las cuales trabajan gran cantidad de obreros. Terreno alto, todo cercado de alambre tejido y con árboles de sombra y frutales. La casa, edificada con materiales de primer orden, en composición de 2 habit., garlería, c. de baño, cocina, etc., y con un terreno de 712 vs. cds. Los terrenos tienen medidas que varían entre 639 y 312 vs. cds. Exigiremos 3 mensualidades y 2 o|o de nuestra comisión en el acto del remate, 3 mensualidades más al retirar la libreta, respectiva dentro de los 15 días de la venta. Posesión inmediata y escrituras definitivas por ante el escribano Antonio R. Espinosa. Mayores datos y planos nlo Florida 230.—Riesgo-Patrón y Cía.

HOY DGO. 10 de junio, a las 15, allí. 1p

Terreno, calle Espinosa entre los números 831 y 812, entre Arengreen y Paraes. Base $ 15 v.-c., a plazos. Linda ubicación, perfectamente avecindado con buenos edificios, con tranvía 65 por su frente comb. subt., como también a 2 cuadras de Neuquén y de la Av. Gaona con tranvías para todas direcciones. Mide 10x 55 vs. Medidas ideales para levantar la buena casa habit. o la propiedad de renta, dada la ubicación en que se encuentra. Adeq. pago. Más datos Florida 230.—Riesgo-Patrón y Cía.

HOY DGO. 10 de junio, a las 14, allí. 1p

A. Buganem y Cía.

HOY

UBICACION	BASE
Cabildo 1702 esq. José Hernández . .	$ 60.000
Zuviría 799 esq. Pichincha.	" 11.000
Bolivia 1818. . . .	" 6.000
Marmol 321 (terreno)	" 22 v.c.
24 lotes en Mataderos, sin base	

Detalles en los avisos respectivos.

24 lotes, sin base, en 60 meses sin interés. Por división de condominio, entre herederos mayores de edad, que se tramita en el juzgado del doctor Colombres, secretaría del doctor Cánepa. Sobre la Av. Juan B. Alberdi 5400. Con frentes a las calles Pola, Miralla y Alvarado, entre Arcos y Tapalqué. Lotes de medidas de alta previsión para levantar más tarde la casa propia y vivir exentos de las eternas preocupaciones que ocasiona el ser inquilino. Condiciones de pago. Exigiremos 3 mensualidades en el acto del remate y 2 o|o de nuestra comisión y 3 mensualidades más al retirar la libreta dentro de los 10 días. Las escrituras serán otorgadas por ante el escribano señor Raúl Silveyra Varela, San Martín 66. Soliciten planos.

HOY DOMINGO 10 de junio, a las 14, en Larrazábal 1548.—A. Buganem y Cía., Av. de Mayo 663. 15

En Caballito—Llave en mano. De negocio y familia. Base, $ 11.000, de 1 a 5 años. 8 o|o de interés. Zuviría 799 esq. Pichincha, 1 cuadra de Av. Directorio y 8 de Pedro Goyena. Tranvías 43, 45 y 48. Consta de salón con vidrieras y persianas metálicas frente piedra, 1 sala, 1 pieza, cocina y w. c., carpintería cedro, patio mosaicos, luz eléctrica y ambos adoquinados pagos. Mide 12.85x20 vs. Visítese.

HOY DOMINGO 10 de junio, a las 15, en la misma. j10

En Flores, desocupada. Bolivia 1818 entre San Martín y Camarones. A 1 cuadra de General Artigas servicio de ómnibus a 0.10 y a 3 de Av. Nazca, tranvía 84). Base, $ 8000, a 2 años, 8 o|o de interés. Verja, jardín 3 habitaciones, baño cocina y w. c. Moderna, carpintería cedro, patio mosaicos, etc. Visítese. Llaves al lado.

HOY DOMINGO 10 de junio, a las 14.30, en la misma. — A. Buganem y Cía., Av. de Mayo 663. j5

Mármol 321 entre Quito y Venezuela. A 2 cuadras de Av. Victoria y 3 de Rivadavia. Espléndida ubicación. Base $ 22 v. c., a plazos. Amplio lote de terreno entre edificios, uno altos y bajos. Lo solicitado para construir la casa de familia o renta. Mide 9.40x40 vs. Tiene cerco de material. 1 pieza, cocina y w. c. Cloacas y adoq. pago. Visítese.

HOY DOMINGO 10 de junio, a las 15.30, en el mismo. j5

AVISOS NUEVOS

Altos y bajos: Valentín Gómez 25-29 y Gallo. Base $ 15.000, a 2 años, 1|2 o|o. Consta cada planta de 2 dormitorios, baño, cocina y 1 pieza de servicio. Cloacas y adoq. pago. Después de Ver. Visítese.

HOY DGO. 21 de junio, a las 15, allí. 1p

Garteche 3228 entre Cerviño y Palermo. A 1 cuadra de la Av. Alvear sobre los jardines de Palermo. Base, $ 9.000, de 1 a 4 años, 8 o|o. Sala con subsuelo, preparada para altos, frente piedra, rejas con mayólicas, 3 habitaciones, baño, cocina, w. c. y 1 pieza. Carpintería cedro, cielorrasos yeso, pisos empapelados, patio, mosaicos, luz eléctrica, cloacas, adoquinado pago. Mide 9x27 varas. Visítese.

El DOMINGO 17 de junio, a las 15 en la misma. v11

Av. Corrientes 4400 — A 3 cuadras de allí. Rocamora 4429 y Pringles. Base, $ 16.000 incluídas 14.000 cédulas. Precio 2.400 anuales. Amplio edificio de: verja, 6 habitaciones, cocina, w. c. en altos, un departamento de 3 habitaciones y w. c. Sobre tirantería hierro, lluvia carpintería, yesos, mármoles, mosaicos, eléctrica, cloacas y adoquinado pago. Mide 10x33 vs. Visítese.

EL DOMINGO 17 de junio, a las 16, en la misma. v11

A. FIORITO HNOS Y SAMBRIZZI U.T. 2256 (AVENIDA)

PERU 166

BELGRANO-Sobre Avenida CABILDO

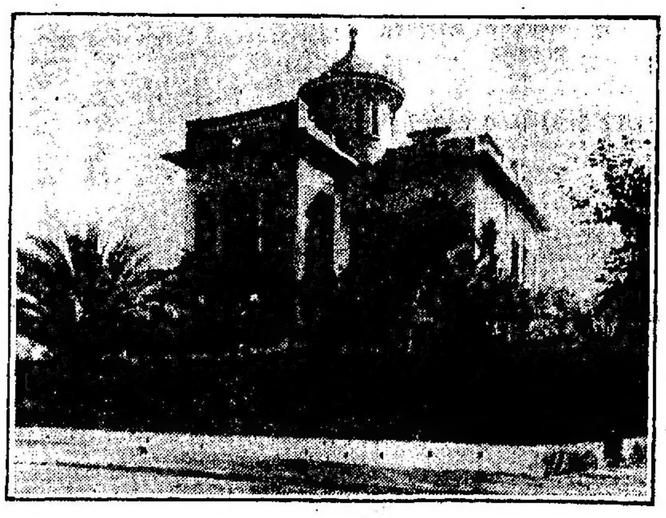

O'HIGGINS 1356

REGIO PETIT - HOTEL

$ 55.000 INCLUSO CEDULAS

El 17 de JUNIO, a las 16

ALGO MUY BUENO

A un paso de la Av. San Juan

Matheu 1170. Llave en mano

RICA PROPIEDAD CON GRANDES COMODIDADES

$ 30.000 A LARGOS PLAZOS

El 17 de junio, en la misma

HOY - CASAS y LOTES EN MENSUALIDADES

Capital. Casa en mensualidades. Beazley 3578. 1 cuadra de la Av. Alcorta. 3 habitaciones, comedor y dep. $ 50 por mes en 104 meses.

HOY DGO. 10 de junio, a las 14.30. 1p

Belgrano y Vélez Sársfield. Lotes en mensualidades. Conde 900, entre Palpa y Céspedes. 6 lotes en 100 meses. Base $ 50 por mes.

HOY DGO. 10 de junio, a las 15.30.

Desocupado al 3484, Vélez Sársfield, entre Concordia y Orán. 2 lotes en 80 meses. Base $ 25 por mes.

HOY DOMINGO 10 de junio, a las 16.15. 1p

José M. Moreno 900 — Lote a largos plazos. Base, $ 10 la v. c. frente, 5000, entre Arévalo y Arguibel. Paternio, 1 lote en 100 meses. Base, 50 $ por mes.

EL 17 de junio. 1p

Avellaneda — Casas en mensualidades y a muy largos plazos. P. de la Patria 1023. Casas $ 7.000. Portela 2102, con negocio, $ 55 por mes. Portela 1741. Casa chalet, $ 55 por mes. Chilo 1663. Casa 4.000 $. Avda. Pavón 1430. $ 7.000.

EL DGO. 24 de junio. 1p

Avdas. Galicia y Pavón — 50 lotes en 80 mensualidades sin interés. Dan frente también a las calles Mnos. Acosta, Ecuador, México y otras. Base, $ 30 por mes.

EL DGO. 10 de julio. Pidan planos. 1p

F. GONZALEZ ELIZALDE

San Martín 92-U. T. 1592 Av.

Visite mis ventas de hoy.

Son muy convenientes.

Lea los avisos respectivos.

En Palermo — Llave en mano. San Salvador 4949 entre Serrano y Thames. Base, $ 9.000 de 1 a 5 años, 8 o|o. Moderna, sobre tirantería de hierro. Bonita verja de mampostería, frente piedra, 2 habitaciones, baño intermedio bien instalado, cocina, w. c., 2 habitaciones en altos y terraza. Moderna carpintería cedro, yesos, muros empapelados, mosaicos, luz eléctrica, cloacas, etc. Mide 8x27 vs. Visítese.

EL DOMINGO 17 de junio, a las 14.30, en la misma. v11

Sin estrenar — Bauness 2027, entre Mendoza y Juramento. A 2 cuadras de la Av. Triunvirato y 3 de la estación Villa Urquiza. Base $ 8.000 a largos plazos. Sólido edificio sobre tirantería de hierro. Verja, jardín, 2 habitaciones, comedor que cuadra baño y cocina. Carpintería cedro, yesos, mármoles, mosaicos, luz eléctrica, cloacas, etc. Mide 10x26 vs. Visítese. Llaves al lado, por Juramento 5187.

EL DOMINGO 17 de junio, a las 15, en la misma. v11

En Belgrano — Once de Septiembre 2889 esq. Quesada. A 4 cuadras de Av. Cabildo 2800. Base, $ 4.500 de 1 a 5 años. Verja, jardín, 2 amplias habitaciones, cocina y w. c. Carpintería cedro, cielorrasos yeso, luz eléctrica y adoquinado pago. Mide 10x35 vs. Visítese.

EL DOMINGO 17 de junio, a las 14.30, en la mis

Rodolfo E. Louit y Cía.

DESOCUPADA

$15.15 VARA

sobre 8 avenidas, tranvías a todas direcciones y a 1 cuadra de la estación Alvarez Thomas del tranvía Anglo Argentino.

HOY

Martínez 1135. Propiedad en perfecto estado, compuesta de 4 habitaciones, galería, glorieta, cocina, etc. Véase en cualquier momento. Es una pichincha. Base, $ 5.000 m|legal.
HOY 10 de junio, a las 15, allí. 1p

Esquina Cevallos 1892, a 1 cuadra Avenida Caseros, 2 de Entre Ríos y tranvías a todas direcciones. Propiedad que mide 21x14.50 varas en sus dos frentes y consta de 3 habitaciones y dependencias. Conviene cerciorarse de sus ventajas. Base, $ 15.000 m|legal, a plazos.
EL 17 de junio, a las 15, allí.—R. E. Louit y Cía. 1p

Avenida San Martín al 1000.— Propiedad moderna, desocupada y construída con todas las exigencias de la arquitectura moderna. Plena de luz, aire, comodidades y con los adelantos de los barrios privilegiados. Esquina Cucha Cucha y Luis Viale 903, es decir, 20 metros exactos de la Avenida San Martín. Consta de hall, sala, comedor, 3 dormitorios, 3 cuartos de baño, pieza y w. c. para servicio, terraza, etc. Para comprobar su magnificencia, aconsejamos visitarla cualquier día, de las 15 a las 17. Base, $ 15.000 m|legal, que se deja en hipoteca.
EL 17 de junio, a las 14, allí.—R. E. Louit y Cía. 1p

Avenida San Martín y Cavena 1268. Propiedad erigida con materiales de primera calidad, es moderna y consta de 3 habitaciones, amplio comedor, cuarto de baño, cocina, galería y dependencias. Mide 9.25x39.26 varas. Está al alcance de cualquier bolsillo. Base, $ 10.000 m|legal, que se dejan en hipoteca.
EL 17 de junio, a las 16.30, allí.—R. E. Louit y Cía. 1p

Carlos De Vincenti

HOY

Sobre estación Rivadavia (F. C. C. A.) 6 hermosos lotes en 70 meses c|i interés. Sobre calles 11 de Septiembre y Ramallo. Base, $ 25 la mensualidad. Rematará:
HOY 10 de junio, a las 15, allí. Pidan planos. Reconquista 144, U. T. 4078 Lib. 1p

Battolla y Magaldi

Pozos 1043 — U. T. 327, Sur

Casa Paysandú 1238 — De 10 por 42 v., 2 dorm., comed., baño, coc., gal., patios mosaicos, cloac., adoq., pago, tranv. 34, 35, 36, 89, 94, 95 y 99. Luz eléc. Base, $ 11.500, 1|2 a plazos. Gran ubicación. Visítese.
EL DGO. 17 de junio, a las 15, allí. v11

Terreno Paysandú 1430 — De 10x52. Cloac., luz, adoq., 2 curas. Avda. San Martín y Gaona. Base, $ 14 v., a plazos.
EL DGO. 17 de junio, a las 15.30, allí. v11

ANGELINI Hnos. y AIZCORBE

HOY

Base, $ 6.500, 1|3 parte al contado, el resto a 3 años de plazo.

Mendoza 4324, entre Donado y Acha, con tranvía 96 que va de plaza de Mayo a V. Urquiza, ida y vuelta, por cuatro arterias. Se entrega desocupada, puede ser con 140 $ por mes. Edificio moderno en con, comedor dividido, 2 habit., cocina, baño, patio de mosaicos, cielorrasos de yeso, pisos pino tea, carpintería de cedro, calefaccionado pago. Remataremos HOY DOMINGO 10 de junio, en la misma a las 16.30. Comisión 2 o|o. Seña 8 o|o
1p

Aleric Lacroze entre Cabil- y 5 de Febrero, 2 espléndidos lotes a cuadras de la estación Colegiales. Dimensiones ideales para cualquier clase edificación. La esquina es de propiedad del Banco de la Nación, donde se construirá una sucursal. Base, $ 25 la vara cuadrada. 1|3 parte al contado y el resto a 3 años de plazo. Se venderá 1 lote con opción. Mide casa lote 12x46 varas.
HOY DOMINGO 17 de junio, a las 15.30 horas. 1p

Villa del Parque — Bahía Blanca entre Jonte y Lascano. Lote de 452 v. c. Sin base, a tanto la vara, con facilidades.
EL DOMINGO 17 de junio, a las 15, allí. Informes y prospectos, Sarmiento 1156. U. T. 0406, Libertad. — Angelini Hnos. y Aizcorbe. 1p

Miguel A. Sabatino

En Monte Grande, frente al an- dén de la estación F. C. S., la hermosa casa-quinta La Catalina, dividida en 12 lotes con frente a las calles Dorrego, M. Paz, Lavalle y vías del F. C. S., cuyas superficies varían entre 400 y 700 varas. La Catalina, edificio construído con materiales de primer orden, consta de: galería, comedor, hall, cuatro dormitorios, baño, antecocina, cocina, lavadero, gran sótano, piezas en altos y dependencias; molino con sus cañerías correspondientes, tanque, etc. Rodeada de grandes jardines, hermosas plantaciones frutales y forestales. Se entrega libre en mano. Su terreno mide: 26.88 varas de frente por 57.62 varas de fondo, o sea una superficie total de 1.650.40 v. c. Base pesos 18.000 para la casa, y 1 $ v. c. para los lotes, pagadero 1|2 al contado y 1|2 a un año de plazo sin interés.
EL DOMINGO 17 de junio, a las 14.30, sobre la misma propiedad. Seña 8 o|o. Comisión 2 o|o. Solicitan planos y más datos en mi oficina Alsina 632, U. T. 6358, Av.—Miguel A. Sabatino. v17

J. M. Trebino y Cía.

En Belgrano, Aguilar 2130, en- tre O'Higgins y 2 de Febrero, casi frente a la vivienda presidencial. Un chiche, llave en mano. Casa construída con materiales de primer orden. Como ubicación es de lo mejor, cerca a Cabildo, con tranvías para todas direcciones. Consta en su frente sitio para garage, verja de hierro forjado, hall, sala, escritorio, comedor y 3 dormitorios, baño instalado, patio, cocina, w. c. y una pieza en altos de servicio, cielos rasos de yeso, carpintería de cedro, etc. Mide 12.30x20 varas. Base, $ 20.000. Condiciones de pago, 7.500 cédulas y el resto mitad al contado y 1|2 1 año plazo, interés del 8 o|o.
HOY DGO. 10 de junio, a las 16 horas, allí. Títulos perfectos. Seña 8 o|o. Comisión 2 o|o. Informes, Cabildo 1795, J. M. Trebino y Cía. v10

Carlos M. Pérez

Flores, a una cuadra de Riva- davia, José Martí 197, antes calle San Ramón. Casa refaccionable de 3 habitaciones, puerto de baño, galería, cloacas, adoquinado pago, etc. Terreno de 10 por 20 varas. Base $ 5.000. Reconoce una hipoteca de pesos 2.750 al 8 o|o anual a favor del Banco Municipal de Préstamos.
EL DOMINGO 17 de junio a las 15 horas allí, con orden terminante de vender. Seña 8 o|o. Comisión 2 o|o. Títulos perfectos. Más datos a mi escritorio, Corrientes 756. U. T. 0206 Avenida v10

J. Manuel A. Naón

Judicial—El domingo 10 de ju- nio, a las 16 (4 p. m.), sobre la misma propiedad: Casa calle Directorio No. 2455 (barrio de Flores). Base: $ 6.875.95. Terreno de 8.66 metros por 31.45 mts. y 14.96 mts. en sus costados y en el contrafrente 9.06 metros. Adoquinado. A 5 cuadras de Rivadavia y del subterráneo. Edificio de 2 habitaciones y dependencias. Luz eléctrica y aguas corrientes. Títulos perfectos. Seña 1p o|o. Comisión 2 o|o. Más datos en mis oficinas: San Martín 121.—J. Manuel A. Naón. v10

Ricardo Fernández

HOY

Judicial.—Por disposición del señor juez en lo civil, doctor Isaac Arrioeta, secretaría del señor Enrique A. Saguier (sucesión Hilarión Martínez), venderé en remate público la propiedad ubicada en la calle Elena Peña número 1491, entre Pavón y Constitución. Mide 8m66 de frente al Este por 32m74 de fondo al Oeste. Base, $ 21.266.67 m|n., o sean las 2|3 partes de su tasación. Seña 2 o|o. Comisión 2 o|o en efectivo. Datos, Rivadavia 961.—Buenos Aires, mayo 17 de 1928.—Enrique A. Saguier, secretario.
HOY DOMINGO 10 de junio de 1928, a las 15 horas, en la misma. Consta de 7 habitaciones, 2 salas a la calle, cocina, w. c., patio. v10

A. C. TAQUINI y Cía.

HOY

Sobre las Avdas. Gaona y Chubut, y frente mismo al Parque Centenario.

4 NOTABLES LOTES

RAMOS MEJIA ENTRE FRANKLIN Y ARENGREEN

BASE $ 26 v. c. —A PLAZOS

HOY DOMINGO 10, a las 15.15, allí

Frente al Parque Centenario — 4 lindos lotes de terreno, con adoq. pago y a plazos. Sobre las Avdas. Gaona y Chubut, con numerosas líneas de tranvías. Dan frente a la calle Ramos Mejía entre Franklin y Arengreen. Lotes núms. 23, 24, 25 y 26 y con superficies de 364 a 603 vs. cds. Base, $ 26 v. c., cuarta parte al contado, cuarta a un año, cuarta a dos y el resto a tres años plazo. Interés 7 o|o anual.
HOY DOMINGO 10 de junio, a las 15.15, sobre los mismos. Planos e informes a n. casa, Bmé. Mitre 475, U. T. 3998, Av. v10

A. C. Taquini y Cía.

HOY

SOBRE LOS MISMOS

A las 14. Judicial. En Talleres, F. C. S. Casa calle Villa Luján Nos. 5530 al 34. Base, $ 8.500 m|nal.

A las 15.45. Judicial. En Avellaneda. Casa calle Baudrix 1790. A 1 cuadra de la Av. Gral. Mitre, altura 1700. Base, $ 6.786 m|nal.

A las 14. Judicial. Terreno calle Dorrego, entre Girardot y Montenegro. Superficie 208.44 vs. cs. Base, $ 3 v. c. ¡Sumamente barato!

A las 14.15. Judicial. Terreno: Leiva entre Girardot y Montenegro. Superficie 356 vs. cs. Base, $ 2 v. c. ¡Baratísimo!

A las 14.30. Judicial. Terreno: Martínez Rozas entre Darwin y Humboldt. Superficie 452.60 vs. cs. Base, $ 1.50 v|c.

A las 14.15. Girardot e. Heredia. 2 lindos lotes, uno de ellos esq. Superficies de 356.59 y 246.34 vs. cs. Base, $ 4 v|c.

A las 15.15. Ramos Mejía entre Franklin y Arengreen. 4 notables lotes a plazos. Sobre las Avdas. Gaona y Chubut, y frente al Parque Centenario. Base, pesos 26 v|c.

A las 16. En Flores. Casa Canalejas 2360. Muy bonita y lista para ocupar. Con adoq. pago y cloacas. A 2 cuadras de las Avdas. Gaona y Avellaneda. Base, pesos 16.000 m|n.

Girardot esquina Heredia — Dos lotes de terreno, uno de ellos esquina. A 3 cuadras de Triunvirato con los tranvías Lacroze y a una de El Cano con los núms. 33 y 35. Superficie, la esquina varas 355.59 y el lote lindero 246.34 vs. cds. Base $ 4 v. c.
HOY DOMINGO 10 de junio, a las 14.45, allí. Más datos a n. casa, Bmé. Mitre 475, U. T. 3998, Av. v10

En Flores — Canalejas 2360. Casa desocupada, lista para entrar a vivir. En un bonito barrio, de familias y dotado de cuanto medio de adelanto y comunicación pueda pedirse. Construcción de estilo, recién concluída. Jardín al frente, verja hierro, 5 habitaciones principales, pieza servicio, cuarto baño, cocina, luz eléctrica, cielorrasos, pisos pino tea, carpintería cedro, vitraux, cloacas y adoq. pago. Base $ 16.000 m|nal. Visítese.
HOY DOMINGO 10 de junio, a las 16, en la misma. Más datos a n. casa, Bmé. Mitre 475, U. T. 3998, Av. v10

Serodino y Cía.

Liniers 1815 esquina Inclán Inclán 3402, negocio y casa de familia independiente, compuesta de salón y una pieza, tres salas a la calle, cloacas, luz eléctrica, etc. Frente imitación piedra, barrio de edificación moderna, adoquinado por ambas calles a 200 metros de los bulevares Garay y Boedo. Mide 33.50 por 18.30. Ad corpus.
EL DOMINGO 10 de junio a las 14.30 en la misma. Base $ 14.000 a plazos. Venta forzosa por división de condominio desocupada, puede rentar $ 350 mensual o sean 3.000 pesos anual. Seña 8 o|o. Comisión 2 por ciento. Más datos a nuestra casa Av. de Mayo 686. j5

FRANCISCO ABALO

HOY

14 - lotes - 14

Con adoquinados pagos

Avenidas Segurola y Jonte

En 80 mensualidades

SIN BASE

Léase aviso siguiente.

14 lotes en 80 mensualidades, en la antigua quinta Accinelli, con adoquinados pagos. Avdas. Segurola, Jonte, Sanabria y Lascano, rodeados de edificios y a pocas cuadras de la Avda. Nazca, adoq. y tranvía 84 a Villa del Parque, como ubicación es ideal. Terrenos altos y llamados a ser de gran porvenir. Sin base. Planos y detalles, Bolívar 266.
HOY DOMINGO 10 de junio, a las 15.—F. Abalo v10

Juan Labriola

Hoy dgo. 10, a las 15, calle Martínez Castro 886. Base, $ 3.000, 10 por 29, 4 piezas, cloacas, una de Laguna, con ómnibus, 4 de J. B. Alberdi. v10

Hoy dgo. 10, a las 16, Mur- guiondo 1819. Base, $ 11.000, incluso 6.200 cédulas, comedor, 3 piezas, prep. alto, tirantes hierro, baño, jardín, verja, galería, luz eléctr., tranv. 42, 45, 40, subterráneo, adoq. pago, entr. Desocupada, inf., Moreno 2124. v10

El dgo. 24, a las 15.30. Por di- visión de condominio. 2 casas desocupadas. Av. La Plata y Zañartú 662-66-70. Base, $ 8.000 y 8.000, a plazos. Tranv. 19 y 27 a dos cuadras. 1p

El dgo. 10, a las 15, calle Mar- tínez Castro 886. Base $ 3.000. 10 por 29, 4 piezas, cloacas, una de Laguna con ómnibus, 4 de J. B. Alberdi. v10

El dgo. 10, a las 16, Murguion- do 1819. Base $ 11.000, incluso 6.200 cédulas, comedor, 3 piezas, prep. alto, tirantes hierro, baño, jardín, verja, galería, luz eléctr., tranv. 42, 45, 40, subterráneo, adoq. pago, entr. Desocupada, inf., Moreno 2124. v10

J. R. Riglos

HOY

En Lanús. — Casa de poco pre- cio. A plazos. Gral. Ferré Nº 4747, entre Las Piedras y Arias. A 2 cds. de la plaza Goepker. Tranvía eléct. y adoq., habit. de 5x5, cocina y depend. completas. Base, $ 3.400, con $ 2.000 a 2 años de plazo y 7 o|o de int.
HOY 10 de junio a las 16 horas. v10

En Bánfield Oeste. 2 lotes a plazos. Calle Marcos L. Grigera, (antes La Plata, entre Santiago del Estero y Córdoba), a 4 cds. al Sud del tranv. a V. Albertina. Sup. 10x71.43. Base, $ 0.80 v|c., tercera parte cont. y resto en 36 mensualidades.
HOY 10 de junio, a las 16. Datos, Reconquista 212, capital o Av. Dr. J. C. Paz 250, U. T. 74 Lanús, F. C. S. v10

Otheguy y Fuselli

E. Mitre 881|85. Sala fte. pie- dra, baño, comedor, dormitorio, vestíbulo, cocina, w. c., garage, piecita en altos, terraza, cielorrasos yeso, pisos tea, carpintería cedro, luz eléctrica embutida, cloacas, adoquinado pago, etc., desocupada. Base $ 12.000, todo a plazos y lo que exceda en al contado.
EL DGO. 17 de junio, a las 15 hs., allí. Visítese. 1p

Lobos 1105, entre E. Mitre y Hortiguero, salita, frente moderno, balcón central, 3 dormitorios, galería material, baño revestido, cocina, piezs altos, cielorrasos de yeso, carpintería cedro, pisos tea, patio mosaicos, cloacas, adoquinado, etc. Desocupada. Base, $ 10.000 m|n.
EL DOMINGO 17 de junio, a las 15 hs., allí. Visítese. 1p

Lobos 1111, entre E. Mitre y Hortiguera, igual distribución que la anterior, desocupada. Base, $ 10.000 m|n.
EL DGO. 17 de junio, a las 15 hs., allí. Visítese. Seña 8 o|o. Comisión 2 o|o. Títulos perfectos. Más datos a nuestras oficinas San Juan 3538, U. T. 7748, Mitre. Otheguy y Fuselli. 1p

FUERZA CULLEN SEDAN

v20

Judicial — Chacras, quintas y lotes de pueblo en el Chaco. Sobre las estaciones Makallé, Lapachito y Laguna Blanca, del ferrocarril Central Norte Argentino. Son 99 lotes de chacras en las colonias Juan Penco y Popular, 89 quintas del pueblo Juan Penco y 373 solares del mismo pueblo. Bases ínfimas, $ 25 m|n. la hectárea para los lotes de chacras de las colonias Juan Penco y Popular, $ 50 la hectárea para las quintas Juan Penco y $ 0.20 m|n. el metro cuadrado para los lotes del pueblo Juan Penco. Con opción. Forma de pago: 5 o|o en el acto del remate, 25 o|o al darse posesión de la tierra, perfectamente amojonada, lo que tendrá lugar dentro de los 30 días de la fecha del remate, y que deberán depositarlo los compradores en el Banco de la Nación Argentina. Sucursal Resistencia, para la cuenta de doña Evangelina Farías de Penco y el resto mitad a un año y mitad a dos años de plazo, con garantía hipotecaria y el 7 o|o de interés anual pagadero por semestres adelantados. Las escrituras serán otorgadas por ante el escribano señor Lorenzo R. Pilfero de Resistencia o por el señor Natalio J. Marchese, Avenida de Mayo 650, Buenos Aires, a elección de los compradores.
EL DOMINGO 10 de junio, a las 13 horas (1 de la tarde), en punto, se rematarán en el hotel Europa de Resistencia, Chaco y por orden del señor juez doctor Marcos A. Figueroa y como perteneciente al expediente Farías de Penco, doña Evangelina, del doctor A. Rodríguez Larreta. Seña 8 o|o, a cuenta de precio. Comisión, 2 o|o. Más datos y toda clase de informes y detalles a nuestra casa, 183 Defensa 193.—Ayerza, Cullen y Seoane. j2

Judicial. En Flores, 7 manza- nas de terreno. Venta en un solo lote, 85.250,79 metros cuadrados. Con frente a las calles Mariano Acosta, Zuviría, Alvarez, Portela, Pergamino, Santander y otras. Próximos al adoquinado y tranvías eléctricos. Sin base.
EL MIERCOLES 20 de junio a las 15 horas, se rematará en nuestra casa, 183 Defensa 193, por orden del señor juez doctor Jorge E. Coll y como perteneciente al juicio Eduardo López Torres contra José Guillermo Tur, que tramita por la secretaría del doctor Fernando Carmesoni. Seña 8 o|o. Comisión 2 o|o. Más datos a la secretaría antes mencionada o a nuestra casa, donde se puede consultar el plano de estos terrenos.—Ayerza, Cullen y Seoane. j10

CARLOS MERLINI

Mis próximos remates en JUNIO:

				BASES $
Domingo 10,	A las 14.—	(3.— p. m.)	Terrenos en Temperley. Calles 14 de Julio esq. Garay . . .	3.50 a 4.50 v|c.
" 10.	" 15.—	(3.— p. m.)	Casas y terrenos en Lomas: Belgrano esq. Pedernera. Judicial. .	Varias
" 17.	" 14.—	(2.— p. m.)	Terrenos en San Isidro. A 1 cuadra de la estación (Eléctrico) .	7.— vc.
" 17.	" 16.—	(4.— p. m.)	Terrenos en Liniers. Calle Yerbal, entre Urdaneta y Riso	6.— vc.
" 24.	" 14.—	(2.— p. m.)	Terrenos Cabrera entre Bompland y Carranza	14.— vc.
" 24.	" 15.30	(3.30 p. m.)	2 casas. Oro números 2653 y 2555. A plazos.	55.000
" 24.	" 16.—	(4.— p. m.)	Petit hotel, Mansilla 3937. A plazos . . .	55.000.

En JULIO:

Domingo 1.o	A las 15.—	(3.— p. m.)	28 lotes: Avenida Donato Alvarez y calles Morelos. Dungeness y Monte Egmont. En 30 mensualidades	8.— v. c.
Jueves 5.	" 15.—	(3.— p. m.)	Campo en Alberti, F. C. O. Judicial	69 la hect.
Domingo 8.	" 14.30	(2.30 p. m.)	Chacras en Mercedes. F. C. O. Con cédulas. .	Varias
" 8.	" 15.—	(3.— p. m.)	Casa, Lafinur No. 3180	Judicial

HOY a las 14

En Temperley, 5 preciosos lo- tes de terreno, a 8910 2 cuadras al Este de la estación del F. C. S. y de los tranvías eléctricos. Con adoquinado pago al frente, calles Garay esquina 14 de Julio (antes Cuyo). Entre edificios de importancia y hermosas casas quintas. Dimensiones a propósito para levantar en ellos la construcción que se desee, miden 12 por 41 y 11 por 29 y la esquina 17 por 29. Las bases de venta que son definitivas varían de $ 3.50 a 4.50 pesos la v. c. El valor del adoquinado representa más de esa suma. Títulos perfectos. Seña 8 o|o. Comisión 2 o|o.
HOY DOMINGO 10 de junio a las 15 (2 p. m.). Detalles y planos, B. Mitre 371. Teléfonos 2288 y 0479, Av. v10

HOY a las 15

JUDICIAL

Judicial—En Lomas de Zamo- ra. Calle Belgrano (con tranvía eléctrico) esq. Pedernera, 3 casas y 5 lotes de terreno. A 3 cuadras al NE. de la estación. Sucesión de doña Manuela Leguía de Miglio. Orden del señor juez doctor Julio F. Aramburú, secretaría doctor Emilio M. Pinto. La Plata. Casa esquina Belgrano y Pedernera. Base $ 8.000. Casa Belgrano 389. Base $ 4.800. Terrenos, bases desde $ 2.70 a $ 3 la v. c. Seña 10 o|o. Comisión 2 o|o.
HOY DOMINGO 10 de junio a las 15 (2 p. m.). Datos: "Boletín Oficial" y "La Unión", de Lomas de Zamora. v10

RABUFFETTI Hnos. y Cía.

HOY HOY HOY

DORREGO esq. AMENABAR

4 terrenos — Base, $ 16 v. c., plazos

DONADO y PAMPA

3 terrenos — Base, $ 6 v. c., plazos

Dorrego esq. Amenábar, 4 es- pléndidos terrenos con medidas ideales para edificar petit hotel o casas para habitación y renta. A 2 cuadras de Cabildo y 1|2 de Gral. Paz, con doble línea de tranvías. Base $ 16 v. c., a plazos.

3 terrenos muy bien situados — A plazos cómodos. Donado entre Pampa (adoquinada) y Pino; a 1 cuadra de A. Thomas y con tranvía No. 86 al frente. Base, $ 6 v. c., 1|3 parte al contado, 1|3 a 1 año y 1|3 a 2 años de plazo.
EL DOMINGO 10 de junio, a las 14.30, en los mismos. Cada lote mide 10x50 varas y en uno de ellos hay una casita que se incluye en la venta. Planos y datos a San Martín 312. — Rabuffetti Hnos. y Cía. v10

Marciales y González

HOY

A LAS 15, en NUESTRO HALL

LAVALLE 1172

GRANDES OCASIONES SIN DINERO

Hoy domingo 10 de junio, a las 15 hs., en nuestro hall, Lavalle 1172 venderemos las casas que detallamos a continuación:
8 casas en el Caballito, sobre Donato Alvarez, Gaona y Avenida San Martín, que venderemos en el orden siguiente:
Trelles 1841, 9.50x43, 3 habitaciones, galpón, cocina, w. c. Base $ 2.500 al contado y 5.000 a plazos.
César Díaz 1731-1741-1749, con 3 habitaciones, cocina, w. c., marquesina, etc., cada casa. Base por cada una $ 3.000 al contado y 4.500 a plazos.
Trelles 1837, 9.50x42, 3 habitaciones, cocina y dependencias. Base $ 2.500 al contado y 6.000 a plazos.
Trelles 1808, esq. César Díaz, 4 habitaciones, cloacas y dependencias. Base $ 3.000 al contado y $ 6.000 a plazos.
Trelles 1812, sala, 3 habitaciones, cloacas y dependencias. Base $ 4.000 al contado y 8.000 a plazos.
César Díaz 1771, 9.50x72, 3 habitaciones y dependencias. Base $ 3.000 al contado y 8.000 a plazos.
Cabrera 4469 y Canning, casa moderna, sala, 4 habitaciones, 2 más en altos, cloacas, adoquinado, lujosa. Base, $ 8.000 al contado y 15.000 a plazos.
Rivera y Humboldt, Castillo 1274, casita moderna, 3 habitaciones y dependencias. Base, $ 2.500 al contado y 5.500 a plazos.
Garzón 1191 y Córdoba, sala, 2 habitaciones, cloacas, adoquinado pago. Base, $ 3.000 al contado y 6.000 a plazos.
Cabildo y Monroe, a un paso, casa moderna, desocupada, Amenábar 2357, 10x35, sala, 4 dormitorios, cloacas, adoquinado. Base, $ 4.500 al contado y 14.000 a plazos.
Montes de Oca, Uspallata 833, 8x43 mts., 2 habitaciones, vestíbulo y dependencias. Base, $ 2.000 al contado y 3.000 a plazos.
Rivadavia y Baradero 264, centro de Floresta, bonita casa, 10x30, 4 habitaciones, cocina, w. c., cloacas y adoquinado pago. Se entrega desocupada. Base $ 4.000 al contado y 8.000 a plazos.
Rivera y Dorrego, Costa Rica 6019, 10x20, 3 habitaciones, cocina, w. c. y adoquinado pago. Base, $ 2.000 al contado y 5.500 a plazos.
Salcedo 3188 y Gral. Urquiza, sala, 3 habitaciones, cloacas y adoquinado. Base, $ 3.500 al contado y $ 9.000 a plazos.
General Urquiza, 1343, esq. Millán, sala, vestíbulo, 4 habitaciones, cloacas y adoquinado. Base, $ 8.000 al contado y 14.000 a plazos.
Desocupada, Pergamino 588 y Directorio, casa lujosa, sala, 2 habitaciones, cloacas y dependencias. Base, $ 4.500 al contado y 9.000 a plazos.
Federación, 4445, 10x40, comedor, 4 habitaciones, cloacas, adoquinado. Base, $ 5.000 al contado y 10.000 a plazos.
Núñez 3293, esq. Freyre, 3 habitaciones, cocina y dependencias. Base, $ 2.500 al contado y 5.000 a plazos.
México 4018|21, 10x49, ad-corpus, salón negocio, 5 habitaciones, galpón, 1 pieza en altos, cloacas y adoquinado. Base $ 8.500 al contado y 16.000 a plazos.
Gazcón y Corrientes, Humahuaca 4263, 10x65, salón negocio, 7 habitaciones, entrada independiente para carros, cochera, caballeriza, galpón, cloacas y adoquinado pago. Base, $ 10.000 al contado y 22.000 a plazos.
General Urquiza 1263|69, amplia casa, salón negocio, entrada para autos, 6 habitaciones más, cloacas, adoquinado y dependencias. Base, $ 10.000 al contado y 20.000 cédulas.
Galván 3086 y Av. Congreso, 10x41, vestíbulo, 3 habitaciones y dependencias. Base, $ 2.500 al contado y 6.000 a plazos.
Terreno, San Eduardo, lindando con la esq. de Cuenca, 300 varas, Base, $ 30 por mes, en 30 mensualidades, sin interés. Informes y prospectos, a Marciales y González, Lavalle 1172. j3

El domingo 17 de junio, a las 15 horas, en nuestro hall Lavalle 1172. Remataremos extrajudicialmente las casas que se detallan a continuación:
Mar Chiquita 4835 y Alvarez Thomas, 2 piezas de madera y dependencias. Base, $ 1.200.
Villa Urquiza: Lugones 3346 y Congreso, 10x57, 3 amplias habitaciones, despensa, galería, cocina, w. c. y jardín. Base, $ 3.000 al contado y 6.000 a plazos.
Colegiales: Palpa 3821 y Av. Forest, 5 habitaciones, cloacas, etc. Base, $ 5.000 al contado y 7.500 a plazos.
Colegiales: Freyre 1373, 9x45, comedor, 3 habitaciones, baño, adoquinado pago. Base, $ 5.000 al contado y 10.000 a plazos.
Rivadavia y Cuenca 172-78: 12x20, adoquinado pago, 2 salones de negocio, 3 dormitorios y dependencias. Base, $ 4.000 al contado y 11.000 a plazos.
José María Moreno 912: Casita de 3 habitaciones y dependencias. Base, $ 3.500 al contado y 6.500 a plazos.
Av. Donato Alvarez 4515: Casita para obrero, con una amplia habitación, cocina y dependencia. Base, $ 1.000 al contado y 3.000 a plazos.
Las Casas 4176 y Av. La Plata: Sala, 3 habitaciones, cloacas y adoquinado pago. Base, $ 4.000 al contado y 9.000 a plazos.
Brasil 3160 y General Urquiza: Salón de negocio, 3 habitaciones, cloacas y adoquinado pago. Base, $ 3.000 al contado y 206 mensualidades de 114 $.
Colegiales: Arredondo 3325-27. Amplia casita, 2 salas, amplio dormitorio y 3 piezas más pequeñas. Base, $ 1.000 al contado y 4.000 a plazos.
Río de Janeiro 1475: Casa moderna, 4 habitaciones, cloacas, adoquinado y dependencias. Mide 9.55x20.20 mts. Base, $ 5.000 al contado y 10.000 a plazos.
Río Cuarto 2462, entre Salom y Sta. Magdalena: 10x40, 6 habitaciones, cloacas y adoquinado pago. Base, $ 5.000 al contado y 13.500 a plazos.
Desocupada: Gaona al 1000. Distante 10 mts. Calle Alvarenga 1200, esq. Pujol, adoquinado pago por las dos calles, cloacas, luz eléctrica, sólida construcción, preparada para altos, tirantería de hierro, sala, 2 habitaciones, baño, cocina, celosías, carpintería toda de cedro, patios de mosaicos, banderolas, frente moderno imitación de piedra, finísimos empapelados y detalles de lujo. Tranvías 68, 85, 86 combinación subterráneo 84. Base $ 2.000 al contado y 8.000 en cómodas mensualidades.
Central: Pasco 1512, consta de sala, 3 habitaciones, cloacas, adoquinado, se entrega desocupada. Base, $ 2.000 al contado y 16.000 a plazos.
Villa Devoto: Lacar 2224, esq. Gavilán. Casa quinta de 35x35, 3 habitaciones, 2 piezas más chicas, parral, jardín, etc. Base, $ 1.500 al contado y 3.000 en cédulas y plazos.
Pasco 516-34: Altos y bajos, 2 salones de negocio, 2 salas, 2 habitaciones y en altos una amplia casa de 4 salas, vestíbulo, una amplia habitación, pieza de servicio, cocina, w. c., etc. Base, $ 20.000 al contado y 35.000 a plazos.
Rivadavia y Medrano: A un paso, Quintino Bocayuva 582, esq. Quito. Casa de 7 amplias habitaciones, cloacas, adoquinado y dependencias. Base, $ 4.000 al contado y 8.000 a plazos.
Quintino Bocayuva 556: Con cloacas, adoquinado pago y tranvía al frente, 10x40.4 2 habitaciones y dependencias. Base, $ 3.500 al contado y 6.500 a plazos.
Plaza Italia: Acevedo 2008, a un paso de Santa Fe. Regia casa, sala, 2 habitaciones, baño instalado, cocina, w. c., terraza, cloacas y adoquinado pago. Base, $ 4.000 al contado y 9.000 a plazos.
Victoria 2180-82: 7.55x48, 8 habitaciones y dependencias. Base, $ 10.000 al contado y 23.000 a plazos.
Viamonte 2402-18: 2 amplios salones de negocio, 3 habitaciones más y en altos casa de 9 habitaciones con toda clase de comodidades. Base, $ 20.000 al contado y 40.000 a plazos.
En Talleres: Calle Uriarte 3200, entre Azara y Manuel Castro, 10x35, 1 amplia habitación y dependencias. Base, $ 2.000.
Informes y prospectos amplios a Marciales y Gonzalez, Lavalle 1172 y teléfonos 0666 Lib. y 5131 Lib. j10

Marcos P. Pereira

Judicial. Sobre la estación Del Viso, F. C. C. Córdoba. De acuerdo al siguiente edicto judicial: Por disposición del señor juez de primera instancia en lo civil, de la capital, doctor Roberto Bunge, se hace saber que en el juicio por cobro ejecutivo seguido por don Eusebio Rodríguez contra don Esteban Donspetry, el martillero don Marcos P. Pereira, ha sido designado para vender en remate público, con base de pesos 3.800 m|n., 74 lotes de terreno en Villa Virginia, partido General Sarmiento, (provincia Buenos Aires), próximos estación Del Viso, a saber: lote Nº 12, manzana 5; lotes Nos. 2, 16, 17, 19, 20, 27 y 28, manzana 16; lotes 1 al 5, 8, 11, 12, 19 y 20, manzana 20; lotes 21 y 22, manzana 14; lotes 1 al 27, manzana 24; lotes 4, 5, 8 al 17, manzana 10; y los lotes 3 al 16 de la manzana 30, cuyas dimensiones y linderos se especifican en el título agregado en autos. La escritura se extenderá ante el escribano don Walter Ball. Queda autorizado el martillero para exigir 8 o|o de seña y 2 o|o de comisión a cargo del comprador. El remate tendrá lugar sobre el mismo terreno.
EL 16 de junio, a las 16 horas. Por más informes, al martillero, Avenida de Mayo número 870. m29-v13jn

R. B. Astengo Morando y Cía.

Oficina de tierras: Piedras 786

Lanús. En 36 mensualidades.— Ideal terreno con tranvía eléctrico al frente. Pringles entre Paunero y Ferré. Base, $ 25 por mes.
EL DGO. 24 de junio, a las 14, allí. 1p

2 lotes altos en Lanús, Andra- de entre Urquiza y Uriburu. Base, $ 1 la vara, cda.
EL DGO. 24 de junio, a las 13, allí. 1p

Lanús. 29 lotes. Av. Pavón, Guido Spano, Santa Adela y Centenario. Base, $ 10 y 15 por mes. Pidan planos.
EL DGO. 24 de junio, a las 14, allí. 1p

V. P. CACURI

SANTA FE

Esquina Arévalo. 20x25. Casa independiente, y local. Produce $ 5.220 anuales. Base por todo, $ 38.000, a plazos.

HOY

Santa Fe 5294|5300 y Arévalo: 20x25. Esq. gran esquina, en el paraje de más intensas actividades de la zona. Buen edificio, para ampliar o para refaccionar, a los efectos de una mayor renta. Consta de gran salón de negocio y dependencias. Casa independiente: sala, tres piezas, baño, etc. Renta anual $ 5.820. Base, $ 38.000, mitad a 3 años de plazo. Remate
HOY DOMINGO 10 de junio, a las 16, allí. V. P. Cacuri. j3

Entre Ríos:

HOY - Moreno número 1854|56. Base, $ 39.633,33, incluso 32.000 cédulas.

Entre Ríos: Moreno 1854-56. Venta extra judicial. Base, $ 39.633,33, incluso 32.000 cédulas. Edificio de planta baja. Local y cuatro habitaciones principales y dependencias. A dos cuadras del Congreso. Mide su terreno 555 varas. Puede modificarse, trasformándolo en una gran casa de renta que producirá enormes beneficios. Rematará
HOY DOMINGO 10 de junio, a las 16, en la misma.—V. P. Cacuri. j3

Mercado Abasto

Anchorena y Lavalle

HOY $ 20.000

Mercado Abasto. Anchorena, Lavalle; Zelaya 3149. Produce $ 200 (2.400 anuales). Consta de sala, tres habitaciones, 2 piezas y dependencias. Base, $ 20.000, mitad a plazos. Se puede refaccionar y ampliar. Ahí la propiedad da extraordinaria renta. Remata
HOY DGO. 10 de junio, a las 14.30 (2.30), allí.—V. P. Cacuri. j3

3 Lindas casas sobre Cabildo sin estrenar HOY

Cabildo. — El tranvía 31 en la puerta, Iberá 2499. Moderna. Sin estrenar. Consta de verja, hall, sala, tres amplias habitaciones, baño, cocina, w. c. y 2 piezas en altos, terraza, carpintería de cedro, pisos finos y demás dependencias. Base, $ 15.000. Fácil pago. Remataré allí.
HOY DGO. 10 de junio, a las 15. Se recomienda. V. P. Cacuri. j3

Cabildo, Iberá 2797. — Buena casa moderna, sin estrenar. Frente imitación piedra, jardín, tres amplias habitaciones al frente, baño, pieza

SAUL Z. HERRERA

Casa central: Perú 187, U. T. 6751 Av. Sucursales en Flores y Mar del Plata

Esta mañana..; 2 pichinchas...!

Al Norte de la plaza de Flores Casa desocupada, calle Morón 3343 y Fray Cayetano de 10 por 36.50. Base 4.500 $ todo a plazos. Edificio de 2 piezas, cocina, galpón, galería y adeq. municipal al frente al día. Visítese ese gran barrio de familias.
HOY DGO. 10 de junio, a las 11.30 de la mañana. (alif). j8

Casa sobre el parque Centenario, central y barata, calle Frías 141 a 1 y 3 cuadras de las Avs. Chubut y Corrientes. Base 6.500 $ todo a plazos. Consta de sala, 3 dormitorios, c. de baño, cocina, elocas y adoq. pago. Visítese.
HOY DGO. 10 de junio, a las 11 de la mañana, (alif). j8

ESTA TARDE 5 OCASIONES...!

Hortiguera 710 esq. Lobos 1198 —En pleno centro del Caballito. Regia casa de altos y bajos, de esmerada edificación e ideal para vivir y sacar renta. Base, $ 25.000 en cédulas y plazos. Planta baja: Salón de negocio, 2 dormitorios, baño, cocina, pieza de servicio, etc. Renta, $ 200 con contrato a 4 años. Planta Alta: Vestíbulo, hall, 3 dormitorios, comedor, baño, pieza fio servicio, terraza, cocinas, adeq. pago, etc. Renta $ 200 sin contrato, entregándose llave en mano, si se desea. Una visita debe Vd. hacer a este brillante negocio, para bien apreciar.
HOY DGO. 10 de junio, a las 15, alif. j8

Linda casa sin estrenar — En el centro del Caballito, calle Luis Viale 1084 y Espinosa (con eléctrico 26), Base 12.000 $ todo a plazos. Edificio estilo chalet y de regio aspecto de verja y jardín al frente, gran hall, sala, 2 dormitorios, comedor, baño, cocina, 1 dormitorio en altos, celosías, tiranteria de hierro, galería, cloacas y adoquinado pago. A 2 cuadras de la iglesia de Nuestra Señora de Buenos Aires y Av. Gaona 1000. Visítese.
HOY DGO. 10 de junio, a las 16 (alif). j8

La venta más linda del día — Av. San Martín 850 al 854 esq. Sapaleri 1281. Casa de negocio, nueva, en el sitio más buscado de valor y comercial de alif. al llegar a la Av. Gaona y est. del tranvía Anglo-Argentino, Base, $ 20.000 a plazos. Edificio ocupado por ferretería, vigilancia 4 años de contrato, a 300 y 350 $ mensuales los 2 años últimos. Gran salón, 2 dormitorios, baño, cocina y otro salón frente a Sapaleri. Tiranteria de hierro, cloacas y adoq. pago y tranvías al frente. Visítese esta linda ocasión.
HOY DGO. 10 de junio, a las 14.30, alif. j8

Casa Av. San Martín al 1600 Llave en mano. Calle Cayena 1880, frente a la feria de 9.34 por 41.53 vs. Base 10.000 pesos, todo a plazos, verja y jardín, 2 dormitorios, comedor, baño, cocina, cloacas y adoquinado pago. Visítese ese gran centro.
HOY DGO. 10 de junio, a las 15.30 (alif) j8

En el centro de Urquiza — Linda casa (llave en mano). Calle Bureta 2229 y Olazábal. Mide 10x35 vs. Base, 7.500 pesos a plazos. Edificio: jardín y verja, 3 dormitorios, comedor, baño, cocina, elocas y adoq. pago y tranvía 90 al frente. Visítese.
HOY DGO. 10 de junio, a las 16, alif. j8

Mis próximos negocios...;

Casa linda de ocasión... En Palermo (Llave en mano), a 1 y 2 cuadras de la Sportiva e Hipódromo. Avenida Chenaut 1888, de 10x50 vs. Base 12.000 $, todo a plazos. Edificio de jardín, 4 dormitorios, cuarto de baño, cocina, galpón, mosaicos, c. yeso, plantas, cloacas y adoq. pago. Visítese este negocio que en pichincha!!
EL DGO. 17 de junio, a las 16.30, alif. j10

Casa barata al Sud de Flores. Base, $ 2.000, todo a plazos. Calle San Pedrito 920. Edificio en cal, de sala al frente, 1 dormitorio, cocina, baño y adoquinado pago. Visítese.
EL DGO. 17 de junio a las 10 de la mañana, alif. j10

Avs. Gaona y Chubut... Lindo terreno sobre el parque Centenario. Calle Franklin Lindo a 1 No. 620, entre Acoyte e Hidalgo, de 10x29 vs. Base $ 18 vlc., entre edificios, con vereda, cerco, cloacas, luz eléctrica y adoq. pago al frente, único sin edificar en ese gran centro, tranvías a todas direcciones. Visítese.
EL DGO. 17 de junio a las 15, alif. j10

Sobre la avenida San Martín... Valioso terreno a 50 mts. del teatro en edificación "Terrarosa", calle Virgenes Lindero al No. 773, entre edificios, de 10x37. Base, $ 10 vlc., con adoq. pagad., vereda y cloacas. Visítese esa gran barrio.
EL DGO. 17 de junio a las 11.30 de la mañana, alif. j10

Casa Conde 2823 y Av. del Tejar. Muy barata (llave en mano). Base, $ 9.000 a plazos. Edificio de jardín, vestíbulo, 5 dormitorios, baño, terraza, galería, c. de yeso, celosías, cloacas y adoquinado pago. Visítese; a 30 vs. del tranvía 90, por Nahuel Huapí.
EL DGO. 17 de junio, a las 16, alif. j10

¡Una linda pichincha!... Casa de ocasión (llave en mano). A 2 c. de las Avdas. Triunvirato al 3200 y a 1 c. de Av. Alvarez Thomas al 1900. Calle Holmberg 1139. De 10x30 vs. Base, 5.000 $ todo a plazos. Edificio de 3 dormitorios, gran cocina, baño, despensal, galpón, cloacas, etc. Visítese a toda hora.
EL DGO. 17 de junio, a las 10.30 horas, alif. j10

2 lotes a plazos, en el Caballito. Por orden extrajudicial. Calle Monte Dinero esq. Rojas. Bases, $ 1.200 y $ 1.401.25 todo a plazos de 2 años, con 8 o|o. Están cercados, con cloacas y adoq. pago al frente. A 3 cd. de la Av. San Martín 1200.
EL DGO. 17 de junio, a las 11 horas, alif. j10

Av. Rivera y Dorrego. Allí... A 50 vs. Linda casa. (Llave en mano). Calle Arévalo 1376. Base, $ 9.000 toda a plazos. Edificio de 5 dormitorios, cocina, w. c., mosaicos, celosías, parral, plantas, cloacas y adoq. pago. Renta 200 $.
EL DGO. 17 de junio, a las 16, alif. j10

2 casas por irse su dueño a España. Igual que judicial. Calle Andrés Lamas 1954 y Camarones (adoquinado), de 10x53.90 vs. Base $ 5.000, todo a plazos; jardín, 3 dormitorios, galería, piecita, cocina, etc. Casa, Andrés Lamas 1946, de 10 por 58.90 vs. Base $ 6.500, a plazos. Consta de 3 dormitorios, comedor, 2 piezas más, cocina, etc. Visítese.
EL DGO. 17 de junio, a las 14.30, en las mismas. j10

Casa Av. Triunvirato 4400. Llave en mano. En el centro de Urquiza y estación del tren. Calle Avalos 2034 y Mendoza, de 10x55 vs. Base $ 11.000, todo a plazos. Edificio nuevo de 2 dormitorios, comedor, baño, cocina, galería, mosaicos, cloacas, etc. Visítese.
EL DGO. 17 de junio, a las 15.30, alif. j10

Linda casa para vivir... Llave en mano. Regis, Calle Guevara 1223 y Av. El Cano altura 4000 y a 1 c. Av. Triunvirato. Mide 10x30 vs. Base $ 11.000, a plazos. Edificio en cal de 2 dormitorios, comedor, c. de baño, cocina, terraza, pieza de servicio, mosaicos, decorados, cloacas, etc. Visítese.
EL DGO. 17 de junio, a las 15, alif. j10

Larrea 1204 esq. Arenales — Llave en mano. A 1 cuadra de Santa Fe, en ese barrio de palacios. Mide 8.40x38 vs. Base, $ 35.000 a plazos. Edificio de 7 habitaciones. Visítese.
EL DGO. 24 de junio, a las 15.30, alif. v16

Luis Andrés Sivori

En Flores. Casa familia. (Llave en mano), Esteban Bonorino 788 y Junta 2281, 2 hab., edif. calles frente imitación piedra, cocina, galería, c., rasos, galpón y caballeriza; con entrada por Junta 2281, materiales primer orden. Mide 10.15 por 24.82 varas. Base, $ 8.000 al contado, rematará.
HOY DOMINGO 10 de junio, a las 15. Títulos perfectos. Seña 5 o|o y 2 o|o de comisión. v10

En Flores. Terreno con construcción, Esteban Bonorino al lado del 798. En 60 meses, sin interés, cercado, con medianeras y vereda. Mide 10.04 por 27.16 varas. Base, $ 50 por mes. Rematará.
HOY DOMINGO 10 de junio, a las 15.30, en el mismo. Títulos perfectos. Comisión 2 o|o. Informes, Victoria 618. U. T. 2480, Avenida. v10

PIETRANERA & CIA.

HOY

JUDICIALES

Judicial — Hermosa casa sobre la estación Caballito del subterráneo y al lado de la Av. Rivadavia. Calle Cachimayo 168. A pocos metros de la plaza Primera Junta. Situación valiosa y barrio de familias. Orden del juez doctor Arcilla, secretaría doctor Fox en la sucesión Pérez de Barbosa. Base $ 25.000.
HOY DOMINGO 10 de junio, a las 16. Mide 10x14 varas. Edificio moderno con 2 salas al frente, hall, 3 dormitorios, comedor, c. baño instalado, 2 piezas en altos y dependencias. Galerías, 2 patios de mosaico y portland al fondo, con árboles y gallinero. Muy cómoda y confortable. Visítese de 14 a 18. Se entrega desocupada. Seña 5 o|o. Comisión 2 o|o. Más datos, Av. de Mayo 634. v10

Judicial — 2 lindos terrenos en Liniers. Muy baratos y bien situados. Calle Guardia Nacional (antes Videla Castillo), al lado del 288, entre Acasuso y Ercilla. A 2 cuadras de la Av. Rivadavia 8900. Con 480 vs. cds. cada uno. Orden del juez doctor Casabal, secretaría doctor Olmedo Cortés en la suc. Amat Jaime. Base de cada lote las dos terceras partes de C. Directa, $ 866 o sea $ 1.05 la vara.
HOY DOMINGO 10 de junio, a las 15. Mide cada uno 8m66 (10v) por 38m68 (45). Rodeados de edificación y en un paraje de gran porvenir. Próximos a la estación Liniers, con la combinación del subterráneo. Seña 5 o|o. Comisión 2 o|o. Más datos, Avenida de Mayo 634. v10

DANIEL DEMARCHI

Piedras 75

Judicial. Casa calle Santa Magdalena No. 534, entre California e Iriarte. Por disposición del señor juez de primera instancia en lo civil doctor Juan Carlos Lagos, secretaría del doctor Manuel Beretervide en el juicio sucesorio ab intestato de don José M. Olivera, se designado al martillero señor Daniel Demarchi, Piedras 75, para que proceda a rematar la propiedad perteneciente a esta sucesión, calle Santa Magdalena No. 534, entre las de California e Iriarte con la base retasada en el 25 o|o del remate anterior o sea $ 22.339 m|n., debiendo exigir al acto de remate el 5 o|o de seña y el 2 o|o de su comisión se designa para escriturar al señor Licurgo Soldano, Montevideo 179. Base anterior $ 29.785.33 m|n. Detalle: subterráneo mide 12m30 de frente al Oeste por 28m16 en el costado Norte 13m35 en su contrafrente y 27m18 en su costado Sur. Superficie 361 m. c. 79 dm. c., calle adoquinada. Su edificio construcción antigua, se puede dividir en dos partes. Las piezas construidas al frente las que están al Sur orientadas al Norte y las habitaciones del fondo y el piso alto sobre estas últimas son hechas con ladrillos de cal común asentadas en cal, revocadas en ambas partes, con techos de azotea, bovedilla de ladrillos y tirantes de hierro doble T. Todas estas piezas están dedicadas para habitaciones. Las pequeñas piezas están construidas sobre el costado Norte, son hechas de ladrillos de cal y media cal, asentados en mezcla una parte y otra en barro con techos de teja y hierro galvanizado destinadas a cocinas y depósitos, esta propiedad consta de zaguán, dos salas y siete piezas en el piso bajo, tres habitaciones en el piso alto, en el piso bajo 7 piezas chicas, en el piso alto además dos piezas de madera y una cocina, tiene en el fondo del patio un pabellón recientemente construido, donde se encuentran dos baños y dos w. c. Los pisos de las habitaciones son machimbrados los del zaguán, patio y vereda de piedra, los de la parte bajo y w. c. son de mosaicos, los cielorrasos son unos revocados y otros de madera, las puertas son de cedro las exteriores y calle y de pino las interiores. Todas estas en buen estado. Las de cocina y depósito son de pino. Destinada a casa de vecindad. Renta $ 320 mensual. Base para la venta $ 22.339. Visítese.
EL DOMINGO 10 de junio a las 15 (3 p. m.) sobre la misma la remataré. Seña 5 o|o. 2 o|o de comisión a todo comprador. Más informes a tribunales o a mi escritorio.—Daniel Demarchi, Piedras 75; U. T. 4233 Riv.—Manuel Beretervide. v10

F. Antonucci y Cía.

En lo mejor del centro Sur, casa Carlos Calvo 2546, entre Alberti y Saavedra y a pocas pasos de las Avdas. Independencia y San Juan. Mide: 10x40 y 1|2 varas, edificio de sala 2 dormitorios, comedor, 2 habitaciones más, cocina, baño, w. c., patios de mosaico, cloacas y adequinado pagado. Base, $ 22.500, pudiendo quedar la mitad a tres años de plazo, con el interés corriente en plaza.
EL DOMINGO 17 de junio, a las 16, alif. Títulos perfectos. Seña 5 o|o. Comisión 2 o|o. Informes a oficina, San Juan 1790, U. T. 4738. B. Orden. — F. Antonucci y Cía. v13

PEDRO y ANTONIO LANUSSE

JUDICIAL - CON RETASA

2.303 Hect. 75 a. 16 c. — En 11 lotes de 120 a 402 hect. con opción

EN CORONEL VIDAL

(F. C. S.)

SOBRE EL EJIDO DEL PUEBLO

CON FACILIDADES DE PAGO v11

Por disposición del señor juez de primera instancia en lo civil doctor Marcos A. Figueroa, en los autos sucesorios de don Juan B. Saffouret que se tramitan por la secretaría del doctor José Cúneo, procederemos

EL VIERNES 22 de junio, a la hora 15, en el hotel "Coronel Vidal", en Vidal, F. C. S., a la venta del saldo del establecimiento "El Sol", con las bases de $ 156 a $ 240 m|n. la hectárea, según lotes y con hipoteca de $ 75 m|n por hectárea, pagadera en tres cuotas iguales a 1, 2 y 3 años de plazo, la que podrán aceptar o no los compradores, con el interés del $ 1|2 o|o anual, pagadero por trimestres adelantados, cancelable en cualquier momento con antelación a los plazos indicados, con solo avisar al acreedor hipotecario con tres meses de anticipación. Resto al contado. Campo especial, apto para agricultura y ganadería, con muy buena aguada, sin desperdicio con mejoras en poblaciones, aguadas y montes naturales, que serán individuales a los lotes en los cuales están instalados. Para revisar el campo, dirijanse los interesados por estación Vidal, F. C. S., al encargado del mismo, señor José Cortés. Seña 10 o|o y nuestra comisión 2 o|o a cargo de los compradores. Para planos y mayores informes dirigirse a nuestros escritorios en esta, Pedro y Antonio Lanusse, Belgrano 466. v11

Fco. J. Tancredi

Casas y terrenos en
V. BALLESTER,
SAN ANDRES y
SAN MARTIN
Léase

Casa quinta en V. Ballester, calle Combet entre S. Lorenzo y Falucho. 4 piezas y demás comodidades. Terreno 2.185 v|o. Llave en mano. Base, $ 6.000, (todas cédulas), y el resto a plazos.
A LAS 13.45. v11

Casita en V. Ballester, de 3 piezas: Av. Italia entre Lamadrid y S. Lorenzo. Terreno 883 v|o. Base, $ 1.300, a 2 años de plazo.
A LAS 14. v11

Cómoda casa en V. Ballester, calle Lavalle esq. Sarmiento, gran salón, 3 piezas, etc. Ocupada para colegio. Base, $ 6.000.
A LAS 14.15. v11

2 hermosos lotes en V. Ballester, (V. Klein), calle Mitre entre Maldonado y V. López. Mide c|u. 8.66 por 35 vs. Base, $ 1 v|c., a 2 años de plazo.
A LAS 14.30. v11

2 buenos lotes en San Andrés, calle Congreso entre Alem y Casares. Mide c|u. 12.20 por 37 vs. Base, $ 0.50 v|c.
A LAS 15. v11

2 notables lotes en San Andrés, calle Casares entre América y Congreso. Mide c|u. 9 por 46.70 vs. Base, $ 0.90 v|c., a 18 meses plazo.
A LAS 15.15. v11

2 espléndidos lotes en San Andrés, calle Ballester entre América y Congreso. Mide c|u 9 por 46.70 vs. Base, $ 1 v|c., a 2 años de plazo.
A LAS 15.30. v11

Casa en San Martín, calle San Vicente entre Av. Mayo y A. Castro, 2 hab. a la calle, etc. Terreno 16 por 46 vs. Base, $ 3.500, a 2 años plazo.
A LAS 16. v11

Todas estas ventas se efectuarán sobre los mismos bienes.
EL DOMINGO 17 de junio, a las horas indicadas. Solicitense folletos a Talcahuano 481. — Fco. J. Tancredi. v11

Oreste Andreone

Judicial. "Los Claveles" — Sin base. Valiosa finca. Tasación: $ 81.641.85. A 11 kilómetros de la ciudad de San Rafael (provincia de Mendoza); paraje denominado Cañada Seca, 66 hectáreas debidamente, parte a viñas y frutales y parte en alfalfa. Se trata de una finca en plena producción y con riego permanente. Linderos: Norte, Lorenzo Forte y canal La Dorada; Sur, Magdalena S. de Tomba; Este, Exequiel Tabanera, y Oeste, La Dorada. Hay un buen edificio de 7 habitaciones, un gran galpón y otras mejoras de considerable valor. Venta sin base. Por lo que den. A tanto la hectárea. Juez, Dr. Casabal, secretaría Dr. Laspiur. Sucesión Rosario Ortiz.
EL JUEVES 28 de junio, a las 15, en mi hall, 8 o|o de seña y 2 o|o de comisión. Solicitos planos muy detallados por correo, teléfono o personalmente, a Oreste Andreone, Sarmiento 466. U. T. 3965, Avenida. v11

José A. Macchia

HOY

Casa Varela 962 y 64, terreno 10 por 53 varas. (Ad corpus), construcción consta de salón para negocio, 4 dormitorios, entrada de coche, pos. para 4 caballos, coc., w. c., cloac., adoq. pago. Base 18.000 pesos.
HOY DOMINGO 10 de junio, a las 15 horas, alif. j9

Ideal esquina Pedernera 1493 esq. Avelino Díaz 2511, su sólida construcción, consta de dos salones para negocio, amplio sótano, uno para carnicería, 2 dorm., 1 pieza en altos, etc. Base, $ 10.500.
HOY DOMINGO 10 de junio, a las 15.30, alif. Seña 5 o|o. Comisión 2 o|o. Más datos a mi oficina, P. Goyena 541. j9

$ Oreste Andreone $

v11

Judicial. "Los Claveles" — Sin base. Valiosa finca. Tasación: $ 81.641.85. A 11 kilómetros de la ciudad de San Rafael (provincia de Mendoza); paraje denominado Cañada Seca, 66 hectáreas debidamente, parte a viñas y frutales y parte en alfalfa. Se trata de una finca en plena producción y con riego permanente. Linderos: Norte, Lorenzo Forte y canal La Dorada; Sur, Magdalena S. de Tomba; Este, Exequiel Tabanera, y Oeste, La Dorada. Hay un buen edificio de 7 habitaciones, un gran galpón y otras mejoras de considerable valor. Venta sin base. Por lo que den. A tanto la hectárea. Juez, Dr. Casabal, secretaría Dr. Laspiur. Sucesión Rosario Ortiz.
EL JUEVES 28 de junio, a las 15, en mi hall, 8 o|o de seña y 2 o|o de comisión. Solicitos planos muy detallados por correo, teléfono o personalmente, a Oreste Andreone, Sarmiento 466. U. T. 3965, Avenida. v11

En el Azul: "La Nueva Esperanza", 4.700 hectáreas de rico campo, en 7 lotes de 2.600 a 221 hectáreas, todos con mejoras y con facilidades de pago. Tierras especiales para agricultura y ganadería. Se revisan por Azul, dirigiéndose al Hotel Argentino, de los Srs. Caimada y Gil y por Rauch, al Sr. Nicolás Fabalella, quienes facilitarán informes y medios para ese fin. Base uniforme, $ 160 la hectárea. Después amplios detalles.
EL JUEVES 28 de junio, a las 15, en nuestra casa, Sarmiento 452|56, en la que pueden solicitarse planos y mayores detalles.—Angel Vélaz y Cía. v11

En Barudero—Con 20 o|o al contado. 2.113 hectáreas de campo de la colonia El Tímbó, en 16 lotes, con superficies de 92 a 185 hectáreas, con préstamos de colonización del 80 o|o en cédulas del Banco Hipotecario Nacional.
EL SABADO 30 de junio, a las 14, en nuestra casa, Sarmiento 452|56, donde pueden solicitarse planos e informes.—Angel Vélaz y Cía. v11

José A. Macchia

HOY

Casa Varela 962 y 64, terreno 10 por 53 varas. (Ad corpus), construcción consta de salón para negocio, 4 dormitorios, entrada de coche, pos. para 4 caballos, coc., w. c., cloac., adoq. pago. Base 18.000 pesos.
HOY DOMINGO 10 de junio, a las 15 horas, alif. j9

Ideal esquina Pedernera 1493 esq. Avelino Díaz 2511, su sólida construcción, consta de dos salones para negocio, amplio sótano, uno para carnicería, 2 dorm., 1 pieza en altos, etc. Base, $ 10.500.
HOY DOMINGO 10 de junio, a las 15.30, alif. Seña 5 o|o. Comisión 2 o|o. Más datos a mi oficina, P. Goyena 541. j9

Mis remates del 28 de junio Judicial. — Campo en San Rafael. Sin base. Judicial. En el Tigre con edificio, sin base. Judicial, 5 lotes en Ramos Mejía. Sin base. Judicial, 7 lotes en Villa Devoto. Sin base. Judicial, 2 lotes, sección 4 Sin base. Judicial. Terreno Villa Madero. Sin base. Judicial. Chacras en 9 de Julio. Sin base. Campo en Salta, 14.000 hectáreas. Base $ 1 hectárea. Estancia en Catamarca, 7.000 hectáreas. Base $ 2.50 hectárea. Campo 5.000 hectáreas en Río Negro. Base $ 2 hectárea. 5 lotes en 60 manzanas en Villa Lugano. Sin base. Terreno en Belgrano, en 60 meses. Sin base. Islas, 300 hectáreas en lotes. Frente a Tigre. Sin base. Central En Mar del Plata. Base $ 5 vara. Después detalles. Mientras solicitan planos por correo, teléfono o personalmente a Oreste Andreone, Sarmiento 466, U. T. 3965, Avenida. v11

A. Guaragna y Cía.

Victoria 575 — U. T. 1853, Avda.

Llave en mano — En la más aristocrática ubicación. A pasos de Av. Alvear y Bmul. Las Heras. En tan codiciada situación, una verdadera oportunidad. La regia finca Lafinur 3023, entre Labelle y Gutiérrez. Mide: 8.66x27.64 metros, o sean 230 v. c. Preparada para altos. Distribución y construcción insuperables, cuidada en todos sus detalles. Soberbio frente imitación piedra, zaguán estucado y con ricos mármoles; ramos cedros con cristales biselados; vestíbulo de vidrios inglesas y piso mosaico norteamericano; tres grandes dormitorios, baño completamente instalado, comedor, gran cocina azulejada, con económicos e intermediario, office, despensas, patio cubierto cristales, carpintería cedro, pisos pino tea, cielorrasos yeso, todas las habitaciones reglamentariamente empapeladas. Detalles de confort y lujo. Adoquinado pagado. Visítese de 14 a 16. Base, 25.000 $, con facilidades.
EL DGO. 17 de junio, a las 15 (3 p. m.), alif. v11

En la ubicación más descolmante del barrio Norte, situación por todos conocida y que nos exime de todo comentario. Tagle 2541|45, entre Av. Las Heras y Vte. López. 10x34 varas. Edificación sólida. Salón negocio, cuatro habitaciones. Preparada para altos. Cloacas y adoquinado totalmente pagados. Orden terminante de liquidar. Base, $ 20.000, con facilidades.
EL DGO. 17 de junio, a las 14.30 (3.30 p. m.), alif. v11

¡Hay que vender! — En Flores. Por las cédulas. A 5 cuadras de Rivadavia, 2 de Alberdi, 1 de Directorio, con una nutrida red de tranvías, subt. 2, 5, 40, 45, 48 y 49. Mariano Acosta 834. Moderna, inmejorables de primer orden. 10x35 vs. Frente artística reja y mampostería, jardín, cuatro habitaciones, comedor, pieza servicio, baño, cocina y w. c. Pisos pino tea, cielorrasos yeso, patios mosaico, carpintería cedro, galería de material. Cloacas. Base, 9.000 cédulas del B. H. N.
EL DGO. 17 de junio, a las 16 (4 p. m.), alif. v11

Avdas. Alvarez Thomas y Triunvirato. A sólo una y tres cuadras Tronador 1165, entre Charlone y Garibone. Buena casa familia, en excelentes materiales. Edificada en terreno de 10 por 50 varas. Jardín al frente, dos grandes habitaciones y otra pequeña, cocina, baño, w. c. Independiente, un departamento que consta de dos habitaciones, baño, cocina. Galerías de material, carpintería cedro, pisos pino tea, cielorrasos yeso. Base $ 8.000 $, con facilidades.
EL DGO. 17 de junio, a las 14 (2 p. m.), alif. v11

Adolfo B. Alsina

En Flores. ¡24.000! Cuenca 448. Entre San Eduardo y Avellaneda. A media cuadra de la última, donde pasa el tranvía 99, el que regresa a dos cuadras es decir, por Bacacay... A solo 4 cuadras de Rivadavia y 7 de la estación Vélez Sársfield, donde pasa el eléctrico al Once. Combinación subterráneo. Mide 12 varas de frente por 54 de fondo, es decir, 648 varas. El edificio se compone de 4 dormitorios, comedor, cuarto de baño, cocina y una pieza en altos, w. c., pileta lavar. Todo el material es de primer orden, cielorrasos de yeso, pisos pino de tea, puertas de cedro, galería de mosaico y patio del mismo. Azotea de baldosas. Jardín en todo su largo. Al fondo hay instalada una fábrica de dulces, cuyas dependencias están edificandas con el mismo material que la anterior y sirve para vivienda. Estas dos construcciones se encuentran en perfecto estado y su material es de primer orden y su dirantería de hierro. Construida hace tres años. Tiene luz eléctrica, gas, aguas corrientes y cloacas. Las instalaciones de la fábrica se venden particularmente. La casa habitación entrega inmediata. La fábrica un plazo prudencial. Base, $ 24.000 m|n.
EL DOMINGO 17 de junio, a las 15, en la misma. Títulos perfectos. Seña $ 5.0. Comisión 2 o|o. Para más datos, Tucumán 1865, de 10 a 12.—A. B. Alsina. v17

Sabás C. Varangot

En Olivos. Dos preciosos lotes rodeados de edificación, a pocos pasos de la estación Borges, de la plaza principal, iglesia y sucursal del Banco de la Nación. Terrenos bien situados, calle Salta 2570, casi esquina Ricardo Gutiérrez (adoquinada ésta), con pared, verja, pilares y verdura de mosaico al frente, en perfecto estado, frutales y plantas. Cada lote tiene 12 1|2 vs de frente por 50 v. c. de fondo. Medidas ideales para construir dos chalets, en ubicación donde nadie quiere vender. Los rematará
EL DOMINGO 17 de junio, a las 15 horas, con base de $ c. cada v. c. $ 25 o|o al contado y el saldo en hipoteca a 1, 2 o 3 años, con 8 o|o de interés anual. Títulos perfectos ante el escribano Sr. Vicente S. Fecio y posesión inmediata. Exigiré el 5 o|o en seña y el comprador pagará 2 o|o de comisión, todo efectivo. Planos y más datos al martillero, Corrientes 756, capital. 1p

GIMENEZ ZAPIOLA, PANELO & Cía.

Remates de HOY

Suc. RECALT

UBICACION	BASE
A LAS 14—	
Independencia 353	$ 12.320.54
A LAS 14.30—	
Cochabamba 2102 esquina Rincón	" 8.774.17
Rincón 1311	" 5.354.—
A LAS 15.15—	
Patagones 1642	" 9.472.77
A LAS 15.45—	
Palos 744	" 7.593.34

Judicial — Rentan el 21.88 y el 22.41 o|o. Cochabamba 2102 al 06 esq. Rincón 1306|07 y Rincón 1311. Situadas a 3 cuadras de Entre Ríos, con tranvía eléctrico a la puerta sobre Rincón. Barrio de positiva importancia. La esquina, terreno; según mensura: 7m38 de frente al Norte, sobre Cochabamba; 11m38 de frente al E. sobre Rincón, con una pequeña ochava en la esquina, de 3m50; 7m38 en el costado Sur y 11m45 en el costado O. Superficie: 84.25 m. c. Edificio: 2 locales negocio, uno frente a cada calle, una habitación interior y 2 en altillos, pequeña cocina y patio. Renta $ 450 por mes. Base $ 8.774.17, las dos terceras partes de la tasación.
RINCON 1311, lindera a la anterior. Terreno: 7m70 de frente, 7m66 en el costado S, 7m75 en el contrafrente y 7m39 en el costado N. Superf. 57.03 m. c. Edificio: local para negocio y habitación al frente, cocina, w. c. y patio. En altos hay dos habitaciones. Renta $ 100 por mes. Base $ 5.354. Por orden del señor juez de 1.a instancia doctor Roberto Bunge, secretaría del doctor Marini, en los autos Recalt Juan, su sucesión.
EL DOMINGO 10 de junio, a las 14.30, en las mismas. Escrituras por el escribano señor Alberto Wuille-Bille. Seña 5 o|o. Comisión 2 o|o.—Gimenez Zapiola, Panelo y Cía., Florida 288. j8

Judicial — Renta el 8.66 o|o. Patagones 1642 entre Perdriel y Balcarce, a una cuadra de la avenida Caseros y próximo a la plaza España. Jardín Botánico y Sur. Barrio de gran importancia. Terreno según título: 8m66 de frente al Norte, 8m no en el costado E, 8m71 en el contrafrente y 52m86 en el O. Según mensura: 8m63 de frente, 81m80 en el costado E. 8m80 en el contrafrente, 53m40 en el costado O. Superf. 460.45 m|c. Edificio: 4 Renta 70 pesos por mes. Base, pesos 9.472.77, las dos terceras partes de la tasación. Por orden del señor juez de 1.a instancia doctor Roberto Bunge, secretaría del doctor Marini, en los autos Recalt Juan, su sucesión.
EL DOMINGO 10 de junio, a las 14 h., en la misma. Escrituras por el escribano señor Alberto Wuille-Bille. Seña 5 o|o. Comisión 2 o|o.—Gimenez Zapiola, Panelo y Cía., Florida 288. j8

Judicial — Rentan el 21.88 y el 22.41 o|o. Cochabamba 2102 al 06 esq. Rincón 1306|07 y Rincón 1311. Situadas a 3 cuadras de Entre Ríos, con tranvía eléctrico a la puerta sobre Rincón. Barrio de positiva importancia. La esquina, terreno; según mensura: 7m38 de frente al Norte, sobre Cochabamba; 11m38 de frente al E. sobre Rincón, con una pequeña ochava en la esquina, de 3m50; 7m38 en el costado Sur y 11m45 en el costado O. Superficie: 84.25 m. c. Edificio: 2 locales negocio, uno frente a cada calle, una habitación interior y 2 en altillos, pequeña cocina y patio. Renta $ 450 por mes. Base $ 8.774.17, las dos terceras partes de la tasación.
RINCON 1311, lindera a la anterior. Terreno: 7m70 de frente, 7m66 en el costado S, 7m75 en el contrafrente y 7m39 en el costado N. Superf. 57.03 m. c. Edificio: local para negocio y habitación al frente, cocina, w. c. y patio. En altos hay dos habitaciones. Renta $ 100 por mes. Base $ 5.354. Por orden del señor juez de 1.a instancia doctor Roberto Bunge, secretaría del doctor Marini, en los autos Recalt Juan, su sucesión.
EL DOMINGO 10 de junio, a las 14.30, en las mismas. Escrituras por el escribano señor Alberto Wuille-Bille. Seña 5 o|o. Comisión 2 o|o.—Gimenez Zapiola, Panelo y Cía., Florida 288. j8

Judicial — Renta el 19.30 o|o, en la Boca. Palos 744 entre Olavarría y Irmadril, a dos cuadras de la avenida Almirante Brown, con doble vía de tranvías eléctricos, a una cuadra del puerto del Riachuelo. Barrio de gran importancia comercial. Terreno según título: 9m03 de frente por 21m85 de fondo. Según mensura: 9m30 de frente por 21m70 de fondo. Superficie 197.55 m. c. Edificio, compuesto en madera, se compone de: 4 habitaciones, primera baja, cocina, baño, w. c. y patios y 4 piezas más en altos. Renta $ 90 por mes. Base $ 7.593.34, las dos terceras partes de la tasación. Por orden del señor juez de 1.a instancia doctor Roberto Bunge, secretaría del doctor Marini, en los autos Recalt Juan, su sucesión.
EL DOMINGO 10 de junio, a las 15.15, en la misma. Escrituras por el escribano señor Alberto Wuille-Bille. Seña 5 o|o. Comisión 2 o|o.—Gimenez Zapiola, Panelo y Cía., Florida 288. j8

Judicial — Renta el 8.66 o|o. Patagones 1642 entre Perdriel y Balcarce, a una cuadra de la avenida Caseros y próximo a la plaza España. Jardín Botánico y Sur. Barrio de gran importancia. Terreno según título: 8m66 de frente al Norte, 8m no en el costado E, 8m71 en el contrafrente y 52m86 en el O. Según mensura: 8m63 de frente, 81m80 en el costado E. 8m80 en el contrafrente, 53m40 en el costado O. Superf. 460.45 m|c. Edificio: 4 Renta 70 pesos por mes. Base, pesos 9.472.77, las dos terceras partes de la tasación. Por orden del señor juez de 1.a instancia doctor Roberto Bunge, secretaría del doctor Marini, en los autos Recalt Juan, su sucesión.
EL DOMINGO 10 de junio, a las 14 h., en la misma. Escrituras por el escribano señor Alberto Wuille-Bille. Seña 5 o|o. Comisión 2 o|o.—Gimenez Zapiola, Panelo y Cía., Florida 288. j8

Judicial — Renta el 19.30 o|o, en la Boca. Palos 744 entre Olavarría y Irmadril, a dos cuadras de la avenida Almirante Brown, con doble vía de tranvías eléctricos, a una cuadra del puerto del Riachuelo. Barrio de gran importancia comercial. Terreno según título: 9m03 de frente por 21m85 de fondo. Según mensura: 9m30 de frente por 21m70 de fondo. Superficie 197.55 m. c. Edificio, compuesto en madera, se compone de: 4 habitaciones, primera baja, cocina, baño, w. c. y patios y 4 piezas más en altos. Renta $ 90 por mes. Base $ 7.593.34, las dos terceras partes de la tasación. Por orden del señor juez de 1.a instancia doctor Roberto Bunge, secretaría del doctor Marini, en los autos Recalt Juan, su sucesión.
EL DOMINGO 10 de junio, a las 15.15, en la misma. Escrituras por el escribano señor Alberto Wuille-Bille. Seña 5 o|o. Comisión 2 o|o.—Gimenez Zapiola, Panelo y Cía., Florida 288. j8

Judicial — Renta el 8.66 o|o. Patagones 1642 entre Perdriel y Balcarce, a una cuadra de la avenida Caseros y próximo a la plaza España. Jardín Botánico y Sur. Barrio de gran importancia. Terreno según título: 8m66 de frente al Norte, 8m no en el costado E, 8m71 en el contrafrente y 52m86 en el O. Según mensura: 8m63 de frente, 81m80 en el costado E. 8m80 en el contrafrente, 53m40 en el costado O. Superf. 460.45 m|c. Edificio: 4 Renta 70 pesos por mes. Base, pesos 9.472.77, las dos terceras partes de la tasación. Por orden del señor juez de 1.a instancia doctor Roberto Bunge, secretaría del doctor Marini, en los autos Recalt Juan, su sucesión.
EL DOMINGO 10 de junio, a las 14 h., en la misma. Escrituras por el escribano señor Alberto Wuille-Bille. Seña 5 o|o. Comisión 2 o|o.—Gimenez Zapiola, Panelo y Cía., Florida 288. j8

Judicial — Renta el 10.63|39 — Independencia 353 entre Defensa y Balcarce. Ubicación de gran importancia comercial. Terreno 16m42 de frente, 8m76 en el costado O, 16m86 en el contrafrente, 10m27 en el costado E. Superf. 145.23 m. c. Según mensura: 10m35 de frente, 19m80 en el O, 14m85 en el contrafrente y

FURST ZAPIOLA y Cía.

v17

HOY aunque llueva y bajo carpa

72 LOTES EN VILLA LURO (FLORESTA)

A 1 cuadra de Rivadavia y frente a las andenes de las estaciones Villa Luro (F. C. O. y F. C. P.).

BASE $ 20 EL LOTE POR MES

Soliciten planos en BACACAY 5889 o en ESPERANZA 79.

FURST ZAPIOLA y Cía.

72 lotes sobre Rivadavia. En 100 mensualidades. En Floresta frente por frente a los andenes de la estación "Villa Luro", sobre los Talleres del F. C. O. y a pocos metros de la Av. Rivadavia, lo que equivale a decir: tren eléctrico combinado con el subterráneo en la puerta de su casa, que lo deja en 21 minutos en plaza Mayo. Son 4 pequeñas mensualidades que ha ocupado hasta últimamente el "Club Atlético Vélez Sársfield" y que hoy, debido al desenvolvimiento prodigioso de la edificación en ese lindo barrio, salen a la venta subdivididas en 72 lotes y 1 casa, con frente a las calles Bacacay, Víctor Hugo, Cortinas, 2a. Bacacay, Saráchaga y Gaona. Indiscutiblemente no se encontrará ubicación más brillante con menos desembolso de dinero. Base real 20 pesos por mes el lote. La casa sin base. Todo pagadero en 100 mensualidades. Seña 3 mensualidades. Comisión 2 o|o.

EL DOMINGO 10 de junio, a las 14, sobre los terrenos, bajo carpa y aunque llueva. Escrituras inmediatas por ante los escribanos Sres. Saravi y Carbone. Títulos perfectos. Descuento al contado 20 o|o. Pidan planos en los terrenos calle Bacacay 5539, o en Reconquista 434.—Furst Zapiola y Cía. 12

En Villa Luro. — 4 terrenos en Floresta, con frente a la calle Saráchaga, entre Virgilio y Molière, a 1 cuadra de las estaciones Villa Luro (F. C. O. y F. C. P.). Están unidos y miden 9.07 varas de frente por 53.85 varas cada uno. Base $ 4 la vara, en 40 mensualidades, sin interés.

EL DOMINGO 10 de junio, a las 16, sobre los mismos. Pidan planos en Reconquista 434.—Furst Zapiola y Cía. v10

ENTRE CABALLITO Y FLORES

52 LOTES EN VILLA SAHORES

CON FRENTE A LA AVENIDA SAN MARTIN

SIN BASE, A TANTO LA VARA, EN 80 MESES

EL DOMINGO PROXIMO, A LAS 14

Soliciten planos en Indio 2017, en Victoria 618 o en Reconquista 434.

FURST ZAPIOLA y Cía.

En VILLA SAHORES

52 espléndidos lotes. — En un barrio moderno, densamente edificado y con frente a la avenida San Martín (adoquinada). Terrero, Gavilán, Elizalde y Lazcano, y por donde cruzan los tranvías eléctricos Nos. 85 y 86, con combinación subterráneo. Venta ordenada por la "Sociedad Anónima Villa Sahores de Fomento y Edificación". Sin base, a tanto la vara, en 80 mensualidades, sin interés.

EL DOMINGO 17 de junio, a las 14, sobre los terrenos, aunque llueva y bajo carpa. Pidan planos y datos en las oficinas de la sociedad, calle Victoria 618, o en nuestra casa, Reconquista 484.—Furst Zapiola y Cía. 13

J. Pulián y Cía.

HOY

En Villa Devoto, Lacar 3895 esq. Bahía Blanca.—3 salas, piecita, cocina, baño, garage, etc., a media cuadra 86, 85 y 2 est. Pacífico. 10x50 vs. Ad corpus. Base $ 3.000 a plazos. Visitese, Seña, 5 o|o. Comisión, 2 o|o.

HOY DGO. 10 de junio, a las 15.30, allí. Por más datos, Victoria 618. 1p

Tomás Franco y Cía.

En Vicente López, 3 lotes a plazos, a 2 cuadras de la estación F. C. C. A. (un eléctrico), y a solo 15 minutos del Retiro. La esquina Segurola y General Urquiza, en 3 lotes chicos de 16x27 y 12x22 vs., rodeados de hermosos chalets y con preciosa vista al río. Base, $ 5.50 la vara, 1|2 al contado y 1|2 a 1 año, con 5 o|o de interés.

EL DOMINGO 17 de junio, a las 15.30, allí. Planos y datos, Maipú 73 (U. T. 9124 y 3340, Av.)—Tomás Franco y Cía. v12

José Grasso

U. T. 3437, Avenida

Hoy, base $ 1.000 contado y pe- sos 2.500, a plazo. Llave en mano. Casa Segurola 1444, entre Vallejos y José Cubas, regia casa a pocas cuadras estación Devoto, F. C. O. y tranvía 28 y 80, consta de jardín, 3 dormitorios, pieza, cuarto de baño, cocina, gutilleres, galería cielo rasos yeso y otros detalles importantes. Visitese. Terreno 10 por 40 varas. Remate.

HOY 10 de junio, a las 15 horas. Allí.—José Grasso, Maipú 273. R. 2126. 1p

Base $ 4.000 a plazos. En Ca- ballito, casa llave en mano, calle Paramaribo 1536, entre Monte Egmont y Monte Dinero, rodeada de tranvías próximos, 3 piezas, galería, dep. Visitese. Se aceptan ofertas particulares. Remate sobre la misma.

EL DGO. 17 de junio, a las 14 horas.—José Grasso, Maipú 273. R. 2126. 1p

Base $ 1.000 contado y $ 5.000 a plazo, buena casa de 3 piezas, cloacas y dependencias, en lo mejor de Villa Ortúzar, calle Charlone 2187. Visitese. Se aceptan ofertas particulares. Se entrega desocupada. Remate sobre la misma.

EL DGO. 17 de junio, a las 15 y 30 horas.—José Grasso, Maipú 273. R. 2126. 1p

Gran corralón en el parque Centenario, 1176 v. c., 6 dormitorios, caballeriza para 15 caballos, en ordenanza, adoquinado pago, cloacas, adoquinado interno, y grandes detalles. Visitese, calle Frías 1704-74 entre Camargo y Luis María Drago. Puede garantirse que es el mejor negocio del año. Para especulación, renta, industriales o corraloneros. Base de venta a liquidar con cualquier oferta. Base $ 20 la v. fr., incluso todo lo edificado. Se dan facilidades. Títulos perfectos. Se aceptan ofertas particulares. (Vale tres veces más). Remate sobre la misma propiedad.

EL DGO. 24 de junio a las 15 horas.—José Grasso, Maipú 273. R. 2126. 1p

Juan Di Salvo

2 terrenos — Av. San Martín a 1 cuadras Pavsandú esq. Maturín. De 20 vs. Tienen adoquinado. Barrio importante. Base, $ 5 v. c., en 48 meses. El 20 o|o al contado.

HOY DGO. 10 de junio, a las 16, sobre los mismos. Informes, Lavalle 1059 y Acevedo 1587. — J. Di Salvo. 1p

Federico Ceschi

En Lomas 13 espléndidos te- rrenos. A una cuadra del tranvía eléctrico de Lomas, calles Santiago del Estero, Larrea y Fussie Brown. Barrio completamente poblado, rodeados de muy buena edificación, terrenos altos y de dimensiones ideales, 247 a 353 varas. En 30 mensualidades sin interés. Base, 10 $ por mes el lote, con todos terminantes de vender, pasando la base.

EL DOMINGO 10 de junio, a las 15 horas, en los mismos terrenos. Condiciones de venta, 3 mensualidades y 2 o|o de comisión en el acto del remate y otras 3 mensualidades al firmar el boleto dentro de los 15 días en mi oficina, 25 de Mayo 366. Posesión inmediata. Títulos perfectos, por ante los escribanos señores Martín y Valenzuela. Informes y planos.—F. Ceschi, 25 de Mayo 366. v10

José Ma Daneri

HOY

En Quilmes: Conesa 80 esq. A. del Valle. Desocupada. A 3 cuadras de la estación, 1|2 del tranvía línea 72. Buena edificación, compuesta de 3 salas, 3 habitac., todo de material y un galpón alto de madera, galería, etc., adoquinado pago. Terreno 1.000 v|c. Base $ 6.500, con facilidades.

HOY DOMINGO 10 de junio, a las 14, en la misma. 1p

Parque Lezama. Dulce 1239, entre Patricios y Ruiz Díaz. Garage y taller mecánico, compuesto de galpón de material que alberga toda la propiedad; contenapisos con 4 en interior un salón con tres ventanas a la calle, piso de portland, interruptor de nafta en condiciones reglamentarias, luz eléctrica, pileta, cloacas etc., superficie 324 v|c. Base $ 18.000, con facilidades.

HOY DOMINGO 10 de junio, a las 15, en la misma. Títulos perfectos. Seña 2 o|o. Comisión 3 o|o. Informes a mis oficinas Av. de Mayo 805. U. T. 5897.—José María Daneri. 1p

En Belgrano. Sobre las barran- cas. Calle 11 de Septiembre entre Gorostiaga y Maure. Dos hermosos lotes de terreno, de dimensiones inmejorables, entre edificaciones. Mide cada lote 420 v|c. Adoquinado y vereda pagos. Base $ 20 la v|c., con facilidades.

EL DOMINGO 17 de junio, a las 14, en los mismos. 1p

En Barracas: Patricios 1879-81 Altos y bajos. Sólida construcción. Altos: sala, escritorio, vestíbulo, comedor, 2 dormitorios, pieza de servicio, escalera de mármol. Planta baja: 2 salones de negocio con vidrieras, 2 habitaciones, pieza de servicio, carpintería de cedro, luz eléctrica embutida, etc. Base, $ 25.000, incluso 15.000 cédulas nacionales. Visítese.

EL DOMINGO 17 de junio, a las 15, en la misma. 1p

Perú 1185-87. Altos y bajos, en- tre San Juan y Humberto I, notable ubicación. Altos: escalera de mármol, vestíbulo, 5 habitaciones, galería. Planta baja: sala, comedor, 4 habitaciones, persianas, frente imitación piedra. Base, $ 33.000, con facilidades de pago. Visítese.

EL DOMINGO 17 de junio, a las 16, en la misma. 1p

Juan B. Reynoso

HOY

En Villa Luro, a 3 cuad. de és- ta, casa de 4 hab., calle Alejandro M. Cervantes 3563 e Irigoyen, llave en mano. Base, $ 3.000 a plazo.

HOY DOMINGO 10, a las 16.30, en la misma. Visítese. 1p

En Belgrano, R. a 5 cuadras de este importante barrio de chalets. Un ideal terreno de 10x30 vs. Base, $ 2.50 vara, la mitad a 3 años. Calle Tronador entre Pampa y Sucre.

HOY DOMINGO 10, a las 14.30, sobre el mismo. Oficina, Rivadavia 3657. U. T. 3226, Flores. 1p

G. A. Figueroa

Córdoba 4144.—U. T. 7752, Mitre

HOY

Casa desocupada, moderna, Ri- vera y Lavalle 3380, mts. frentibute, 3 dormitorios, baño instalado, inodoro, 2 piezas de servicio, cocina y adoq. pago. Base $ 13.000 insituo 7100 cédulas. Pidan llaves. Córdoba 3582.

HOY DOMINGO 10 de junio, a las 15.30, en mi hall Córdoba 3582. 1p

Casa, C. Díaz y Juncal 3146. Sala y 4 piezas. Base $ 15.000.

HOY DOMINGO 10 de junio, a las 15.30, Córdoba 3582. 1p

Caballito. Casa, Directorio y Rigles 374. Son 2 casas modernas, una tiene 3 dormitorios, comedor, baño y demás, y la otra 3 piezas, baño y cocina. Frente piedra, cloacas y adoq. pago. Base $ 4000 al contado y 3000 cédulas.

HOY DOMINGO 10 de junio, a las 15.30, en mi hall Córdoba 3582. 1p

Terreno sobre Av. Gaona al la- do de la esquina de Condarco, frente al Parque, 10.25x37 vs. adoq. municipal pago hasta el día de la escrituración. Base $ 3000, mitad a 2 años de plazo.

HOY DOMINGO 10 de junio, a las 14.30, allí. 1p

Casa, Concepción Arenal 1685, 1 Av. Vertiz. 9x31 vs. Corralón, caballeriza para 12 caballos, 2 amplias piezas, cocina, w. c. Construcción toda en cal, medianeras propias, cloacas y adoq. pago. Renta $ 80 por mes, vale 200. Base, 1500 al contado y 4000 a 2 años de plazo.

HOY DOMINGO 10 de junio, a las 15.30, en mi hall Córdoba 3582. 1p

Casa, centro de Flores, Terre- ró 776. Entrada autos y particular independientes. 10.30x52 vs. 2 grandes piezas, baño, cocina, galpón de 9x4.30 metros, cloacas y adoq. pagos, desocupada. Base $ 8.500 cédulas.

HOY DOMINGO 10 de junio, a las 15.30, en mi hall Córdoba 3582. 1p

Esquina, negocio y familia, So- ler 3302 al 20, esq. San Salvador y Bulnes. Son 5 esquinas, 4 cuadras de Santa Fe. 1 de C. Díaz. Medidas, según título, 21 vs. frente al N. Este por 28 vs. 39 al Sur, sobre San Salvador y 19 vs. en el costado Oeste. Salón negocio, sótano y 3 amplias piezas, cloacas y adoq. pago. Base $ 15.000, con cédulas.

EL DOMINGO 17 de junio, a las 15.30, en mi hall, Córdoba 3582. 1p

Lavalle 3667, cerca M. Abasto. 10x62 vs. Salón y 2 piezas, pda. altos, de gran renta. Base $ 25.000.

EL DOMINGO 17 de junio, a las 15.30, en mi hall, Córdoba 3582. 1p

Espléndida casa familia, des- ocupada. 10x40 vs. Bulnes y Gorriti 3754. Sala, zaguán revestido mármol, vestíbulo, 5 dormitorios, comedor, baño instalado, cocina. Base, $ 25.000. Pueden quedar $ 20.000 a plazos.

EL DOMINGO 17 de junio, a las 15.30, en mi hall, Córdoba 3582. 1p

Casa esq. de negocio, Colombres esq. Salcedo 3702 al 18. Edificado en amplio terreno, construcción moderna de 1a., pda. altos; está alquilada a La Negra, hace varios años. Base, $ 10.000 en hipoteca, lo que sube al contado.

EL DOMINGO 17 de junio, a las 15.30, en mi hall, Córdoba 3582. 1p

Inocencio F. Ortiz

Judicial — En Lomas de Za- mora:

Casa calle Colombres 937. Terreno 9 mts. 536 de frente, por 56 mts. 29 de fondo. Edificio: 3 hab., comedor, baño, cocina, escalera de mármol. Planta baja: 2 salones de negocio con vidrieras, 2 habitaciones, pieza de servicio, carpintería de cedro, luz eléctrica embutida, etc. Base, $ 25.000, incluso 15.000 cédulas nacionales. Visítese.

EL DOMINGO 17 de junio, a las 15, en la misma. 1p

FRANCISCO MIRI

HOY

En NUEVA POMPEYA, a las 14 1|2

Beazley esquina Teuco, Hermoso terreno, 313 varas cuadradas, única esquina sin edificación.

BASE $ 6.—v. c. en 70 mensualidades

Empezado pago, tranvías a todas direcciones. Venta forzosa. Seña, 8 o|o. Comisión 2 o|o a cargo del comprador. Más datos al martillero, R. Peña 420. U. T. 3878, Lib.

José A. Cevedo

Corrientes 623. U. T. 3787, Avda.

ARCE 441 HOY VENEZUELA 4255

CASAS CON CEDULAS

En Palermo. Arce 441. Moder- na. Sala, zaguán, comedor, 3 habitaciones y dependencias. Cloacas y adoquinado. Base, $ 17.500 cédulas. Salde a plazos.

HOY DGO. 10 de junio, a las 14, allí.

Venezuela 4255. Base, $ 10.000 cédulas. Saldo a plazos. 2 habitaciones, baño, cocina, cloacas, adoquinado pago, etc. 10x30 vs., a 1 paso subterráneo.

HOY DGO. 10 de junio, a las 15, allí.

EN WILDE F. C. S.

SOBRE LA ESTACION

2 LOTES — SIN BASE

En Wilde, F. C. S.—2 amplios terrenos a 50 metros de la estación. Rodeados de buena edificación. Lo mejor de allí. Calle Morón esq. B. Blanco, lote 1, mans. 4. Camino Real, lote 10, manz. 1. Sin base. Por lo que den.

HOY DGO. 10 de junio, a las 12, allí.

MERCADO DE ABASTO

PARA RENTA

BERMEJO Y CELAYA

Altos y bajos. Juan Jaurés 676, esq. Zelaya 3003-16. Moderna. Tirantería de hierro, 10x30 vs. Gran salón negocio, sótano, 3 salas, zaguán, baño, cocina y 1 habitación. Altos: sala, hall, comedor, 5 habitaciones, baño y cocina. Sin base, 30 o|o a plazos.

EL DGO. 17 de junio a las 16, allí. 1p

BARATA

SOBRE Avda. GAONA

DUNGENESS 2074

Desocupada, Dungeness 2074, entre Terrero y Andrés Lamas. A 1 cuadra de Gaona y tranvías 84, 89, 99. Consta de verja, jardín, 2 habitaciones y dependencias. Sin base. Parte a plazos.

HOY DGO. 10 de junio, a las 14, allí. José A. Cevedo, Corrientes 623. 1p

PLAZA ITALIA

GUEMES y VIRASORO

¡ESQUINITA NOTABLE!

Güemes 4246, esq. Virasoro, 2 habitaciones, comedor, baño, cocina, cloacas, adoquinado por ambas calles pagados. Mide 10x28 varas. Base, $ 13.333. Visítese.

EL DGO. 17 de junio a las 15, allí. 1p

Terreno esquina San Pedrito y Landa, 365 v|c. Sin base, 33 o|o contado. Resto plazos.

EL DGO. 24 de junio a las 16, allí. 1p

DESOCUPADA

ARAOZ 1547

BASE 17.000 CEDULAS

Desocupada, Aráoz 1547. A 1 cuadra de Avda. Canning y 3 de Rivera y tranvías 87, 94, 95, 96, 97, 89. Sala, zaguán, hall, 4 dormitorios, comedor, baño, etc. Cloacas y adoquinado pagado. Base 17.000 cédulas.

EL DGO. 24 de junio, a las 15, allí.—José A. Cevedo, Corrientes 623. 1p

CABILDO AL 1000

TERRENO 10 x 44

PALPA AL LADO 2322

Belgrano aristocrático. Palpa al lado del 2322. A 50 metros de Cabildo. 10x44. Adoquinado pago. Base, $ 16 v|c., toda a plazos.

EL DGO. 17 de junio a las 14, allí. 1p

Terreno en Belgrano (R), Mar- tínez al lado No. 2133. A 4 cuadras estación, 20x32. Sin base, a plazos.

EL DGO. 24 de junio a las 14. 1p

Domingo Marotta

Rioja 1880—U. T. 0708 Corrales

Base, $ 3.000, a plazos; 2 ca- sas en Mataderos: Av. Chicago y Saladillo 2756 y 2764, 2 piezas, galería, cocina, etc.; 10x50 cada una.

EL DGO. 10 de junio, a las 14.30. v10

Terreno Picheuta entre Cobo y Somellera, 9x23. Base, $ 1.200.

EL DOMINGO 10 de junio, a las 16. v10

Judicial. Casa Ad Corpus. Pa- tagones No. 4065, entre Trole y Quilmes, a dos cuadras de las Avdas. Chiclana, Boedo y Sáenz y de los tranvías 10, 6, 47, 55 y 28. Compuesta de una pieza de material y otra ídem frente madera, cocina, etc. Orden del señor juez de lo civil, Dr. Colombres, secretaría del Dr. Defreef, en el juicio sucesorio de doña Petrona Díaz de Cortina. Base, $ m|n. 6.000. Seña 8 o|o. Comisión 2 o|o.

EL DOMINGO 17 de junio, a las 15 horas. Más datos, Palacio de Justicia, en la secretaría mencionada, 6o. piso. Bs. Aires, mayo 29 de 1923.—Carlos F. Degreef, secretario. v17

Puig Lomez, Rebasa y Cía.

CIUDADELA

48 LOTES

Base: 5 $ por mes

En 100 mensualidades

EL DOMINGO 24 DE JUNIO

Lean aviso siguiente:

En Ciudadela — Verdadero saldo. 48 lotes a 600 mts. al Sur de la estación y Av. Rivadavia. En 100 meses. Base, 5 $ por mes. Después detalles.—Puig Lomez, Rebasa y Cía. Chacabuco 160. v11

MUEBLES, MERCADERIAS Y VARIEDAD DE ARTICULOS

Guerrico y Williams

1042 C. Pellegrini. U. T. 52, Juncal

HOY

DEL

Dr. ANTONIO ROCA

EL BUEN MOBLAJE

que adorna su casa habitación

1350, CANNING, 1350

HOY

a las 14 (2 p. m.)

Guerrico y Williams

Del Dr. Antonio Roca, el buen mobiaje que adorna la casa habitación, Canning 1350. Juego de sala inglés de caoba y marquetería, vitrina con panneaux Vernis Martin, musiquero caoba con bronces, espejo marco dorado, busto de mármoles, columnas, porcelanas, adornos de vitrina; juego dormitorio de roble de la casa Thompson, chaiselongue, sillones, sofá rinconero, costurero, chiffonier; comedor caoba de Thompson con cristalero y sillas, asiento marroquín, mesa tu de caoba, otra de caoba con bronces, reloj de mesa, carpeta hilo y encajé, cristalería Baccarat, cubiertos, licorera, centros, porcelanas, bandejas, metales, macetas, alfombras, armarios, comedor de diario, heladera, armas, máquina fotográfica, camas hierro, banco jardín, plantas, etc., etc.

HOY DOMINGO 10 de junio, a las 14. Exposición desde el sábado de 9 a 12 y de 14 a 20. Comisión 10 o|o.—Guerrico y Williams. 16

Gran vino de Burdeos: Blanco Chateau Duc D'Epernon embotellado en el mismo Castillo (etappé au Chateau) en Jeognan (Gironde) y exportado por los Sres. L. Rosenheim y fils de Burdeos. Champagne legítimo y vinos espumantes de Champagne marca Viuda Guillot (Epernay). Garantimos grandes vinos, a cuyo efecto pueden probarse desde ya. Vendemos en grandes o pequeños lotes para comerciantes, hoteles y particulares, pues estará bien en la mesa mejor servida.

EL LUNES 11 de junio a las 22 (10 p. m.) en nuestro Hotel de Ventas, Carlos Pellegrini 1042. Comisión 10 o|o.—Guerrico y Williams. 18

Ricos muebles en el Hotel de Ventas, Carlos Pellegrini 1042. Cinco juegos de dormitorio importados; de caoba y marquetería, con incrustaciones nacar, de caoba con bronces, de fresco con ropero de tres cuerpos, otros estilo Jacobean, de roble, nogal y de cedro, camas de bronce inglesas cameras y de una plaza, buenos guardarropas de roble y citronier, chaiselongues, divanes, escritorio para señora, juego de comedor inglés de caoba con cristalero y sillas asiento marroquín, otro buen juego de roble tallado, varios de nogal tallado con cristalero, juego cubiertos Christofle, modelo Luis XVI, flamante; sillas de cuero, juegos de sala, mesas doradas, reloj de pie de caoba con bronces, piano, pianola Neuman Cacilia, piano perpendicular Steinway y Sons, Naumann, pianola Christie, armonium Hofberg 12 registros, con pedalier, cortinados de seda y de felpa, alfombras, carpetas, cuadros al óleo, escritorios cilindro y ministro, de roble; bibliotecas de dos y tres cuerpos, sillones, juegos de cuero, caja de hierro americana, juegos de vestíbulo, perchas, botineros, cocinas económicas nuevas, bañaderas, artefactos eléctricos, 190 kilos raíz de tuyá, adornos de todas clases, etc., etc.

EL LUNES 11 de junio, a las 13 y a las 20. Comisión 10 o|o.—Guerrico y Williams. 18

Espléndido automóvil Renault, coupé limousine 18|30 HP. Base, $ 6.000.

EL LUNES 11 de junio, a las 22, en el hotel de ventas, Carlos Pellegrini 1042. En exposición. Comisión, 10 o|o.—Guerrico y Williams. 19

Armonium Hofberg 12 regis- tros, con pedalier.

EL LUNES 11 de junio, a las 22, en el hotel de ventas, 1042 Carlos Pellegrini. Comisión, 10 o|o.—Guerrico y Williams. 19

Pieles confeccionadas: sacos de piel de loutre de Honduras, capas loutre de Colombia, façon Vison, skung del Japón, opposum de China, scharpes piel façon topo, vison, marmota, tuco-tuco, skung japonés, zorro del Japón, mantelet loutre de Honduras, cuellos, boas, capitas, etc.

EL JUEVES 14 de junio, a las 16, en el Hotel de Ventas, Carlos Pellegrini 1042. Exposición desde el miércoles. Hay catálogos. Comisión 10 o|o.—Guerrico y Williams. j10

Miniaturas, cajas Vernis Mar- tin, porcelanas, etc., del señor Gregorio Rodrigues (en sucesión), en seguida un lote de alfombras y tejidos indígenas.

EL MARTES 12 de junio, a las 17, en Carlos Pellegrini 1042. Comisión 10 o|o.—Guerrico y Williams. 119

J. C. Naón y Cía.

Bmé. Mitre 530

Muy ricos muebles. En nuestra casa Bmé. Mitre 530. Espléndido comedor estilo inglés, de caoba, con cristalero y sillas tapizadas en marroquín, otros dos buenos juegos de roble, uno estilo holandés con incrustaciones de marfil y otro inglés con buenas sillas tapizadas, lindo dormitorio laqué y esterilla con ropero de 3 cuerpos, varios de roble y cedro con aplicaciones de bronce, id inglés madera de Maple, preciosa biblioteca estilo nieuport roble patinada, otros tres cuerpos holandesa roble ahumado, piano perpendicular francés, riquísimas camas de bronce importadas, buenos escritorios ministro y cilindros de roble, bibliotecas con cristales ingleses, juegos de cuero, archivos de hierro y acero, artículos sanitarios, ricas alfombras, carpetas persas, Smyrna y Wilton en variedad de medidas, tres espléndidos muebles de cedro con cajones bandejas, lindos artefactos eléctricos de bronce y madera, cuadros al óleo, estatuas de mármol y marmolina, columnas mármol verde, terracottas italianas, baterías de cobre para cocina, buenas heladeras de roble, armarios guardarropas, juegos de sala y mesas de centro doradas, porcelana y cristalería para mesa, ricos muebles, adornos, bonitos grabados, muebles y sueltos, etc.

EL MIERCOLES 13 de junio, a las 13 y 2.30 horas, en nuestro salón de ventas, Bmé. Mitre 530. Comisión 10 o|o.—J. C. Naón y Cía., U. T. 3808, Av. j10

Andrés R. Galimberti

CARPINTERIA MECANICA

HOY

a las 9.30

CARABOBO 41

Altura 6400 de Rivadavia

Todas las maquinarias y exis- tencias por cuenta y orden de sus dueños, sin base, rematará.

SIERRA SIN FIN A MUNICION de 0.80 cent., cepilladora y garlopa de 0.60, escopladora a cadena, Patent, machimbradora y moldurera Kiessling, sierra circular p|piedra esmeril, trasmisiones, cojinetes.

MOTORES ELECT. de 3 3|4, 3 1|4, 5 y 10 HP., corriente continua con resistencias, cadenas de escopladora, cuchillas de cepilladora y moldurera, sierra sin fin y circulares, correas de cuero, de 2 a 5 pulg., sargentos, prensas y todo cuanto estará a la vista. Datos y prospectos a mis oficinas, A. R. Galimberti. 1p

IMPORTANTE

Taller mecánico

HOY

a las 13.30

DULCE 771

Altura 300 de Almirante Brown

Tranvías 11, 12, 25, 28, y 74 de-

jan bien.

Todas las regias maquinarias y existencias por cuenta y orden de sus dueños, sin base, rematará.

TORNO MECANICO PRISMATICO Negroni, cabezal agujero 2.30 entre puntas, torno mecánico reforzado Negroni de 3.50 m. entre puntas, torno mecánico prismático, cabezal agujero de 1.20 m., piedra esmeril doble, 2 aparejos Patent de 1.500 k.

REGIA LIMADORA Cincinatti de 20 pulgadas nueva, 4 aparatos completos para soldadura autógena, máquina de agujerear con rotativo, tipo Barnes núm. 20, 80 sopletes para soldar y cortadores, gatos para chata 10.000 kilos.

MOTORES ELECTRICOS 1|2, 3 y 5 c. sit. A. E. G., 4 motores a petróleo de 3 HP., 2 motores a petróleo de 6 HP., morsas de banco, trasmisiones, cojinetes y poleas, 3 fraguas a ventilador, 5 lámparas de soldar a nafta, 2 máquinas eléctricas de esmerilar y esmerilar, corriente universal, varios juegos tarrajas para caños y hierros, herramientas de torno, varillas de hierro fundido para soldar autógena, platos universales, platos, mordazas, cabezales, mechas americanas, bridas 1.000 kilos, bronce fósforo, bronce para fraguar, taladros acero y hierro nuevo, cobre, bornia, plana de 120x70, mandriles, escuadras, gramiles, bombas probar calderas y muchos que estará a la vista. 1p

Camión Ford, auto Ford, do- ble faetón y auto Hupmobile con 2 carrocerías, etc. Datos y prospectos en mis oficinas.—A. R. Galimberti. 1p

Vicente R. Quadri

Hoy a las 10 de la mañana, rematará automóviles, carrocerías, bicicletas, 50 docs. pantallas porcelana para lámparas belgas, 1 y 1|2 millón cerbiches para tapas corona, sierras sin fin, platurgia varias, baquelitas, zundaflues, pocillos café y accesorios. Bdo. de Irigoyen 805. 1p

Lobato & Cía.

MAÑANA

Camión, Vinos importados y del país.

CHAMPAGNES, WHISKYS,—COGNACS

MUEBLES de escritorio, etc.

Léase aviso detallado.

LOBATO & Cía.

Vinos importados y del país.— Champagnes, whiskys, cognacs, muebles de escritorio, y camión. Orden del Banco de la Prov. de Buenos Aires, liquidador en la adjudicación de la bodega Pedro Antín & Cía. Se rematarán, sin base, al contado.

EL JUEVES 14 de junio, a las 17, y días subsiguientes, hasta su terminación, en el local Florida 753: Vinos Marqués de Riscal, Valdepeñas y otros; champagnes Duc de Montebello, Duc de Valory, Mercier y otros; Oportos Lagrima Christy, Pereira da Costa, Real Tesoro; whiskys Royal; cognacs Arribot, Real Tesoro, Pereira da Costa; licores Grand Marnier, Kumell, Allask; vermouths, refrescos. La concesión de marcas con vencimientos al 30 de junio de 1931 y 15 de diciembre de 1927. Caja hierro "Victoria", máquina cheques, escritorio N. A. cortina, mesa ministro roble, sillón, sofá marroquí, sillones roble tapizados, ventiladores eléctricos, armario, mostrador, sillas, archivos, montacargas, máquina lavar envases, de embotellar, estanterías, motor eléctrico "Westinghouse", báscula 1.000 kilos, barriles vacíos, frascos de barro, innumerables lotes de envases. El camión "Ford" 22 HP., que puede verse en el garage, Libertad 1565, también se rematará en el local Florida 753. Comisión 10 o|o. Informes, Rivadavia 639.—LOBATO & Cía. j8

J. R. Riglos

En Lanús. — Casimires impor- tados, $ 20.000 en cortes para trajes y sobretodos. En el local de ventas, Av. Dr. J. C. Paz 388, Lanús, a 2 cds. al Este de la est.

EL SABADO 9 a las 16 y DGO. 10 de junio, de 10 a 12. Sin base, al mejor postor. v10

Bmé. Mackinlay

El martes 19 de junio, a las 9 en punto rematará en los galpones de la estación Sola los rezagos del F. C. del Sud. Compuestos de cargas, encomiendas, equipajes y objetos abandonados en las estaciones o trenes y que comprenden artículos de tienda, ferretería, almacén, bazar, zapatería, talabartería, tabacalera, farmacia y veterinaria, materiales de construcción, máquinas e implementos agrícolas, alambre, sal de Epecuen, bolsas nuevas, fardos de hilo sisal, lana, cueros, cascos y botellas vacías, cajones y canastos para fruta y una infinidad de objetos varios, usados, como ser: camas, colchones, mantas, frazadas, baúles con ropa, paraguas, bastones, valijas, canastos, neumáticos, etc., etc. En exposición el lunes 18 de 9 a 11 y de 13 a 17. Seña a satisfacción sobre cada lote. Libre de comisión para los compradores. Más datos en mi escritorio Lavalle 241 o en la administración del F. C. Sud, plaza Constitución, oficina número 41. j5

Jaime Scornik

Belgrano 561

Enlozado galvanizado. 10.500 piezas surtidas en ollas y cacerolas del 12|50, pavas del 14|10, 150 docenas platos, 200 doc. coladores caldo, hervideras, lecheras, azaderas, soperas, jarros, jofainas, lavapiés, baldes, parrillas, sartenes, fuentes servicios, coladores, palanganas, tazas, embudos, cucharones, bandas y tachos galvanizados, 300 docenas cuchillos de mesa, postre y cocina, cortaplumas, 150 doc. tazas de loza sin platos, artículos de bazar, etc.

EL MIERCOLES 13 de junio, a las 14, en mi casa, Belgrano 561. v11

Francisco D. Rodríguez

REGIO MOBLAJE

Hoy, a las 15. Del ingeniero Roberto Posetti, en su casa Uruguay 781. Sala completa, importado, rico piano de concierto, cuadros, arañas francesas, mármoles, bronces, porcelanas de Saxe, hermoso comedor bombé, cacha y vitraux, ricos metales, cristalería, sofá y sillones búfalo, soberbio dormitorio importado, cacha y marquetería, otro, 5|, más sepolito, escritorio completo, vestíbulo jacobean, plantas, hermosos jarrones de Sitzunia y todo lo que corresponde a una casa bien instalada. C. 12 o|o. 1p

— Méndez y Bollini —

De la casa Felcher, Carlos Pe- legrini 867. Todas las existencias de esta conocida casa de antigüedades y obras de arte, por cesación de negocio; espléndidos potiches, vasos, floreros, glacieres, platos pared, grupos, figuras, etc., decorados a mano en todas clases de porcelanas legítimas y cristales, cuadros antiguos por reputadas firmas, gobelinos, columnas, mármoles bronces, muebles coloniales, vitrinas Vernis Martin, mesas centro y gueridones en cacha y trotier, sillones tallados, Renacimiento, estatuas marfil y bronce, salón Versalles, firmas hors-concours, miniaturas sobre marfil y plata e infinidad de bibelots y curiosidades para vitrina en marfil, plata, cobre, filigrana, etc., etc. Se rematarán EL MARTES 12 y MIERCOLES 13 de junio, a las 21 h. y días subsiguientes hasta terminar. Desde hoy en exposición. Hay catálogos. Comisión, 10 o|o.—Méndez y Bollini. v12

Fernando Pessan

Cangallo 1639

Por adjudicación de bienes— Judicial.

EL JUEVES 14 de junio, a las 13 (1 p. m.) Máquinas, instalaciones, mármoles. Por orden del liquidador de la adjudicación de bienes "Corso Isola y Cía.", según autos que tramitan ante el juzgado del doctor Martín y Herrera, secretaría del doctor Zuviría, procederé a vender en remate público en su local, calle Cangallo 1639, en lotes sin base, todas las existencias pertenecientes al concurso cuyo detalle en parte es el siguiente: una máquina para moldurar y cortar mármol, una máquina para lustrar y pulir, una máquina para recuadrar baldosas, una máquina para aserrar y moldurar, un motor eléctrico 10 HP., un motor eléctrico 12 HP., poleas, correas, transmisiones, repuestos, un tanque 10.000 litros con cañerías, chapas de mármol blanco, verde alpi, chiampi combinación, San Ambrosio Hauteville, Brecha violeta, almendra Santa Ana, negro belga, muebles y útiles, herramientas y todo cuanto estará a la vista del comprador. Además 1200 frascos del producto para el cutis, Florisyne, y la marca registrada. No. 62906 Florisyne.—Fernando Pessan, martillero. v10

TOMAS CORRADO y Cía.

20 Autos

REMATAREMOS

HOY

A las 9 de la mañana

SIN BASE

En el Garage BERUTTI 4540

CARPINTERIA

Carpinteros! — Hoy, a las 9 horas, en Berutti 4540 (garage), remataremos 6 sierras circulares alemanas, 3 tupis combinados, cepilladoras, hachadoras, etc., todas estas máquinas son nuevas aún embaladas de fábrica. Más detalles, en nuestra casa, Rivadavia 814. U. T. 2634, Lib. 1p

FERNANDEZ y Cía.

MAÑANA y PASADO, a las 14

REMATE DEFINITIVO POR CAMBIO DE RAMO

Instalaciones, muebles y útiles para cualquier negocio, venderemos al mejor postor todas las existencias del depósito Victoria 1874.

Alberto D. Justo

Regio moblaje importado, que adorna el petit hotel Melo 2134 y un automóvil "Cadillac", por cuenta y orden de su propietario Don Rafael S. Parrota, quien se ausenta a Europa. Gran comedor nogal-cino, piano Pleyel, rico juego hall y otra sala, muebles de nogal tallado, ricos Bergers, cojines duvet, grandes arañas cristal y bronce, jarrones de Sevres, cuadros, mármoles, bronces, cristalería, cubiertos Christofle, dormitorios roble, camas bronce meles, bronces, adornos, arañas eléctricas y una gran cantidad de objetos de valor, cuyo detalle completo el catálogo a disposición de los interesados.

EL LUNES 11, a las 14.30, se empezará el remate, continuando a las 20.30. El mismo día, a las 16.30 el gran automó